

Τ.Ε.Ι. ΜΕΣΟΛΟΓΓΙΟΥ  
ΣΧΟΛΗ ΟΙΚΟΝΟΜΙΑΣ ΚΑΙ ΔΙΟΙΚΗΣΗΣ  
ΤΜΗΜΑ ΣΤΕΛΕΧΩΝ ΣΥΝΕΤΑΙΡΙΣΤΙΚΩΝ  
ΟΡΓΑΝΩΣΕΩΝ ΚΑΙ ΕΚΜΕΤΑΛΕΥΣΕΩΝ

Τ.Ε.Ι. ΜΕΣΟΛΟΓΓΙΟΥ  
ΒΙΒΛΙΟΘΗΚΗ  
Αριθ. Εισαγωγής 505

# ΘΕΜΑ: Η ΣΥΜΒΟΛΗ ΤΩΝ ΣΥΝΕΤΑΙΡΙΣΜΩΝ ΤΗΣ ΜΑΓΝΗΣΙΑΣ ΣΤΗΝ ΟΙΚΟΝΟΜΙΚΗ ΑΝΑΠΤΥΞΗ ΚΑΙ ΣΤΗΝ ΟΙΚΟΝΟΜΙΚΗ ΖΩΗ ΤΟΥ ΝΟΜΟΥ



ΠΤΥΧΙΑΚΗ ΕΡΓΑΣΙΑ  
ΤΩΝ ΣΠΟΥΔΑΣΤΡΙΩΝ:  
ΚΑΣΤΑΝΗ ΑΛΕΞΑΝΔΡΑ  
ΚΟΡΔΙΣΤΑ ΣΤΥΛΙΑΝΗ  
ΕΙΣΗΓΗΤΗΣ:  
ΝΤΟΒΑΣ ΔΗΜΗΤΡΙΟΣ

Η Μαγνησία αποτελεί έναν από τους πιο αναπτυγμένους Νομούς της χώρας μας με ιδιαίτερα σημαντικούς συνεταιρισμούς τόσο σήμερα όσο και παλιότερα. Κάποιοι από αυτούς έχουν διαγράψει λαμπρή πορεία στον χρόνο.

Η εργασία μας, μας έδωσε την αφορμή και ήταν η αιτία που μελετήσαμε τους συνεταιρισμούς της περιοχής, με ιδιαίτερη χαρά, αφού μας δόθηκε η δυνατότητα να εμπλουτίσουμε τις γνώσεις μας με περισσότερα στοιχεία πάνω στο αντικείμενο των σπουδών μας. Τα στοιχεία τα πήραμε από προσωπικές συνεντεύξεις και από στοιχεία των αρχείων των συνεταιρισμών. Η προσπάθεια μας ήταν συνεχής και αρκετά χρονοβόρα μέχρι να μπορέσουμε να φτάσουμε την εργασία στο τελικό της στάδιο.

Στην αρχή της εργασίας παρουσιάζουμε την Ε.Α.Σ. Αλμυρού που αποτελεί την μοναδική Ένωση της Επαρχίας Αλμυρού διακρινόμενη για την βοήθεια και την συμπαράσταση της στο γεωργό της περιοχής. Ιδιαίτερο ενδιαφέρον παρουσιάζουν τα περιουσιακά της στοιχεία, τα οποία είναι αρκετά, καθώς και οι εμπορικές της δραστηριότητες.

Στο δεύτερο κεφάλαιο παρουσιάζουμε στοιχεία για τον Αγροτικό Συνεταιρισμό Αλμυρού που είναι ο πρώτος συνεταιρισμός στην Ελλάδα και έχει πολλά να μας διδάξει από την πορεία και δράση του.

Η συνέχεια ανήκει στον Παραγωγικό Συν/σμό Ν.Αγχιάλου που είναι ιδιαίτερα φημισμένος συν/σμός όσον αφορά τα κρασιά του, τα οποία πουλάει όχι μόνο στην περιοχή του Αλμυρού αλλά και στην ευρύτερη περιοχή.

Η Ε.Α.Σ. Βόλου αποτελεί την 1<sup>η</sup> Ένωση του Βόλου με σημαντικό έργο στο ενεργητικό της.

Η Ε.Α.Σ. Πηλίου είναι η 2<sup>η</sup> Ένωση που εδρεύει στο Βόλο στην οποία Ένωση ανήκουν οι συν/σμοί Πηλίου.

Ο Συν/σμός Κ. Λεχωνίων είναι ιδιαίτερα σημαντικός από την παραγωγή εξαιρετων αχλαδιών που διακρίνονται για την ποιότητα τους, ενώ το όνομα του συν/σμού αποτελεί σφραγίδα σιγουριάς για τον καταναλωτή.

Στο κεφάλαιο 7 γίνεται λόγος για τον Συν/σμό Ζαγοράς που είναι ένας αρκετά κερδοφόρος συν/σμός φημισμένος για τα μήλα του τα οποία έχουν κατακτήσει την διεθνή αγορά.

Στο τελευταίο μέρος της εργασίας μας παρουσιάζουμε στοιχεία για τον Αγροτουριστικό Συνεταιρισμό Ζαγοράς ο οποίος είναι γυναικείος και έχει κατακτήσει αξιόλογες θέσεις.

Θα θέλαμε να εκφράσουμε τις ευχαριστίες μας σε όλους εκείνους που μας βοήθησαν, παρέχοντας μας στοιχεία και πληροφορίες που ήταν απαραίτητα στη σύνταξη της εργασίας. Ευχαριστούμε τον κ. Κ. Καριώτη, Γ. Αλεξάνδρου, Κ.Καρακίτσιο.

# ΠΕΡΙΕΧΟΜΕΝΑ

## ΠΡΟΛΟΓΟΣ

### ΚΕΦΑΛΑΙΟ 1

#### Ε.Α.Σ. ΑΛΜΥΡΟΥ

1.1	Ιστορικά στοιχεία	4
1.2	Πάγια Περιουσιακά Στοιχεία	
1.2.1.	Αναλυτικά	7
1.3.	Δραστηριότητες - Σκοποί	11
1.3.1.	Δραστηριότητες κατά Τμήμα	15
1.3.2.	Εμπορικές Δραστηριότητες	17
1.4.	Προσωπικό	
1.4.1.	Σύνθεση προσωπικού	18
1.4.2.	Κατανομή	18
1.5.	Προγράμματα Παραγωγής	20
1.6.	Ανάλυση Κόστους Πωληθέντων	23
1.7.	Οφειλές σε τρίτους	30
1.8.	Προβλήματα Εξυπηρέτησης Δαν/κών Υποχρεώσεων	31
1.9.	Προβλέψεις Ομαλής Εξυπηρέτησης Οφειλών	32
1.10.	Χρηματοδοτήσεις	36
1.11.	Ανάλυση Κύκλου Εργασιών	36
1.12.	Λογ/σμοί Γενικής Εκμετ/σης και Αποτελ. Χρήσης	37
1.13.	Πληροφορίες επί του Ισολογισμού	38
1.14.	Προγράμματα Παραγωγής και πωλήσεων της επομ. πεν'	39

### ΚΕΦΑΛΑΙΟ 2

#### ΓΕΩΡΓΙΚΟΣ ΠΙΣΤΩΤΙΚΟΣ ΣΥΝ/ΣΜΟΣ ΑΛΜΥΡΟΥ

2.1.	Ιστορικά στοιχεία	41
2.2.	Διαχρονική εξέταση της πορείας του Συνεταιρισμού	43
2.3.	Δραστηριότητες	49

### ΚΕΦΑΛΑΙΟ 3

#### ΑΓΡΟΤΙΚΟΣ ΠΑΡΑΓΩΓΙΚΟΣ ΣΥΝ/ΣΜΟΣ Ν. ΑΓΧΙΑΛΟΥ

3.1.	Ιστορικά στοιχεία	50
3.2.	Δραστηριότητες	51
3.3.	Συμπεράσματα	53

### ΚΕΦΑΛΑΙΟ 4

#### Ε.Α.Σ. ΒΟΛΟΥ

4.1.	Ιστορικά στοιχεία	56
4.2.	Δραστηριότητες	57
4.3.	Συμπεράσματα	57

### ΚΕΦΑΛΑΙΟ 5

#### Ε.Α.Σ. ΠΗΛΙΟΥ - ΒΟΡΕΙΩΝ ΣΠΟΡΑΔΩΝ

5.1.	Επωνυμία - Νομική Μορφή	59
5.2.	Έτος ίδρυσης - Διάρκεια	59
5.3.	Στοιχεία μελών	59
5.4.	Κεφάλαιο Συνεταιρικό	59
5.5.	Καθαρή θέση	59

5.6. Δραστηριότητες	60
5.7. Συμπεράσματα	62
- <b>ΚΕΦΑΛΑΙΟ 6</b>	
<b>ΑΓΡΟΤΙΚΟΣ ΣΥΝ/ΣΜΟΣ ΚΑΤΩ ΛΕΧΩΝΙΩΝ</b>	
6.1. Ιστορική αναφορά	64
6.2. Δραστηριότητες	64
6.3. Συμπεράσματα	65
- <b>ΚΕΦΑΛΑΙΟ 7</b>	
<b>ΑΓΡΟΤΙΚΟΣ ΣΥΝ/ΣΜΟΣ ΖΑΓΟΡΑΣ ΠΗΛΙΟΥ</b>	
7.1. Ιστορικά στοιχεία	67
7.2. Δραστηριότητες	68
- <b>ΚΕΦΑΛΑΙΟ 8</b>	
<b>ΓΥΝΑΙΚΕΙΟΣ ΑΓΡΟΤΟΤΟΥΡΙΣΤΙΚΟΣ</b>	
<b>ΣΥΝ/ΣΜΟΣ ΖΑΓΟΡΑΣ</b>	
8.1. Ιστορικά στοιχεία	71
8.2. Δραστηριότητες	73
8.3. Συμπεράσματα	75
- <b>ΕΠΙΛΟΓΟΣ</b>	77
- <b>ΠΑΡΑΡΤΗΜΑ</b>	83



## Π Ρ Ο Λ Ο Γ Ο Σ

Ο νομός Μαγνησίας βρίσκεται στο Νοτιοανατολικό τμήμα της Θεσσαλίας και αποτελείται από ένα τμήμα ηπειρώτικο και ένα νησιώτικο ( Βορ. Σποράδες ). Η συνολική έκταση είναι 2638 τετρ. Χιλ/ρα και αποτελεί το 18,9 % της εκτάσεως της Θεσσαλίας .

Ο πληθυσμός του νομού έφθασε στους 182.222 κατοίκους το 1981 έναντι 161.392 κατ. το 1971 , παρουσιάζοντας μία αύξηση 12,9 % έναντι του 1971 και 11,2 % του 1961 . Η αύξηση του πληθυσμού μεταξύ 1971-98 ( 12,9 % ) είναι πολύ μεγαλύτερη από την αύξηση του πληθυσμού της Θεσσαλίας ( 5,3 % ) και την αναμενόμενη φυσική αύξηση του .

Η εξωτερική μετανάστευση έχει σταματήσει από το 1972 και στο διάστημα 1970 -1980 επαναπατρίστηκαν από τη Δυτική Γερμανία 1.670 περίπου άτομα . Παρατηρείται επίσης έντονη ανακατάταξη του πληθυσμού και συγκεκριμένα , σταθερή μείωση του αγροτικού με αντίστοιχη αύξηση του αστικού επειδή αναπτύχθηκε σημαντικά ο δευτερογενής και τριτογενής τομέας . Το γεγονός αυτό σε συνδυασμό με τις περιορισμένες δυνατότητες αξιοποίησης και εκσυγχρονισμού ορισμένων περιοχών του νομού διημιούργησε προβληματικές τις περιοχές του Πηλίου , της Ορεινής Όθρυς και των Β. Σποράδων .

Η γεωργία , η κτηνοτροφία , τα δάση και η αλιεία αποτελούν βασικούς κλάδους οικονομικής δραστηριότητας του Νομού . Η συμμετοχή των κλάδων αυτών του πρωτογενούς τομέα στο ακαθάριστο περιφερειακό προϊόν σε τρεχ. τιμές 1979 ανέρχεται σε 14,9 % .

Ένα από τα βασικότερα προβλήματα της γεωργίας και γενικότερα του πρωτογενούς τομέα είναι το έλλειμμα σε εργατικό δυναμικό που παρουσιάζεται σχεδόν μόνιμα όλο το χρόνο με έξαρση τις περιόδους Ιουλίου - Σεπτεμβρίου και Οκτωβρίου - Δεκεμβρίου που γίνεται η συγκομιδή φρούτων και της ελιάς . Συγκεκριμένα οι απασχολούμενοι στο γεωργικό τομέα το 1971 ήταν 17.960 άτομα και το 1981 13.467 άτομα ( ποσοστό 21,3 % του οικονομικού ενεργού πληθυσμού ) .

Επίσης η αντιμετώπιση των εγγειοδιαρθρωτικών αδυναμιών είναι περιορισμένες , επειδή η μεγέθυνση των γεωργικών εκμεταλλεύσεων με παραχώρηση νέων εκτάσεων δεν είναι δυνατή ,

γιατί οι διαθέσιμες εκτάσεις είναι πολύ λίγες . Ο πολυτεμαχισμός μπορεί να αντιμετωπιστεί με τον αναδασμό όπου μπορεί να εφαρμοστεί . Κατά συνέπεια , η αντιμετώπιση του εγγειοδιαρθρωτικού προβλήματος μπορεί να γίνει μόνο με την καλύτερη οργάνωση των εκμεταλλεύσεων , την αύξηση της παραγωγικότητας , την εκτέλεση έργων , την ομαδική δράση κ.λ.π. Η εκτέλεση νέων έργων , κυρίως η εντατικοποίηση της άρδευσης του νομού Μαγνησίας θα συμβάλει στην συγκρότηση του ενεργού πληθυσμού στις αγροτικές περιοχές και κυρίως στις προβληματικές με παράλληλη αύξηση του αγροτικού εισοδήματος .

Η κτηνοτροφία που συμμετέχει στο συνολικό γεωργικό εισόδημα του νομού με ποσοστό 30 % φθίνει και γι' αυτό πρέπει να ληφθούν απαραίτητα ορισμένα μέτρα για την τόνωση του .

Οι υφιστάμενοι συνεταιρισμοί του νομού είναι 127 και ο αριθμός των μελών τους 17.537 άτομα . Από αυτούς λειτουργούν στο σύνολο τους 106. Αναλυτικά λειτουργούν 70 πιστωτικοί συνεταιρισμοί , 9 ελαιουργικοί , 2 μελισσοκομικός , 3 παραγωγικός , 7 κοινής χρήσης μηχανών , 3 πολλαπλών δραστηριοτήτων , 10 ελεύθεροι δασικοί και 2 αγορών ενοικίασης γαιών .

Τα εγγεγραμμένα μέλη συνολικά όλων των συνεταιρισμών φτάνουν τις 15.815 .

Από τους 106 συνεταιρισμούς που βρίσκονται σε λειτουργία οι 120 από αυτούς μετέχουν σε Ένωση με αριθμό μελών 16.990 .

Υπάρχουν 18 συνεταιρισμοί που χορηγούν βραχυπρόθεσμα καλλιεργητικά δάνεια πάσης φύσεως μέσω πιστωτικών εργασιών που διενεργούν και ασκώντας την Αγροτική Πίστη .

Επίσης από 189 συνεταιρισμούς χορηγήθηκαν πιστωτικά δάνεια σε 15.000 παραγωγούς και με συνολικό ποσό 1.200.000.000 χιλ. δραχμές .

Με τις εργασίες της παραγωγής και της διάθεσης επεξεργασμένων προϊόντων κοινής διαχείρισης ασχολούνται 21 συνεταιρισμοί οι οποίοι διαχειρίζονται 27.559 τόνους παραχθέντων προϊόντων και με αντίστοιχη διάθεση 24.513 τόνων και με εμπορεύσιμη ποσότητα 66.444 τόνων .

Ενδεικτικά αναφέρουμε τα παρακάτω προϊόντα : για το κρασί έχουν παραχθεί 1.976 τόνοι και διατέθηκαν 1.066 τόνοι , με εμπορεύσιμη ποσότητα αυτού 2.000 τόνων .

Για τον μούστο έχουν παραχθεί 272 τόνοι και διατέθηκε ο ίδιος αριθμός καθώς και η ίδια εμπορεύσιμη ποσότητα .

Όσων αφορά τα εμφιαλωμένα κρασιά έχουν παραχθεί 1.240 τόνοι από τους οποίους διατέθηκαν οι 1.230 .

Οι συνεταιρισμοί , στον αριθμό 28 που ασχολήθηκαν με την συγκέντρωση προϊόντων όπως ( κρασοστάφυλα , κρασί, ελιές βιώσιμες

, βιομηχανική ντομάτα , σιτάρι , γάλα και φυράματα ) συγκέντρωσαν 150.663 τόνους και πούλησαν χωρίς επεξεργασία 136.567 τόνους .

Υπήρξαν 7 συνεταιρισμοί που διετέλεσαν εργασίες κοινής χρήσης μηχανών και εξυπηρετήθηκαν 2.750 άτομα .

Υπάρχει παρέμβαση των Α.Σ.Ο. στους εξής τομείς :

- Στο τομέα της παραγωγής ελαιολάδου .
- Στον τομέα της παραγωγής και εμπορίας τυροκομικών προϊόντων.
- Στον τομέα της παραγωγής και εμπορίας κρασιών .
- Στον τομέα της εμπορίας αγροτικών προϊόντων ( ελαιών , δημητριακών , μήλων κ.λ.π. ) .

Οι Αγροτικοί Συνεταιρισμοί του Νομού αποβλέπουν :

- Στην διαμόρφωση υγιών και αποδοτικών γεωργικών εκμεταλλεύσεων .
- Στη δημιουργία κοινών εκμεταλλεύσεων .
- Στην βιομηχανική επεξεργασία αλλά και εμπορία γεωργικών προϊόντων και ιδιαίτερα σε τομείς που η καθαρά ιδιωτική πρωτοβουλία δεν δραστηριοποιείται στην γεωργική παραγωγή .
- Συνδυάζουν κοινωνική αλληλεγγύη και ιδιωτική πρωτοβουλία και προσφέρουν υπηρεσίες στα μέλη τους για την ανάπτυξη της οικονομίας τους αλλά και διαμορφώνουν υγιείς κανόνες στην παραγωγή και εμπορία των αγροτικών προϊόντων σε όσους τομείς δραστηριοποιούνται .\*

---

\* Στοιχεία από Επιθεώρηση Συν/σμών , Αύγουστος 1999

## ΚΕΦΑΛΑΙΟ 1 : Ε.Α.Σ ΑΛΜΥΡΟΥ

### 1.1 ΙΣΤΟΡΙΚΑ ΣΤΟΙΧΕΙΑ

Αποτελεί πάντοτε για τους συνεταιριστές ένα ιδεολογικό αναβάπτισμα η επίσκεψη τους στην πόλη και περιοχή του Αλμυρού .

Η διαπίστωση αυτή δεν είναι καθόλου σχήμα λόγου ,γιατί δικαιολογείται απόλυτα από ολόκληρη σειρά πραγματικών συνθηκών .

Ο Αλμυρός δεν είναι μόνο ο πρόδρομος του σύγχρονου ελληνικού γεωργικού συνεργατισμού , ούτε σαν άλλη " χήνα του Καπιτωλίου " περιορίζεται σε καυχησολογίες για τα επιτεύγματα των προγόνων του ,ντόπιων ή ξένων ,φωτισμένων επιστημόνων πού ξεκινώντας από την περιοχή αυτή ,αφιέρωσαν τη ζωή τους για την επικράτηση του αγροτικού συνεργατισμού ή απλοϊκών αγροτών που με το φανατισμό υιοθέτησαν και έκαναν πράξη την ιδέα .

Πρωτεργάτης της συνεταιριστικής ιδέας και ιδρυτής του πρώτου συνεταιρισμού στην Ελλάδα Γεωργικού Συνεταιρισμού στον Αλμυρό το 1900 υπό την επωνυμία

"Μετοχικό Γεωργικό Ταμείο Αλληλοβοήθειας Αλμυρού " υπήρξε ο Νικ. Μιχόπουλος.

Έκτοτε άρχισε να κινείται ευρύτερα για τα θεσσαλικά αγροτικά ζητήματα και ενέπνευσε και άλλους να ακολουθήσουν το παράδειγμα του .

Το 1914 η Πολιτεία τον προσέλαβε ως ειδικό επί των Συν/σμων στο Υπουργείο Εθνικής Οικονομίας και αργότερα με την ίδρυση του Υπουργείου Γεωργίας τοποθετήθηκε εκεί .

Το 1919 έγινε Επιθεωρητής του Υπουργείου αυτού και το 1926 έγινε Γεν. Επιθεωρητής του Υπουργείου Γεωργίας επί των Γεωργικών Συν/σμων .

Επίσης υπήρξε ένας από τους πρωτεργάτες της ιδρύσεως της Αγροτικής Τράπεζας και μετά την ίδρυση της μετατέθηκε εκεί ως Γεν. Επιθεωρητής .

Δεν επιδεικνύει την κατανόηση της σημασίας πού είχε και έχει για την περιφέρεια το γεγονός αυτό μόνο με την μετονομασία ενός από τους κεντρικούς δρόμους με το όνομα του Μιχόπουλου , του γνήσιου τέκνου του που ίδρυσε στον Αλμυρό το 1900 τον πρώτο γεωργικό συνεταιρισμό της χώρας στην κεντρική πλατεία της πόλεως .

Αθόρυβα, αλλά συστηματικά, πάντα με υποδειγματική πίστη στην ιδέα και με ηγεσία ισάξια των πρωτεργατών του θεσμού ,προχωρεί στην επέκταση των δραστηριοτήτων του συνεταιριστικού κινήματος , στην

καλύτερη κατά το δυνατόν κάλυψη των πολλαπλών αναγκών που συνεχώς αντιμετωπίζει ο αγροτικός κόσμος, στην θεραπεία των νεώτερων προβλημάτων που δημιουργεί η συνεχής αναδιοργάνωση της οικονομίας της χώρας, οι ανάγκες της αναπτυσσόμενης γεωργίας της. Είναι χαρακτηριστική η εικόνα της πλούσιας και πραγματικά παραγωγικής δράσεως που αναπτύσσουν στην περιφέρεια οι συνεταιριστικές οργανώσεις.

Πρέπει να αντικρύσει κανείς στην είσοδο της πόλεως Αλμυρού από την πλευρά της οδού προς το Βόλο, το επιβλητικό συγκρότημα κυλινδρόμυλου, βιομηχανίας γάλακτος, αποθηκών σιτηρών και εφοδίων της Ενώσεως Γεωργικών Συνεταιρισμών Αλμυρού, να επισκεφθεί τα Γραφεία και το Πρατήριο Γεωργικών Εφοδίων και Καταναλωτικών Αγαθών αυτής, που στεγάζονται σε ιδιόκτητα κτίρια, τα καλύτερα που διαθέτει η πόλη, να ευφράνει την ματιά του με το οινοποιείο της Νέας Αγχιάλου, για να νιώσει το μέγεθος της προσπάθειας που καταβάλουν τα μέλη της συνεταιριστικής κινήσεως της περιφέρειας, για την βελτίωση της αγροτικής οικονομίας της περιοχής.

Ιδρυτής της Ε.Α.Σ. Αλμυρού υπήρξε ο Ηλίας Φυτιλής. Νέος είχε πλησιάσει τον Γρηγοριάδη και τον Μιχόπουλο αντλώντας από τις γνώσεις τους και από τα διδάγματα για τη ζωή. Νοιώθει πως χωρίς ενωμένες δυνάμεις τίποτα δεν γίνεται.

Προχωρεί στην ίδρυση του πρώτου Πανελληνίου Κτηνοτροφικού Συλλόγου Αλμυρού στις 10 Μαρτίου 1910, όταν από την άλλη πλευρά του Θεσσαλικού κάμπου είχε φουντώσει το θούριο για την απαλλοτρίωση των τσιφλικιών.

Οι σκηνίτες, οι απόκληροι της γής με την απόγνωση από τη ζωή, για πρώτη φορά βρέθηκαν κάτω από στέγη για να ζητήσουν την αποκατάστασή τους.

Με την συμπαράσταση του αείμνηστου δικηγόρου Σοφοκλή Τριανταφυλλίδη εκδόθη της " Πανθεσσαλικής" τυπώνεται το πρώτο Καταστατικό και γίνεται το Ευαγγέλιο των Σκηνιτών.

Πρώτο κατόρθωμα, το ενοικιοστάσιο βοσκών και ύστερα η απόκτηση κλήρου τους φέρνει σαν άποικους στο Αϊδίι, όπου σχηματίζεται ο πρώτος Συνοικισμός.

Ιδρυτής του Γεωργικού Συνεταιρισμού Αποκαταστάσεως Ακτημόνων Καλλιεργητών στο χωριό, γίνεται ο πρώτος Πρόεδρος αυτού για να καταλάβει αργότερα το ίδιο αξίωμα στον πρώτο Γεωργικό Συνεταιρισμό Αλμυρού από τη θέση αυτή με λίγους ακόμη πρωτοπόρους. Έτσι το 1930 ίδρυσε την Ένωση Γεωργικών Συνεταιρισμών Αλμυρού, θεμελιωμένη στους σκληρούς αγώνες των πρωταγωνιστών της και ενισχυμένη με την αγάπη των χιλιάδων αγροτών μελών της.

Για μία ολόκληρη ζωή ο Ηλίας Φυτιλής στάθηκε θερμός συμπαραστάτης και ακούραστος αγωνιστής σε όλα τα ζητήματα της περιφέρειας . Πρωταγωνίστησε στην ίδρυση Πανθεσσαλικής Οργανώσεως με έδρα το Βόλο ,στην οποία αναδεικνύεται Σύμβουλος και Ταμίας . Αγωνίζεται για την ίδρυση της Αγροτικής Τράπεζας για να λυτρωθεί ο δυστυχισμένος αγρότης από τον τοκιστή .

Φροντίζει για την εισαγωγή εκλεκτών σπόρων , για την διάδοση των λιπασμάτων , για την εκχέρσωση άγονων εκτάσεων και εμβολιασμού άγριων δέντρων .

Επί της προεδρίας του ο Συνεταιρισμός Αλμυρού αύξησε τα μέλη του από 55 σε 283.

---

<sup>1</sup> Δημοσιεύματα από την εφημερίδα " Φωνή των Συνεταιρισμών " ,1912

<sup>2</sup> Στοιχεία από τα αρχεία

## 1.2 ΠΑΓΙΑ ΠΕΡΙΟΥΣΙΑΚΑ ΣΤΟΙΧΕΙΑ ΕΑΣ ΑΛΜΥΡΟΥ ( Σημερινή Αξία )

A/A	Πάγιο Περιουσιακό Στοιχείο	Αξία Οικοπ.	Αξία Κτιρίου	Αξία Εξοπλ.	ΣΥΝΟΛΟ
1	Γραφεία Αλμυρού	121.287.000	83.330.000	23.590.000	228.207.000
2	Σούπερ Μάρκετ Αλμυρού	47.400.000	83.330.000	23.590.000	154.320.000
3	Πρατήριο Γεωργικών Φαρμάκων Αλμυρού		12.000.000	1.000.000	13.000.000
4	Αποθήκη Νο 1 ΑΤΕ Αλμυρού	23.029.000	29.840.000		52.869.000
5	Κονσερβοποιείο Πτελεού	27.435.000	136.200.000	8.000.000	171.635.000
6	Αποθήκη Τσαντίλη Αλμυρού	24.930.000	12.320.000		37.250.000
7	Αποθήκη Νο 2 Μιτζέλα Αλμυρού	77.676.000	25.440.000		103.116.000
8	Αποθήκη Νο 3 Μιτζέλα Αλμυρού		33.920.000		33.920.000
9	Αποθήκη Νο 6 Μιτζέλα Αλμυρού		10.240.000		
10	Γεφυροπλάστιγγα Μιτζέλα Αλμυρού		720.000	2.000.000	2.720.000
11	Οικόπεδο Κεχαγιά Αλμυρού	30.000.000			30.000.000
12	Αποθήκη Ν. Αγχιάλου	225.000.000	18.840.000		243.840.000
13	Αποθήκη Σούρπη	20.000.000	26.880.000		46.880.000
14	Αποθήκη Ευξεινούπολης	16.000.000	33.920.000		49.920.000
15	Αποθήκη Μικροθήβες	15.000.000	26.880.000		41.880.000
16	Τυροκομείο Αλμυρού	75.000.000	207.560.000	85.000.000	367.560.000
17	Κυλινδρόμυλος Αλμυρού	61.305.000	35.720.000	80.000.000	177.025.000
18	Αποθήκη Νο 10 Αλμυρού		19.840.000		19.840.000
19	Αποθήκη Παρασκευά Αλμυρού		25.600.000	10.000.000	35.600.000
20	Αποθήκη Πλατάνου	20.412.000	19.840.000		40.252.000
21	Αποθήκη Μεταλλική	44.880.000	105.000.000		149.880.000
22	Ψυγεία Αλμυρού	31.760.000	98.100.000	24.000.000	153.860.000
23	Οικόπεδο Κοντοστάθη	5.990.000			5.990.000
24	SILOS-Ξηραντήρια Αλμυρού			70.000.000	70.000.000
25	Οικόπεδο Αθανασίου Πτελεού	6.840.000			6.840.000
26	Οικόπεδο Παπαργύρη Πτελεού	3.545.000			3.545.000
27	Οικόπεδο Παπαδοπούλου Πτελεού	3.545.000			3.545.000
28	Οικόπεδο Παπατριανταφύλλου Πτελεού	860.000			860.000
29	Οικόπεδο Καλτσούνη Πτελεού	4.505.000			4.505.000
30	Οικόπεδο Μυλωνά	3.240.000			3.240.000
31	Κονσερβοποιείο Δρυμώνας	49.960.000	660.940.000	150.460.000	861.360.000
	ΣΥΝΟΛΑ	939.599.000	1.706.460.000	477.640.000	3.123.699.000

Πηγή : Οικονομικός Σύμβουλος Κ. Καριώτης , 1993

### 1.2.1. ΑΝΑΛΥΤΙΚΑ

#### I. ΤΥΡΟΚΟΜΕΙΟ

Βρίσκεται επί της εθνικής οδού Αλμυρού - Βόλου ( περιοχή νεκροταφείου Αλμυρού ) και κτισμένο σε οικοπέδο εκτάσεως 7.438 τ.μ. . Κατασκευάστηκε το 1963 και επεκτάθηκε ( με θαλάμους ωρίμανσης ) το 1972 . Στο οικοπέδο έχουν κτιστεί τα ακόλουθα κτίρια :

α) Τυροκομείο	εμβαδού	1152,8 τ.μ.
β) Λεβητοστάσιο	"	106,6 τ.μ.
γ) Αποθήκη	"	1187,1 τ.μ.
δ) Οικισμός ΔΕΗ	"	3,6 τ.μ.

Όλα τα κτίρια βρίσκονται σε μέτρια κατάσταση , λαμβάνοντας υπ' όψιν την ηλικία τους .

Ο υφιστάμενος μηχανολογικός εξοπλισμός , σύμφωνα με την εξέλιξη της τεχνολογίας θεωρείται παλαιωμένος .

Η εμπορική αξία των κτιρίων εκτιμάται σε 65.844.000 δρχ.

Η εμπορική αξία του οικοπέδου εκτιμάται σε 59.504.000 δρχ.

#### II. ΨΥΓΕΙΟ

Βρίσκεται στην περιοχή Νεκροταφείου Αλμυρού σε οικοπέδο εκτάσεως 15.880 τ.μ.

Στο κτίριο των ψυγείων υπάρχουν :

α) Οκτώ (8) θάλαμοι ψύξεως	εμβ.	899,8 τ.μ.
β) Προθάλαμος	"	147,6 τ.μ.
γ) Μηχανοστάσιο	"	44 τ.μ.
δ) Γραφείο	"	44 τ.μ.

Κτίστηκε το 1969 και η κατάσταση του κτιρίου είναι μέτρια .

Η εμπορική αξία του κτιρίου εκτιμάται σε 46.312.000 δρχ.

Η εμπορική αξία του οικοπέδου εκτιμάται σε 23.820.000 δρχ.



### III. ΚΟΝΣΕΡΒΟΠΟΙΕΙΟ ΠΤΕΛΕΟΥ

Βρίσκεται στο χωριό Πτελεός Αλμυρού 30 χιλ. από την πόλη του Αλμυρού .

Είναι κτισμένο σε οικόπεδο εκτάσεως 5.702 τ.μ. , από το 1959 , και μετά από συνεχείς επεκτάσεις οι κτιριακές εγκαταστάσεις έχουν εμβαδό 1870,3 τ.μ. Τα κτίρια είναι σε μέτρια κατάσταση .  
 Η αξία των κτιριακών εγκαταστάσεων εκτιμάται σε 44.260.000 δρχ.  
 Η αξία του οικοπέδου εκτιμάται σε 21.948.000 δρχ.

### IV. ΚΥΛΙΝΔΡΟΜΥΛΟΣ

Βρίσκεται στον Αλμυρό σε οικόπεδο 4087 τ.μ. Το εμβαδόν του 3όροφου κτιρίου είναι 800 τ.μ. και εκτιμάται ότι βρίσκεται σε καλή κατάσταση .

Η αξία του κτιρίου εκτιμάται σε 20.000.000 δρχ.  
 Η αξία του οικοπέδου εκτιμάται σε 20.000.000 δρχ.  
 Ο μηχανολογικός εξοπλισμός αντικαταστάθηκε το 1993 .

### V. ΞΗΡΑΝΤΗΡΙΟ - SILOS

Κτίστηκαν σε οικόπεδο εμβαδού 24440 τ.μ. στην περιοχή Κουρί του Αλμυρού .

Οι κτιριακές εγκαταστάσεις περιλαμβάνουν 14 κυψέλες ( silos ) χωρητικότητας 1000 τ. εκάστη , 1 ξηραντήριο 30 τ. και 1 γεφυροπλάστιγγα 70 τ.

Η αξία των εγκαταστάσεων υπολογίζεται σε 153.728.000 δρχ.  
 Η αξία του οικοπέδου υπολογίζεται σε 7.332.000 δρχ.

### VI. ΚΟΝΣΕΡΒΟΠΟΙΕΙΟ ΕΛΑΙΩΝ 3000Τ. ΔΡΥΜΩΝΑΣ

Κτίστηκε σε οικόπεδο 49961 τ.μ. στην Κοινότητα Δρυμώνας Αλμυρού και έχει εμβαδόν 7200 τ.μ.

Κτίστηκε το 1987 και η κατάστασή του είναι πολύ καλή .

Η αξία των οικοδομικών εκτιμούνται σε 378.000.000 δρχ.  
 Η αξία του οικοπέδου στην παρούσα φάση είναι μηδενική επειδή δεν υπάρχουν τίτλοι ιδιοκτησίας της Ε.Α.Σ. ΑΛΜΥΡΟΥ .

## **VII. ΜΟΝΑΔΑ ΖΩΟΤΡΟΦΩΝ**

Είναι εγκαταστημένη σε διαμέρισμα αποθήκης της Ε.Α.Σ. συνολικού εμβαδού 640 τ.μ.  
 Η αποθήκη βρίσκεται σε μέτρια κατάσταση .  
 Η αξία του μηχανολογικού εξοπλισμού εκτιμάται σε 4.820.000 δρχ.

## **VIII. ΓΡΑΦΕΙΑ - SUPER MARKET - ΓΕΩΡΓΙΚΑ ΦΑΡΜΑΚΑ**

Το οικόπεδο βρίσκεται στο κέντρο της πόλεως του Αλμυρού και έχει εμβαδόν 1634 τ.μ.  
 Στο οικόπεδο έχει ανεγερθεί 2όροφο κτίριο . Το ισόγειο εμβαδού 691 τ.μ. και το πατάρι εμβαδού 300 τ.μ. χρησιμοποιείται για super market , το υπόγειο εμβαδού 691 τ.μ. χρησιμοποιείται για αποθηκευτικός χώρος του super market .  
 Ο όροφος έχει εμβαδόν 692 τ.μ. και έχει διαμορφωθεί σε γραφεία για να καλύψει τις ανάγκες της Ε.Α.Σ. ΑΛΜΥΡΟΥ .  
 Στο ίδιο οικόπεδο υπάρχει προκατασκευασμένο κτίριο - γραφείο και αποθήκη - γεωργικών φαρμάκων .  
 Η αξία των κτιριακών εγκαταστάσεων και του οικοπέδου εκτιμούνται σε 385.370.000 δρχ.

## **IX. ΜΗΧΑΝΟΛΟΓΙΚΟΣ ΕΞΟΠΛΙΣΜΟΣ**

Ο μηχανολογικός εξοπλισμός όλων των βιομηχανικών κτιρίων και δραστηριοτήτων αναφέρονται στις επόμενες σελίδες .

## **X. ΟΙΚΟΠΕΔΑ - ΑΠΟΘΗΚΕΣ**

Αναφέρονται συγκεντρωτικά σε επόμενη σελίδα .

### 1.3 ΔΡΑΣΤΗΡΙΟΤΗΤΕΣ - ΣΚΟΠΟΙ

Η Ένωση Αγροτικών Συνεταιρισμών Αλμυρού δραστηριοποιείται κατά κύριο λόγο στην Επαρχία Αλμυρού του Νομού Μαγνησίας.

Κύρια επιδίωξη και σκοπός της Ένωσης ήταν και είναι η υποβοήθηση των Πρωτοβάθμιων Συνεταιρισμών και η υποστήριξη των αγροτικών μελών τους σε όλες τους τις οικονομικές και παραγωγικές δραστηριότητες καθώς και στην πολιτιστική και κοινωνική αναβάθμιση της Επαρχίας Αλμυρού .

Είναι από τις πιο παλιές και πρωτοποριακές Συνεταιριστικές Οργανώσεις , και η παρουσία της στην οικονομική ζωή της Επαρχίας Αλμυρού είναι καταλυτική.

Εκτός απ' την προμήθεια και διανομή κάθε μορφής εφοδίων , οικιακής και γεωργικής χρησιμότητας , έχει δραστηριοποιηθεί και στον Τομέα της πρωτογενούς παραγωγής καθώς και στην μεταποίηση και επεξεργασία Αγροτικών προϊόντων .

Στις δραστηριότητες που μέχρι τώρα ανέπτυξε η Ένωση ήταν ο κυρίαρχος παράγοντας στην περιοχή και σύμφωνα με το καθεστώς τιμών και ανταγωνισμού που επικρατούσαν σε κύρια φροντίδα υπήρξε η μεγαλύτερη δυνατή αύξηση του όγκου των εργασιών , και η διασφάλιση ολόκληρης της αγροτικής παραγωγής .

Το μεγαλύτερο μέρος των εργασιών καθορίζονταν από την εν γένει πολιτική του Υπουργείου Γεωργίας και κυρίως εγένετο σε συνεργασία ή και για λογαριασμό των Τριτοβάθμιων Συνεταιριστικών Οργανώσεων ή του Κράτους .

Δραστηριότητες που αναπτύχθηκαν ταυτόχρονα και που δεν ανήκαν σ' αυτή την κατηγορία είναι φυσικό να επηρεάζονταν σημαντικά απ' την λογική της διαχείρισης για λογαριασμό τρίτων , παρά το γεγονός ότι αφορούσαν το νομικό πρόσωπο της Ένωσης .

Με την αλλαγή των συνθηκών λειτουργίας των Συνεταιριστικών Οργανώσεων υπάρχει μεγάλη ανάγκη προσαρμογής των δραστηριοτήτων της Ένωσης στις νέες συνθήκες ανταγωνισμού και κυρίαρχης αγοράς .

Οι συνθήκες που άλλαξαν και που αφορούν άμεσα ή έμμεσα τις Συνεταιριστικές Οργανώσεις είναι :

- Κατάργηση των επιδοτήσεων στις χρηματοδοτήσεις που αφορούν

την Γεωργία, απελευθέρωση των επιτοκίων χορηγήσεων και των προνομίων της Αγροτικής Τράπεζας .

- Αλλαγή του τρόπου διανομής , καθώς και κατάργηση της Επιχορήγησης στις τιμές εφοδίων, κατάργηση της αποκλειστικότητας του Κράτους και των Κρατικών οργανισμών στον τομέα αυτό . Η προμήθεια και η διανομή εφοδίων θα καθορίζεται απ' τα στοιχεία της αγοράς .
- Αλλαγή του τρόπου χρηματοδοτήσεων και του ρόλου των συνεταιριστικών οργανώσεων όσον αφορά την συγκέντρωση της αγροτικής παραγωγής κάθε μορφής .
- Κατάργηση κάθε προνομιακής μεταχείρισης των Συνεταιριστικών Οργανώσεων όσον αφορά τις χρηματοδοτήσεις για επενδύσεις , για εμπορία , τις επιχορηγήσεις επενδύσεων κ.λ.π.

Είναι φανερό ότι το κυρίαρχο στοιχείο σε όλες τις αλλαγές και άρα και στον τρόπο δράσης των συνεταιρισμών στο εξής είναι η αναγκαιότητα της :

- Όσον το δυνατόν μεγαλύτερης αυτοχρηματοδότησης
- Επιδίωξης κερδοφόρου οικονομικού αποτελέσματος από κάθε ενέργεια και δράση .
- Μεγαλύτερης ευελιξίας και παραγωγικότητας των μηχανισμών της Ένωσης ώστε να υπερισχύουν στο καθεστώς της ανταγωνιστικής<sup>2</sup> αγοράς .

1. Σκοπός της Ένωσης είναι ο συντονισμός και η ενίσχυση του έργου των Αγροτικών Συνεταιρισμών που είναι μέλη της .
  - α) Παρέχει στα μέλη της κάθε συνδρομή και φροντίζει για τον εφοδιασμό τους με τα αγαθά που είναι απαραίτητα για την πρωτογενή και δευτερογενή παραγωγή τους .
  - β) Φροντίζει για την διακίνηση, διαφήμιση και εμπορία των προϊόντων των μελών της μέσα στα γενικά πλαίσια της εμπορίας κάθε προϊόντος, όπως αυτά καθορίζονται από την αντίστοιχη με το προϊόν , όπως αυτά καθορίζονται από την αντίστοιχη με το προϊόν Κεντρική Κλαδική Συνεταιριστική Ένωση, σε συνεργασία εφ' όσον είναι αναγκαίο, με άλλες Αγροτικές Συνεταιριστικές Οργανώσεις .
  - γ) Φροντίζει για την ίδρυση και λειτουργία κέντρων επαγγελματικής και συνεταιριστικής επιμόρφωσης των μελών της .
  - δ) Πρακτορεύει στην περιφέρειά της τις ασφαλιστικές εταιρίες, που η πλειονότητα των μετοχών τους κατέχεται από Αγροτικές Συνεταιριστικές Οργανώσεις ή και την Α.Τ.Ε. .
  - ε) Οργανώνει και περιέχει στα μέλη της κάθε είδους τεχνική βοήθεια για τη διευκόλυνση και βελτίωση της παραγωγής ή τη μείωση του κόστους .
  - στ) Διαδίδει τον θεσμό του Συνεταιρισμού στον γεωργικό πληθυσμό της περιφέρειάς της, φροντίζει για την μελέτη και διερεύνηση συνεταιριστικών και γεωργικών θεμάτων που ενδιαφέρουν την περιφέρειά της και διαφωτίζει τα μέλη της και τις αρμόδιες αρχές και Υπηρεσίες και γενικά εφαρμόζει όλα τα νόμιμα μέσα για την ανάπτυξη της συνεταιριστικής συνειδήσεως στους γεωργούς .
  - ζ) Συμβουλεύει και παρέχει κάθε βοήθεια στους Συνεταιρισμούς κατά την σύστασή τους και σε όλες τις λεπτομέρειες της διαχείρισης και

των εργασιών τους . Εκδίδει σχέδια κανονισμών εργασιών και άλλα έντυπα που περιέχουν οδηγίες προς τους συνεταιίρους .

η) Τηρεί και ενημερώνει ειδικούς φακέλους για όλους τους Συνεταιρισμούς της περιφέρειάς της σύμφωνα με την παράγραφο 4 του άρθρου 7 του Ν. 1541/1985 και καταρτίζει και τηρεί στοιχεία για τους Συνεταιρισμούς της περιφέρειάς της .

2. Για την πληρέστερη εκπλήρωση των σκοπών της Ένωσης :

α) Αποτελεί μέλος της Πανελλήνιας Συνομοσπονδίας Ενώσεων Αγροτικών Συνεταιρισμών (ΠΑ.ΣΕ.ΓΕΣ.).

β) Μπορεί ύστερα από ειδική κατά περίπτωση απόφαση της γενικής Συνέλευσης :

- Να συμπράττει με άλλες Ενώσεις για την σύσταση Κεντρικών Κλαδικών Συνεταιριστικών Οργανώσεων ή να μετέχει στις Οργανώσεις αυτές .
- Να συμπράττει σε κοινές επιχειρήσεις με Καταναλωτικούς Συνεταιρισμούς, νομικά πρόσωπα του δημοσίου τομέα όπως προσδιορίζονται στην παράγραφο 6 του άρθρου 1 του Ν. 1256/1982 (ΦΕΚ 65 Α/ 1982), με κοινωφελείς Οργανισμούς, Συνεταιριστικές Οργανώσεις άλλων χωρών και επιχειρήσεις Οργανισμών Τοπικής Αυτοδιοίκησης .
- Να συνιστά Εταιρίες του Εμπορικού Νομικού ή του Αστικού Κώδικα, που έχουν αντικείμενο τους δραστηριότητα που εμπίπτει στους σκοπούς της Ένωσης ή να μετέχει σ' αυτές, τηρώντας τις προϋποθέσεις και τη διαδικασία του άρθρου 59 του Ν. 1541/85 .

### 1.3.1 - ΔΡΑΣΤΗΡΙΟΤΗΤΕΣ ΚΑΤΑ ΤΜΗΜΑ

ΤΜΗΜΑ	ΔΡΑΣΤΗΡΙΟΤΗΤΕΣ
ΔΙΕΥΘΥΝΣΗ	Διεύθυνση Γραμματεία Διοίκηση Προσωπικού Δημόσιες Σχέσεις Εξωτερικοί Σύμβουλοι
ΟΙΚΟΝΟΜΙΚΗ ΥΠΗΡΕΣΙΑ	Οικονομικός προγραμματισμός Έλεγχος προγραμματισμού Ταμειακός προγραμματισμός Λογιστική Φοροτεχνικά/Φορολογικά Ταμείο Ισολογισμός Πάγια Στοιχεία
ΤΜΗΜΑ ΔΗΜΗΤΡΙΑΚΩΝ	Εμπορία Δημητριακών Εκμετάλλευση Εργοστ. Ζωοτροφών Εκμετάλλευση & Εμπορία ζωοτροφών Εκμετάλλευση Ξηραντηρίων/SILOS Εμπορία Σπόρων/Λιπασμάτων
ΤΜΗΜΑ ΑΓΡΟΤΙΚΩΝ ΠΡΟΪΟΝΤΩΝ	Εμπορία Ελαιών Εκμετάλλευση Κονσερβοποιείου Ελαιών Τυροκόμηση/Εκμετάλλευση Τυροκομείου Εκμετάλλευση Ψυγείων Εκμετάλλευση Μεταφορικών Μέσων Εμπορία Αμυγδαλόπιτσας Εμπορία Αρωματικών Φυτών
ΤΜΗΜΑ ΣΟΥΠΙΕΡ ΜΑΡΚΕΤ	Εκμετάλλευση S/M
ΓΕΩΤΕΧΝΙΚΗ	Εμπορία Γεωργικών Φαρμάκων

ΥΠΗΡΕΣΙΑ

Γεωτεχνική Εξυπηρέτηση Αγροτών  
Εμπορία Γεωργικών Μηχανημάτων  
Γεωτεχνική Υποστήριξη λοιπών Δραστηριοτήτων

ΤΜΗΜΑ  
ΣΥΝΕΤΑΙΡΙΣΜΩΝ

Λογ/κή, Δανειακή, Διοικητική Εξυπηρέτηση  
Διανομή Επιδοτήσεων  
ΦΠΑ Αγροτών  
Ασφαλιστικές Εργασίες



## 1.3.2 ΕΜΠΟΡΙΚΕΣ ΔΡΑΣΤΗΡΙΟΤΗΤΕΣ

Α/Α	ΔΡΑΣΤΗΡΙΟΤΗΤΑ	1991	1992	1993
<b>1</b>	<b><u>Σούπερ Μάρκετ</u></b>			
	Αγορές	442.129	488.978	542.297
	Πωλήσεις	510.124	528.669	611.460
	Αποθέματα Αρχής	70.124	64.947	88.725
	Αποθέματα Τέλους	64.927	88.725	98.359
<b>2</b>	<b><u>Γεωργικά Φάρμακα</u></b>			
	Αγορές	128.531	69.935	67.382
	Πωλήσεις	147.237	83.748	81.699
	Αποθέματα Αρχής		33.414	37.465
	Αποθέματα Τέλους	33.414	37.465	37.810
<b>3</b>	<b><u>Λιπάσματα</u></b>			
	Αγορές		363.274	262.323
	Πωλήσεις		297.832	360.204
	Αποθέματα Αρχής			92.927
	Αποθέματα Τέλους		92.927	42.605
<b>4</b>	<b><u>Δημητριακά</u></b>			
	Αγορές	237.758	344.918	255.225
	Πωλήσεις	193.511	445.032	339.189
	Αποθέματα Αρχής		76.496	22.300
	Αποθέματα Τέλους	76.496	22.300	14.277
<b>5</b>	<b><u>Σπόροι</u></b>			
	Αγορές	14.549	29.980	36.756
	Πωλήσεις	41.621	36.974	50.538
	Αποθέματα Αρχής		11.576	10.496
	Αποθέματα Τέλους	11.576	10.496	4.326

Πηγή : Οικονομικός Σύμβουλος , Κ. Καριώτης , 1993

## 1.4 ΠΡΟΣΩΠΙΚΟ

### 1.4.1 ΣΥΝΘΕΣΗ ΠΡΟΣΩΠΙΚΟΥ

Κατηγορία προσωπικού	Χρήση 1993				Τρέχουσα Χρήση			
	Πτυχιούχοι	Μη Πτυχιούχοι	Σύνολο	Επιβάρυνση	Πτυχιούχοι	Μη Πτυχιούχοι	Σύνολο	Επιβάρυνση
Διοικητικό Προσωπικό	6	51	57	212.560.814	6	46	52	214.898.981
Τεχνικό Προσωπικό	5	8	13	53.942.925	5	8	13	54.536.297
Εργατικό Προσωπικό	0	80	80	54.585.102	0	90	90	55.185.540
ΣΥΝΟΛΟ	11	139	150	321.088.841	11	144	155	324.620.818

Πηγή : Κ. Καριώτης, Οικονομικός Σύμβουλος, 1993

## 1.4.2 ΚΑΤΑΝΟΜΗ ΠΡΟΣΩΠΙΚΟΥ

Διεύθυνση	η :	1 Διευθυντής 2 Υπάλληλοι Γραφείου 1 Κλητήρας 1 Καθαρίστρια
Οικονομική Υπηρεσία		1 Προϊστάμενος 3 Υπάλληλοι Γραφείου
Τμήμα Δημητριακών :		1 Προϊστάμενος 3 Υπάλληλοι Γραφείου 1 Διαχειριστής λιπασμάτων
Κυλινδρόμυλος		1 Διαχειριστής 1 Χημικός 1 Μυλοθρός 3 Εργάτες
Ξηραντήριο		1 Πρακτικός μηχανικός
Βιοτεχνία Ζωοτροφών		1 Εμπειροτεχνής 1 Εργάτης
Συγκ/ση Δημητριακών -Ζωοτ		2 Διαχειριστές
Τμήμα Συνεταιρισμών :		1 Προϊστάμενος 3 Υπάλληλοι Γραφείου
Τμήμα Αγροτ. Προϊόντων		1 Προϊστάμενος 1 Αναπλ. Προϊστάμενος 1 Μηχ/γος- Ηλεκτρ/γος
Τυροκομείο		1 Διαχειριστής 1 Γαλακτολόγος 1 Τυροκόμος 2 Τεχνίτες φέτας 1 Θερμαστής 1 Βαρελοτεχνίτης 1 Πρακτικός Μηχανικός 1 Οδηγός Βητίου 2 Νυχτοφύλακες 3 Οδηγοί

## Κονσερβοποιείο Δρυμώνας

2 Εμπειροτεχνίτες  
 1 Νυχτοφύλακας  
 1 Διαχειριστής  
 1 Εργάτης

Σούπερ Μάρκετ :

1 Προϊστάμενος  
 2 Διαχειριστές  
 4 Χειρίστριες Ταμειακών μηχ/νων  
 2 Πωλητές  
 5 Εργάτες

Γεωτεχνική Υπηρεσία :

1 Προϊστάμενος  
 1 Τεχνολόγος Γεωπόνος  
 1 Διαχειριστής

Κατηγορία Προσωπικού

Αριθμ Αριθμ Επιβάρυνση Απασχόλησης

Εργάτες	Τυροκομείου	8	9.600.000	6 μήνες
Εργάτες	Τυροκομείου	10	10.000.000	5 μήνες
Εργάτες	Τυροκομείου	10	10.000.000	5 μήνες
Εργάτες	Εργ/σιου Ζωιτρ	10	10.000.000	5 μήνες

## 1.5 ΠΡΟΓΡΑΜΜΑΤΑ ΠΑΡΑΓΩΓΗΣ

### 1.5.1 ΠΡΟΓΡΑΜΜΑ ΠΑΡΑΓΩΓΗΣ ΤΥΡΟΚΟΜΕΙΟΥ

Η Ένωση ακολουθεί κάποια προγράμματα παραγωγής διαφορετικά για το κάθε είδος προϊόντος της .

Από την ίδρυση του τυροκομείου έως και σήμερα , αγοράζει το γάλα από τους κτηνοτρόφους της περιοχής , το οποίο προτίθεται να καλύψει τις ανάγκες του . Δεν υπάρχει σταθερός αριθμός , όσων αφορά την ποσότητα του γάλακτος που αγοράζει η Ένωση από τους κτηνοτρόφους της . Η ποσότητα διαμορφώνεται ανάλογα με τις ανάγκες του τυροκομείου για την κατασκευή κάποιου τυροκομικού προϊόντος και φυσικά από το νόμο της αγοράς ο οποίος καθοδηγεί και τις κινήσεις και αποφάσεις των στελεχών του τυροκομείου .

Από τα στοιχεία που μας δόθηκαν από τη Διεύθυνση της Ένωσης παρατηρούμε ότι η ποσότητα του γάλακτος που εισάγεται στο τυροκομείο έχει μία συνεχή άνοδο και όπως είναι επόμενο παρουσιάζει άνοδο και η ποσότητα των προϊόντων που παράγει .

Όπως προαναφέραμε παραπάνω η Ένωση αγοράζει το γάλα για την παραγωγή των προϊόντων της από τους κτηνοτρόφους της περιοχής , το οποίο είναι αγελαδινό , γίδινο και πρόβειο . Το τελευταίο συγκριτικά με τα άλλα δύο είδη γάλακτος αγοράζεται σε μεγαλύτερες ποσότητες . Το γάλα ελέγχεται σε τακτά χρονικά διαστήματα από τους ειδικούς του τυροκομείου με αυστηρούς ποιοτικούς ελέγχους , ενώ παράλληλα ελέγχονται και τα ζώα των κτηνοτρόφων που συνεργάζονται με την Ένωση , δίνοντας έμφαση σε αρρώστιες που κατά καιρούς " χτυπούν " τα ζώα καθώς και στην καλύτερη ποιοτική εκτροφή τους .

Η Ένωση από τη συγκέντρωση του γάλακτος που το έτος 1998 έφτασε τους 2,5 τόνους παράγει τυρί φέτα , ανθότυρο, μυζήθρα και κρέμα γάλακτος. Το τυρί φέτα έχει κερδίσει πολύ καλές εντυπώσεις , είναι ιδιαίτερα δημοφιλές όχι μόνο στην περιοχή αλλά και πανελλαδικά για την καλή ποιότητά του και την προσεγμένη στον κόσμο τιμή του. Παράγεται φυσικά στο τυροκομείο , σε απόλυτα υγειονομικούς χώρους.

Εκτός από το τυρί φέτα, το τυροκομείο της Ένωσης παράγει και ανθότυρο. Η παραγωγή αυτού του προϊόντος γίνεται σε σχετικά μικρές ποσότητες , γεγονός που οφείλεται στην έλλειψη δημοσιότητάς του. Η παραγωγή του κατά το τελευταίο έτος που είχαμε πληροφορίες, 1998, φτάνει τους 35 τόνους ενώ αξίζει να αναφέρουμε ότι το 1994 η παραγωγή του ανθότυρου ήταν 8 τόνοι. Δηλαδή μέσα σε 3 χρόνια αυξήθηκε η παραγωγή του ανθότυρου κατά 26 τόνους, γεγονός που σημαίνει ότι έχει αρχίσει αυτό το προϊόν να κατακτά την αγορά.

Ένα τρίτο προϊόν που παράγει το τυροκομείο είναι η μυζήθρα , που το 1998 η παραγωγή της έφτασε τους 100 τόνους , ενώ το 1994 παραγόταν 35 τόνοι.

Το τελευταίο προϊόν που παράγει το τυροκομείο είναι η κρέμα γάλακτος που το έτος 1998 η παραγωγή του έφτανε τους 50 τόνους.

Συνολικά η ποσότητα παραγωγής των προϊόντων ήταν κατά το 1998 810 τόνοι και η αξία τους ανερχόταν σε 1.286.500 χιλιάδες.

### 1.5.2 ΠΡΟΓΡΑΜΜΑ ΠΑΡΑΓΩΓΗΣ ΚΥΛΙΝΔΡΟΜΥΛΩΝ

Η πρώτη ύλη για την λειτουργία του κυλινδρόμυλου είναι το σιτάρι, το οποίο προμηθεύεται κυρίως από τους αγρότες της περιοχής. Αγοράζει λοιπόν σιτάρι και των δύο τύπων (μαλακό -σκληρό) και παράγει τα τελικά προϊόντα. Είναι μεγαλύτερη η ζήτηση μαλακού σίτου από τους υπεύθυνους του κυλινδρόμυλου με ποσότητα διπλάσια σε σχέση με του σκληρού. Η ποσότητα του σίτου που αγοράστηκε το έτος 1998 ήταν 4.200 τόνοι. Την ποσότητα αυτή του σίτου την μεταποιεί έτσι ώστε να φτάσει στην τελική του μορφή και να γίνει ένα μέρος αλεύρι και και ένα μέρος πίτουρα. Το 1998 παράχθηκαν 3.000 τόνοι αλεύρι και άνω των 1.000 πίτουρα. Η ποσότητα παραγωγής του κυλινδρόμυλου δεν είναι αρκετά μεγάλη και αυτό οφείλεται στον μεγάλο ανταγωνισμό από άλλους κυλινδρόμυλους της περιοχής.

### 1.5.3. ΠΡΟΓΡΑΜΜΑ ΠΑΡΑΓΩΓΗΣ ΚΟΝΣΕΡΒΟΠΟΙΕΙΟΥ ΕΛΑΙΩΝ

Η περιοχή είναι πλούσια σε ελαιώνες και επομένως το κονσερβοποιείο αποτελεί μία καλή επένδυση για την περιοχή .

Αγοράζει και πάλι ή μάλλον κυρίως από τους αγρότες της περιοχής , ελιές τις οποίες , τις κονσερβοποιεί . Μπορεί να μην κονσερβοποιεί όλη την ποσότητα που αγοράζει , τουλάχιστον ένα 95 % ( Α ν σκεφτούμε ότι μπορεί να έχει το εμπόρευμα και μία μικρή φθορά που όμως δεν μπορεί να είναι μεγαλύτερη από ένα 5 % ) .

Η Ένωση αγοράζει τέσσερα είδη ελιών : τις μαύρες , τις πράσινες , τις καλαμών και τις ξανθές . Χωρίς ιδιαίτερα χρονοβόρες διαδικασίες ( αυτό όμως δεν σημαίνει ότι αυτές οι διαδικασίες είναι επιπόλαιες και μη σοβαρές ) και προσέχοντας πάντα την καλή διατήρηση και την ποιότητα της ελιάς , τις κονσερβοποιεί σε δοχεία . Τα αντικείμενα συσκευασίας είναι απλά , από καλό υλικό

για να διατηρούν την ποιότητα των ελιών άριστη , χωρίς όμως να προσπαθούν μέσα από τη συσκευασία να ανταγωνιστούν τα ομοειδή προϊόντα τους .

Τα δοχεία στα οποία κονσερβοποιούνται οι ελιές είναι δοχεία περιεκτικότητας προϊόντος μισού κιλού , ενός ή και παραπάνω κιλών ανάλογα με τις ανάγκες των αγοραστών .

Μεγαλύτερη αγορά και επομένως και παραγωγή , γίνεται στις μαύρες ελιές , ενώ ακολουθεί η αγορά των πράσινων ελιών και έπιτα με μικρότερες ποσότητες τα άλλα δύο είδη ελιών που δεν έχουν μεγάλη ζήτηση από την αγορά .

Η παραγωγή μαύρης ελιάς το έτος 1998 , έφτασε τους 1.200 τόνους , ενώ η συνολική παραγωγή τους , τους 2000 τόνους και η αξία του προϊόντος ανερχόταν στις 800.000 χιλιάδες δραχμές .

Βέβαια η ποσότητα παραγωγής δεν είναι σταθερή ή αυξανόμενη κατά έτος , εξαρτάται από την αποδοτικότητα των δέντρων και από την διεθνή τιμή της ελιάς . Ενώ ένας άλλος σημαντικός λόγος η τιμή που αποφασίζει να αγοράσει τις ελιές η Ένωση από τους παραγωγούς και κατά πόσο αυτοί συμφωνούν με την τιμή αυτή .

#### 1.5.4 ΠΡΟΓΡΑΜΜΑ ΠΑΡΑΓΩΓΗΣ ΕΡΓΟΣΤΑΣΙΟΥ ΖΟΩΤΡΟΦΩΝ

Η παραγωγή ζωοτροφών και συγκεκριμένα φυραμάτων (κατά την πενταετία από το έτος 1994 έως το 1998 ) συνεχώς αυξάνεται και αυτό είναι απολύτως φυσιολογικό αφού υπάρχουν στην περιοχή αρκετές κτηνοτροφικές μονάδες .

Η ποιότητα των υλικών ελέγχεται από ειδικούς επιστήμονες της Ένωσης .

Τα οποία υλικά παράγονται από επιλεγμένα δημητριακά και τηρούν όλες τις προδιαγραφές ασφάλειας και ποιότητας .

Οι υπάλληλοι του εργοστασίου χαρακτηρίζονται για την συνέπεια και την υπευθυνότητα τους , που αποτελεί άμεση ανάγκη και αν πάψει έστω προς στιγμήν να υπάρχει ίσως δημιουργήσει προβλήματα σε ένα άλλο πρόγραμμα παραγωγής , σε αυτό του τυροκομείου .

Αυτά τα δύο προγράμματα παραγωγής , δηλαδή του εργοστασίου ζωοτροφών και του τυροκομείου είναι άμεσα συνδεδεμένα μεταξύ τους και επομένως μια ζημιά του ενός προγράμματος αποτελεί ζημιά και για το άλλο .

Η παραγωγή φυραμάτων το 1998 ανερχόταν σε 2.500 τόνους ενώ η αξία τους ήταν 175.000.000 εκ.

Το έτος 1994 είχαν παραχθεί οι μισοί τόνοι σε φυράματα .

για να διατηρούν την ποιότητα των ελιών άριστη , χωρίς όμως να προσπαθούν μέσα από τη συσκευασία να ανταγωνιστούν τα ομοειδή προϊόντα τους .

Τα δοχεία στα οποία κονσερβοποιούνται οι ελιές είναι δοχεία περιεκτικότητας προϊόντος μισού κιλού , ενός ή και παραπάνω κιλών ανάλογα με τις ανάγκες των αγοραστών .

Μεγαλύτερη αγορά και επομένως και παραγωγή , γίνεται στις μαύρες ελιές , ενώ ακολουθεί η αγορά των πράσινων ελιών και έπιτα με μικρότερες ποσότητες τα άλλα δύο είδη ελιών που δεν έχουν μεγάλη ζήτηση από την αγορά .

Η παραγωγή μαύρης ελιάς το έτος 1998 , έφτασε τους 1.200 τόνους , ενώ η συνολική παραγωγή τους , τους 2000 τόνους και η αξία του προϊόντος ανερχόταν στις 800.000 χιλιάδες δραχμές .

Βέβαια η ποσότητα παραγωγής δεν είναι σταθερή ή αυξανόμενη κατά έτος , εξαρτάται από την αποδοτικότητα των δέντρων και από την διεθνή τιμή της ελιάς . Ενώ ένας άλλος σημαντικός λόγος η τιμή που αποφασίζει να αγοράσει τις ελιές η Ένωση από τους παραγωγούς και κατά πόσο αυτοί συμφωνούν με την τιμή αυτή .

#### 1.5.4 ΠΡΟΓΡΑΜΜΑ ΠΑΡΑΓΩΓΗΣ ΕΡΓΟΣΤΑΣΙΟΥ ΖΟΩΤΡΟΦΩΝ

Η παραγωγή ζωοτροφών και συγκεκριμένα φυραμάτων (κατά την πενταετία από το έτος 1994 έως το 1998 ) συνεχώς αυξάνεται και αυτό είναι απολύτως φυσιολογικό αφού υπάρχουν στην περιοχή αρκετές κτηνοτροφικές μονάδες .

Η ποιότητα των υλικών ελέγχεται από ειδικούς επιστήμονες της Ένωσης .

Γα οποία υλικά παράγονται από επιλεγμένα δημητριακά και τηρούν όλες τις προδιαγραφές ασφάλειας και ποιότητας .

Οι υπάλληλοι του εργοστασίου χαρακτηρίζονται για την συνέπεια και την υπευθυνότητα τους , που αποτελεί άμεση ανάγκη και αν πάψει έστω προς στιγμήν να υπάρχει ίσως δημιουργήσει προβλήματα σε ένα άλλο πρόγραμμα παραγωγής , σε αυτό του τυροκομείου .

Αυτά τα δύο προγράμματα παραγωγής , δηλαδή του εργοστασίου ζωοτροφών και του τυροκομείου είναι άμεσα συνδεδεμένα μεταξύ τους και επομένως μια ζημιά του ενός προγράμματος αποτελεί ζημιά και για το άλλο .

Η παραγωγή φυραμάτων το 1998 ανερχόταν σε 2.500 τόνους ενώ η αξία τους ήταν 175.000.000 εκ.

Το έτος 1994 είχαν παραχθεί οι μισοί τόνοι σε φυράματα .



## 1.6. ΑΝΑΛΥΣΗ ΚΟΣΤΟΥΣ ΠΩΛΗΘΕΝΤΩΝ

## 1.6.1. ΔΗΜΗΤΡΙΑΚΑ

	1994	1995	1996	1997	1998
ΕΜΠΟΡΕΥΜΑΤΑ (ΑΓΟΡΕΣ)	300.000.000	600.000.000	1.000.000.000	1.500.000.000	1.800.000.000
ΜΙΣΘΟΙ-ΗΜΕΡΟΜΙΣΘΙΑ	15.000.000	16.000.000	17.000.000	18.000.000	19.000.000
ΑΜΟΙΒΕΣ ΤΡΙΤΩΝ	4.000.000	4.000.000	4.000.000	4.000.000	4.000.000
ΠΑΡΟΧΕΣ ΤΡΙΤΩΝ	1.000.000	1.000.000	1.000.000	1.000.000	1.000.000
ΦΟΡΟΙ-ΤΕΛΗ(ΕΞΟΔΑ)	60.000	70.000	80.000	90.000	100.000
ΔΙΑΦΟΡΑ ΕΞΟΔΑ	10.000	20.000	30.000	40.000	50.000
ΧΡΗΜΑΤΟΟΙΚ/ΚΑ ΕΞΟΔΑ	40.000.000	40.000.000	45.000.000	50.000.000	55.000.000
ΑΠΟΣΒΕΣΕΙΣ	1.000.000	1.000.000	1.000.000	1.000.000	1.000.000
	<b>61.070.000</b>	<b>62.090.000</b>	<b>68.110.000</b>	<b>74.130.000</b>	<b>80.150.000</b>
<b>ΣΥΝΟΛΟ</b>	<b>361.070.000</b>	<b>662.090.000</b>	<b>1.068.110.000</b>	<b>1.574.130.000</b>	<b>1.880.150.000</b>
ΠΛΕΟΝ :ΑΠΟΘ/ΤΑ ΑΡΧΗ	40.000.000	25.000.000	20.000.000	20.000.000	20.000.000
ΜΕΙΟΝ : ΑΠΟΘ/ΤΑ ΤΕΛΟΙ	25.000.000	20.000.000	20.000.000	20.000.000	20.000.000
<b>ΚΟΣΤΟΣ ΠΩΛΗΘΕΝΤΩΝ</b>	<b>376.070.000</b>	<b>667.090.000</b>	<b>1.068.110.000</b>	<b>1.574.130.000</b>	<b>1.880.150.000</b>

## 1.6.2 ΛΙΠΑΣΜΑΤΑ

	1994	1995	1996	1997	1998
ΕΜΠΟΡ/ΤΑ (ΑΓΟΡΕΣ)	600.000.000	1.000.000.000	1.100.000.000	1.200.000.000	1.500.000.000
ΜΙΣΘΟΙ-ΗΜΕΡΟΜΙΣΘΙΑ	30.000.000	31.000.000	32.000.000	33.000.000	34.000.000
ΑΜΟΙΒΕΣ ΤΡΙΤΩΝ	10.000.000	10.000.000	11.000.000	11.000.000	12.000.000
ΠΑΡΟΧΕΣ ΤΡΙΤΩΝ	2.000.000	2.000.000	2.000.000	2.000.000	2.000.000
ΦΟΡΟΙ-ΤΕΛΗ (ΕΞΟΔΑ)	150.000	160.000	170.000	180.000	190.000
ΔΙΑΦΟΡΑ ΕΞΟΔΑ	20.000	30.000	40.000	50.000	60.000
ΧΡΗΜΑΤΟΟΙΚ/ΚΑ ΕΞΟΔΑ	85.000.000	85.000.000	80.000.000	60.000.000	50.000.000
ΑΠΟΣΒΕΣΕΙΣ	3.500.000	3.500.000	3.500.000	3.500.000	3.500.000
	<b>130.670.000</b>	<b>131.690.000</b>	<b>128.710.000</b>	<b>109.730.000</b>	<b>101.750.000</b>
<b>ΣΥΝΟΛΟ</b>	<b>730.670.000</b>	<b>1.131.690.000</b>	<b>1.228.710.000</b>	<b>1.309.730.000</b>	<b>1.601.750.000</b>

ΠΛΕΟΝ : ΑΠΟΘ/ΤΑ ΑΡΧΗ	70.000.000	50.000.000	40.000.000	30.000.000	30.000.000
ΜΕΙΟΝ: ΑΠΟΘ/ΤΑ ΤΕΛΟΙ	50.000.000	40.000.000	30.000.000	30.000.000	30.000.000
<b>ΚΟΣΤΟΣ ΠΩΛΗΘΕΝΤΩΝ</b>	<b>750.670.000</b>	<b>1.141.690.000</b>	<b>1.238.710.000</b>	<b>1.309.730.000</b>	<b>1.601.750.000</b>
1.6.3. ΣΠΟΡΟΙ					
	<b>1994</b>	<b>1995</b>	<b>1996</b>	<b>1997</b>	<b>1998</b>
Εμπορεύματα Αγορές	15.000.000	17.000.000	20.000.000	22.000.000	25.000.000
Μισθοί και Ημερομίσθια	1.500.000	1.500.000	1.500.000	1.500.000	1.500.000
Αμοιβές Τρίτων	500.000	500.000	500.000	500.000	500.000
Παροχές Τρίτων	100.000	100.000	100.000	100.000	100.000
Φόροι και Τέλη (έξοδα)	50.000	50.000	60.000	70.000	80.000
Διάφορα έξοδα	1.000.000	1.000.000	1.000.000	1.000.000	1.000.000
Χρηματοοικονομικά έξοδα					
Αποσβέσεις	50.000	50.000	50.000	50.000	50.000
<b>ΣΥΝΟΛΟ</b>	<b>18.200.000</b>	<b>20.200.000</b>	<b>23.210.000</b>	<b>25.220.000</b>	<b>28.230.000</b>
Πλέον : Αποθέματα αρχής	1.500.000	1.000.000	1.000.000	1.000.000	1.000.000
Μείον : Αποθέματα τέλους	1.000.000	1.000.000	1.000.000	1.000.000	1.000.000
<b>Κόστος Πωληθέντων</b>	<b>18.700.000</b>	<b>20.200.000</b>	<b>23.210.000</b>	<b>25.220.000</b>	<b>28.230.000</b>
1.6.4 ΓΕΩΡΓΙΚΑ ΦΑΡΜΑΚΑ					
	<b>1994</b>	<b>1995</b>	<b>1996</b>	<b>1997</b>	<b>1998</b>
Εμπορεύματα (Αγορές)	90.000.000	100.000.000	110.000.000	110.000.000	120.000.000
Μισθοί και Ημερομίσθια	17.000.000	17.000.000	18.000.000	18.000.000	19.000.000
Αμοιβές Τρίτων	200.000	200.000	250.000	250.000	300.000
Παροχές Τρίτων	800.000	800.000	900.000	900.000	1.000.000
Φόροι και Τέλη (έξοδα)	25.000	30.000	35.000	40.000	50.000
Διάφορα έξοδα	1.200.000	1.300.000	1.300.000	1.400.000	1.500.000
Χρηματοοικονομικά έξοδα	12.000.000	13.000.000	14.000.000	15.000.000	16.000.000
Αποσβέσεις	500.000	500.000	500.000	500.000	500.000
<b>ΣΥΝΟΛΟ</b>	<b>121.725.000</b>	<b>132.830.000</b>	<b>144.985.000</b>	<b>146.090.000</b>	<b>158.350.000</b>
Πλέον : Αποθέματα αρχής	40.000.000	35.000.000	30.000.000	30.000.000	30.000.000
Μείον : Αποθέματα αρχής	35.000.000	30.000.000	30.000.000	30.000.000	30.000.000
<b>Κόστος Πωληθέντων</b>	<b>126.725.000</b>	<b>137.830.000</b>	<b>144.985.000</b>	<b>146.090.000</b>	<b>158.350.000</b>

## 1.6.5. ΣΟΥΠΕΡ ΜΑΡΚΕΤ

	1994	1995	1996	1997	1998
ΕΜΠΟΡ/ΤΑ ( ΑΓΟΡΕΣ )	600.000.000	700.000.000	800.000.000	900.000.000	1.000.000.000
ΜΙΣΘΟΙ-ΗΜΕΡΟΜΙΣΘΙΑ	70.000.000	72.000.000	74.000.000	76.000.000	80.000.000
ΑΜΟΙΒΕΣ ΤΡΙΤΩΝ	600.000	700.000	800.000	800.000	900.000
ΠΑΡΟΧΕΣ ΤΡΙΤΩΝ	8.500.000	8.500.000	9.000.000	9.500.000	10.000.000
ΦΟΡΟΙ-ΤΕΛΗ (ΕΞΟΔΑ)	500.000	500.000	600.000	700.000	800.000
ΔΙΑΦΟΡΑ ΕΞΟΔΑ	7.000.000	7.000.000	7.500.000	8.000.000	8.500.000
ΧΡΗΜΑΤΟΟΙΚ/ΚΑ ΕΞΟΔΑ	80.000.000	80.000.000	80.000.000	85.000.000	90.000.000
ΑΠΟΣΒΕΣΕΙΣ	6.000.000	6.000.000	6.000.000	6.000.000	6.000.000
<b>ΣΥΝΟΛΟ</b>	<b>772.600.000</b>	<b>874.700.000</b>	<b>977.900.000</b>	<b>#####</b>	<b>1.196.200.000</b>
ΠΛΕΟΝ: ΑΠΟΘ/ΤΑ ΑΡΧΗΣ	100.000.000	70.000.000	70.000.000	60.000.000	60.000.000
ΜΕΙΟΝ ΑΠΟΘ/ΤΑ ΤΕΛΟΥΣ	70.000.000	70.000.000	60.000.000	60.000.000	50.000.000
<b>ΚΟΣΤΟΣ ΠΩΛΗΘΕΝΤΩΝ</b>	<b>802.600.000</b>	<b>874.700.000</b>	<b>987.900.000</b>	<b>#####</b>	<b>1.206.200.000</b>

## 1.6.6 ΑΜΥΓΔΑΛΟΨΥΧΑ

	1994	1995	1996	1997	1998
ΕΜΠΟΡ/ΤΑ (ΑΓΟΡΕΣ)	50.000.000	72.000.000	126.000.000	200.000.000	250.000.000
ΜΙΣΘΟΙ-ΗΜΕΡΟΜΙΣΘΙΑ	1.500.000	1.500.000	1.500.000	2.000.000	2.500.000
ΑΜΟΙΒΕΣ ΤΡΙΤΩΝ	500.000	500.000	500.000	500.000	500.000
ΠΑΡΟΧΕΣ ΤΡΙΤΩΝ	150.000	160.000	170.000	180.000	190.000
ΦΟΡΟΙ-ΤΕΛΗ (ΕΞΟΔΑ)	10.000	20.000	30.000	40.000	50.000
ΔΙΑΦΟΡΑ ΕΞΟΔΑ	400.000	500.000	550.000	600.000	700.000
ΧΡΗΜΑΤΟΟΙΚ/ΚΑ ΕΞΟΔΑ	5.000.000	6.000.000	7.000.000	8.000.000	9.000.000
ΑΠΟΣΒΕΣΕΙΣ	200.000	200.000	200.000	200.000	200.000
<b>ΣΥΝΟΛΟ</b>	<b>57.760.000</b>	<b>80.880.000</b>	<b>135.950.000</b>	<b>211.520.000</b>	<b>263.140.000</b>
ΠΛΕΟΝ:ΑΠΟΘ/ΤΑ ΑΡΧΗΣ		500.000	2.000.000	3.000.000	4.000.000
ΜΕΙΟΝ :ΑΠΟΘ/Τ ΤΕΛΟΥΣ	500.000	2.000.000	3.000.000	4.000.000	5.000.000
<b>ΚΟΣΤΟΣ ΠΩΛΗΘΕΝΤΩΝ</b>	<b>57.260.000</b>	<b>79.380.000</b>	<b>134.950.000</b>	<b>210.520.000</b>	<b>262.140.000</b>

## 1.6.7 ΤΥΡΟΚΟΜΕΙΟ

ΕΙΔΟΣ ΔΑΠΑΝΗΣ	1994	1995	1996	1997	1998
ΠΡΩΤΕΣ ΥΛΕΣ	421.000.000	504.000.000	560.000.000	667.000.000	725.000.000
ΜΕΤΑΦ/ΚΑ Α' ΥΛΩΝ	15.000.000	16.000.000	17.000.000	18.000.000	19.000.000
ΒΟΗΘΗΤΙΚΕΣ ΥΛΕΣ					
ΥΛΙΚΑ ΣΥΣΚΕΥΑΣΙΑΣ	11.000.000	12.000.000	12.000.000	13.000.000	14.000.000
	447.000.000	532.000.000	589.000.000	698.000.000	758.000.000
ΜΙΣΘΟΙ - ΗΜΕΡΟΜΙΣΘΙΑ	70.000.000	70.000.000	72.000.000	75.000.000	78.000.000
ΑΜΟΙΒΕΣ ΤΡΙΤΩΝ	15.000.000	15.000.000	16.000.000	17.000.000	18.000.000
ΠΑΡΟΧΕΣ ΤΡΙΤΩΝ	10.000.000	11.000.000	12.000.000	13.000.000	14.000.000
ΦΟΡΟΙ -ΤΕΛΗ ( ΕΞΟΔΑ )	500.000	600.000	700.000	800.000	900.000
ΔΙΑΦΟΡΑ ΕΞΟΔΑ	5.000.000	5.000.000	5.000.000	5.000.000	5.000.000
ΧΡΗΜΑΤΟΟΙΚ/ΚΑ ΕΞΟΔΑ	50.000.000	50.000.000	50.000.000	50.000.000	50.000.000
ΑΠΟΣΒΕΣΕΙΣ	5.000.000	5.000.000	5.000.000	5.000.000	5.000.000
	155.500.000	156.600.000	160.700.000	165.800.000	170.900.000
<b>ΚΟΣΤΟΣ ΠΑΡΑΧΘΕΝΤΩΝ</b>	<b>602.500.000</b>	<b>688.600.000</b>	<b>749.700.000</b>	<b>863.800.000</b>	<b>928.900.000</b>
ΠΛΕΟΝ : ΑΠΟΘΕΜΑΤΑ ΑΡΧΗ	15.000.000	15.000.000	20.000.000	20.000.000	25.000.000
ΜΕΙΟΝ : ΑΠΟΘΕΜΑΤΑ ΤΕΛΟΥΣ	15.000.000	20.000.000	20.000.000	25.000.000	25.000.000
<b>ΚΟΣΤΟΣ ΠΩΛΗΘΕΝΤΩΝ</b>	<b>602.500.000</b>	<b>683.600.000</b>	<b>749.700.000</b>	<b>858.800.000</b>	<b>928.900.000</b>

## 1.6.8. ΚΟΝΣΕΡΒΟΠΟΙΕΙΟ ΕΛΑΙΩΝ

Είδος Δαπάνης	1994	1995	1996	1997	1998
Πρώτες ύλες	56.000.000	142.000.000	245.000.000	340.000.000	425.000.000
Μεταφορικά α' υλών	1.500.000	1.500.000	1.500.000	1.500.000	1.500.000
Βοηθητικές ύλες	2.000.000	2.500.000	3.000.000	3.500.000	4.000.000
Υλικά συσκευασίας	4.000.000	4.500.000	5.000.000	5.500.000	6.000.000
Μισθοί και Ημερομίσθια	25.000.000	26.000.000	27.000.000	28.000.000	30.000.000
Αμοιβές τρίτων	1.500.000	1.500.000	1.500.000	1.500.000	1.500.000
Παροχές τρίτων	5.000.000	5.000.000	5.000.000	5.000.000	5.000.000
Καύσιμα και Ηλεκτρική ενέργεια					
Έξοδα συντήρησης					
Φόροι και Τέλη ( έξοδα )	100.000	150.000	200.000	250.000	300.000
Διάφορα έξοδα	3.000.000	3.000.000	3.500.000	4.000.000	5.000.000
Χρηματοοικονομικά έξοδα	50.000.000	55.000.000	60.000.000	65.000.000	70.000.000
Αποσβέσεις	95.000.000	95.000.000	95.000.000	95.000.000	95.000.000
<b>ΣΥΝΟΛΟ</b>	<b>243.100.000</b>	<b>336.150.000</b>	<b>549.250.000</b>	<b>549.250.000</b>	<b>643.300.000</b>

Πλέον : Ημιέτοιμα πρ. (έναρξη)

Μείον : Ημιέτοιμα πρ. (λήξη)

**Κόστος Παραχθέντων 243.100.000 336.150.000 446.700.000 549.250.000 643.300.000**

Πλέον : Ατ οθέματα αρχής 15.000.000 10.000.000 20.000.000 20.000.000 25.000.000

Μείον : Αποθέματα τέλους 10.000.000 20.000.000 20.000.000 25.000.000 30.000.000

**Κόστος Πωληθέντων 248.100.000 326.150.000 446.700.000 544.250.000 638.300.000**

#### 1.6.9. ΚΥΛΙΝΔΡΟΜΥΛΟΣ

Είδος Δαπάνης 1994 1995 1996 1997 1998

Πρώτες ύλες 110.500.000 140.000.000 177.000.000 217.000.000 225.000.000

Μεταφορικά α' υλών 7.000.000 7.000.000 7.500.000 7.500.000 8.000.000

Βοηθητικές ύλες

Υλικά συσκευασίας 10.000.000 10.000.000 10.500.000 11.000.000 11.000.000

Μισθοί και Ημερομίσθια 40.000.000 40.000.000 40.000.000 40.000.000 40.000.000

Αμοιβές τρίτων 15.000.000 15.000.000 15.000.000 16.000.000 16.000.000

Παραχές τρίτων 6.000.000 6.000.000 6.000.000 6.000.000 6.000.000

Καύσιμα και Ηλεκτρική ενέργεια

Έξοδα συντήρησης

Φόροι και Τέλη (έξοδα) 400.000 500.000 500.000 500.000 500.000

Διάφορα έξοδα 3.000.000 3.000.000 3.000.000 3.000.000 3.000.000

Χρηματοοικονομικά έξοδα 50.000.000 50.000.000 50.000.000 55.000.000 60.000.000

Αποσβέσεις 10.000.000 10.000.000 10.000.000 10.000.000 10.000.000

**ΣΥΝΟΛΟ 251.900.000 281.500.000 319.500.000 366.000.000 379.500.000**

Πλέον : Ημιέτοιμα πρ. (έναρξη)

Μείον : Ημιέτοιμα πρ. (λήξη)

**Κόστος Παραχθέντων 251.900.000 281.500.000 319.500.000 366.000.000 379.500.000**

Πλέον : Αποθέματα αρχής 150.000.000 25.000.000 30.000.000 25.000.000 30.000.000

Μείον : Αποθέματα τέλους 25.000.000 30.000.000 25.000.000 30.000.000 25.000.000

**Κόστος Πωληθέντων 376.900.000 276.500.000 324.500.000 361.000.000 384.500.000**

#### 1.6.10. ΕΡΓΟΣΤΑΣΙΟ ΖΩΟΤΡΟΦΩΝ

Είδος Δαπάνης 1994 1995 1996 1997 1998

Πρώτες ύλες 62.000.000 78.000.000 100.000.000 126.000.000 137.000.000

Μεταφορικά α' υλών 3.000.000 3.500.000 4.000.000 4.500.000 5.000.000

Βοηθητικές ύλες

Υλικά συσκευασίας 1.500.000 1.800.000 2.000.000 2.500.000 3.000.000

Μισθοί και Ημερομίσθια 10.000.000 10.000.000 10.000.000 11.000.000 11.000.000

Αμοιβές τρίτων 2.000.000 2.000.000 2.000.000 2.000.000 2.000.000

Παραχές τρίτων 700.000 700.000 700.000 700.000 700.000

Καύσιμα κ τι Ηλεκτρική ενέργεια

Έξοδα συντήρησης

Φόροι και Τέλη (έξοδα) 150.000 150.000 150.000 150.000 150.000

Διάφορα έξοδα 1.000.000 1.000.000 1.000.000 1.000.000 1.000.000

Χρηματοοικονομικά έξοδα 9.000.000 10.000.000 10.000.000 10.000.000 10.000.000

Αποσβέσεις 1.000.000 1.000.000 1.000.000 1.000.000 1.000.000

**ΣΥΝΟΛΟ 90.350.000 108.150.000 130.850.000 158.850.000 170.850.000**

Πλέον : Ημιέτοιμα πρ. (έναρξη)

Μείον : Ημιέτοιμα πρ. (λήξη)

<b>Κόστος Παραχθέντων</b>	<b>90.350.000</b>	<b>108.150.000</b>	<b>130.850.000</b>	<b>158.850.000</b>	<b>170.850.000</b>
Πλέον : Αποθέματα αρχής	3.000.000	4.000.000	5.000.000	5.000.000	5.000.000
Μείον : Αποθέματα τέλους	4.000.000	5.000.000	5.000.000	5.000.000	5.000.000
<b>Κόστος Πωληθέντων</b>	<b>89.350.000</b>	<b>107.150.000</b>	<b>130.850.000</b>	<b>158.850.000</b>	<b>170.850.000</b>

#### 1.6.11 ΤΣΑΙ ΒΟΥΝΟΥ

Είδος Δαπάνης	1994	1995	1996	1997	1998
Πρώτες ύλες	2.600.000	3.900.000	3.900.000	3.900.000	3.900.000
Μεταφορικά α' υλών	30.000	30.000	30.000	30.000	30.000
Βοηθητικές ύλες					
Υλικά συσκευασίας	50.000	50.000	50.000	50.000	50.000
Μισθοί και Ημερομίσθια	500.000	500.000	500.000	500.000	500.000
Αμοιβές τρίτων	50.000	50.000	50.000	50.000	50.000
Καύσιμα και Ηλεκτρική ενέργεια	80.000	80.000	80.000	80.000	80.000
Έξοδα συντήρησης					
Φόροι και Τέλη (έξοδα)					
Διάφορα έξοδα	100.000	100.000	100.000	100.000	100.000
Χρηματοοικονομικά έξοδα	100.000	100.000	100.000	100.000	100.000
Αποσβέσεις					
<b>ΣΥΝΟΛΟ</b>	<b>3.510.000</b>	<b>4.810.000</b>	<b>4.810.000</b>	<b>4.810.000</b>	<b>4.810.000</b>

Πλέον : Ημιέτοιμα πρ. (έναρξη)

Μείον : Ημιέτοιμα πρ. (λήξη)

<b>Κόστος Παραχθέντων</b>	<b>3.510.000</b>	<b>4.810.000</b>	<b>4.810.000</b>	<b>4.810.000</b>	<b>4.810.000</b>
Πλέον : Αποθέματα αρχής					
Μείον : Αποθέματα τέλους					
<b>Κόστος Πωληθέντων</b>	<b>3.510.000</b>	<b>4.810.000</b>	<b>4.810.000</b>	<b>4.810.000</b>	<b>4.810.000</b>

#### 1.6.12. ΕΚΜΕΤΑΛΛΕΥΣΗ ΨΥΓΕΙΩΝ

Είδος Δαπάνης	1994	1995	1996	1997	1998
Μισθοί και Ημερομίσθια	5.000.000	5.000.000	5.500.000	6.000.000	7.000.000
Αμοιβές τρίτων	5.000.000	5.000.000	5.000.000	5.000.000	5.000.000
Παροχές τρίτων	3.000.000	3.000.000	3.500.000	3.500.000	4.000.000
Φόροι και Τέλη (έξοδα)	250.000	250.000	250.000	250.000	250.000
Διάφορα έξοδα	800.000	850.000	900.000	950.000	1.000.000
Χρηματοοικονομικά έξοδα	2.500.000	2.500.000	2.500.000	2.500.000	2.500.000
Αποσβέσεις	600.000	600.000	600.000	600.000	600.000
<b>ΣΥΝΟΛΟ</b>	<b>17.150.000</b>	<b>17.200.000</b>	<b>18.250.000</b>	<b>18.800.000</b>	<b>20.350.000</b>

**1.6.13 ΕΞΥΠΗΡΕΤΗΣΗ ΣΥΝΕΤΑΙΡΙΣΜΩΝ**

Είδος Δαπάνης	1994	1995	1996	1997	1998
Μισθοί και Ημερομίσθια	12.000.000	12.000.000	12.000.000	12.000.000	12.000.000
Αμοιβές τρίτων	1.000.000	1.000.000	1.000.000	1.000.000	1.000.000
Παροχές τρίτων	500.000	500.000	500.000	500.000	500.000
Φόροι και Τέλη (έξοδα)	200.000	200.000	200.000	200.000	200.000
Διάφορα έξοδα	2.200.000	2.200.000	2.200.000	2.200.000	2.200.000
Χρηματοοικονομικά έξοδα					
Αποσβέσεις	100.000	100.000	100.000	100.000	100.000
<b>ΣΥΝΟΛΟ</b>	<b>16.000.000</b>	<b>16.000.000</b>	<b>16.000.000</b>	<b>16.000.000</b>	<b>16.000.000</b>

**1.6.14. ΔΙΑΝΟΜΗ ΕΠΙΔΟΤΗΣΕΩΝ**

Είδος Δαπάνης	1994	1995	1996	1997	1998
Μισθοί και Ημερομίσθια	9.000.000	9.000.000	9.000.000	9.000.000	9.000.000
Αμοιβές τρίτων	500.000	500.000	500.000	500.000	500.000
Παροχές τρίτων	1.000.000	1.000.000	1.000.000	1.000.000	1.000.000
Φόροι και Τέλη (έξοδα)	200.000	200.000	200.000	200.000	200.000
Διάφορα έξοδα	2.000.000	2.000.000	2.000.000	2.000.000	2.000.000
Χρηματοοικονομικά έξοδα					
Αποσβέσεις	100.000	100.000	100.000	100.000	100.000
<b>ΣΥΝΟΛΟ</b>	<b>12.800.000</b>	<b>12.800.000</b>	<b>12.800.000</b>	<b>12.800.000</b>	<b>12.800.000</b>

**1.6.15. ΕΚΜΕΤΑΛΛΕΥΣΗ ΞΗΡΑΝΤΗΡΙΟΥ / SILOS**

Είδος Δαπάνης	1994	1995	1996	1997	1998
Μισθοί και Ημερομίσθια	3.500.000	3.500.000	4.000.000	4.500.000	5.000.000
Αμοιβές τρίτων	100.000	100.000	100.000	100.000	100.000
Παροχές τρίτων	1.000.000	1.000.000	1.200.000	1.300.000	1.500.000
Φόροι και Τέλη (έξοδα)	50.000	50.000	50.000	50.000	50.000
Διάφορα έξοδα	60.000	60.000	60.000	60.000	60.000
Χρηματοοικονομικά έξοδα	1.000.000	1.000.000	1.000.000	1.000.000	1.000.000
Αποσβέσεις	2.500.000	2.500.000	2.500.000	2.500.000	2.500.000
<b>ΣΥΝΟΛΟ</b>	<b>8.210.000</b>	<b>8.210.000</b>	<b>8.910.000</b>	<b>9.510.000</b>	<b>10.210.000</b>

## 1.7 ΟΦΕΙΛΕΣ ΣΕ ΤΡΙΤΟΥΣ

Η Ένωση δεν οφείλει σε Τράπεζες πλην όμως της Αγροτικής Τράπεζας από την οποία δεν δανείζεται πια .

Οι οφειλές της Ένωσης προς την Α.Τ.Ε είναι αρκετά παλιές , ενώ τώρα πια , αυτή στηρίζεται σε δικά της κεφάλαια .

Η Ένωση οφείλει ένα ποσό στο Μετοχικό Ταμείο Αεροπορίας . Το χρέος αυτό δημιουργήθηκε από ενοικιάσεις χωραφιών της περιοχής Ν.Αγχιάλου - Αλμυρού ιδιοκτησίας της Αεροπορικής βάσης της Ν.Αγχιάλου . Το χρηματικό ποσό είναι αρκετά παλιό χρέος για την Ένωση και δυστυχώς , συνεχώς αυξάνεται από την κακή ή καλύτερα από την παντελή αδιαφορία των υπευθύνων εκείνης της περιόδου .

Έχει γίνει μία συμφωνία μεταξύ της Ένωσης και της Πολεμικής Αεροπορίας και από την καλή θέληση των αρμοδίων της τελευταίας , τα χρέη θα χαριστούν .Εξάλλου η Ένωση αποτελεί για την Αεροπορία επισφαλή πελάτη αφού το χρέος παραμένει το ίδιο και αυξανόμενο εδώ και χρόνια .

Η κακή διαχείριση επί προεδρίας κάποιου από τους πολλούς προέδρους της Ένωσης και του Διοικητικού Συμβουλίου της είναι υπεύθυνοι για την δημιουργία πολλών προβλημάτων στην Ένωση .

Δυστυχώς λάθη άλλων , και ατασθαλίες τους δημιουργούν προβλήματα και επομένως χρέη που είναι υποχρεωμένοι να πληρώσουν οι μη υπαίτιοι .

Ο κακός προγραμματισμός μιας εποχής δημιούργησε οφειλές και σε ασφαλιστικούς οργανισμούς . Το Ι.Κ.Α. έμεινε απλήρωτο για ένα τουλάχιστον χρόνο , αφού αδυνατούσαν να το πληρώσουν , όπως και το ΤΑΥΣΟ ( το Ταμείο Συντάξεων των Υπαλλήλων των Συνεταιριστικών Ενώσεων ) με ένα μεγάλο ποσό χρέους και εκτός αυτού , παραμένει πρόβλημα η Συνταξιοδότηση των Υπαλλήλων της και η πιθανότητα καταβολής κανονικής σύνταξης τους .

Ένα μικρό χρέος υπάρχει και στα Επικουρικά Ταμεία που όπως μας είπαν οι αρμόδιοι σε μικρό χρονικό διάστημα θα μηδενιστεί .

Οι Προμηθευτές Ζωοτροφών είναι απλήρωτοι εως στιγμής από την αγορά Βαμβακόπιτας , Ζαχαρόπιτας , Τριφυλλίου για τις ανάγκες λειτουργίας του εργοστασίου Ζωοτροφών .

Λοιπές οφειλές υπάρχουν και σε άλλους προμηθευτές από την αγορά εφοδίων για την εξυπηρέτηση των αναγκών παραγωγής τους .

Στη ΣΥΝΕΛ η Ένωση οφείλει ένα ποσό το οποίο έχει χρεωθεί από την κακοπληρωμή των συνταίρων της .

Το ανώτατο συνεταιριστικό όργανο , η ΠΑΣΕΓΕΣ , έχει χρεώσει την Ένωση με ένα ποσό το οποίο δημιουργήθηκε από τις ληξιπρόθεσμες εισφορές των μελών της .



## 1.8 Προβλήματα Εξυπηρέτησης Δανειακών Υποχρεώσεων

Οι κυριότερες αιτίες που δημιούργησαν προβλήματα εξυπηρέτησης των δανειακών υποχρεώσεων της ΕΑΣ Αλμυρού προς την Α.Τ.Ε. και τους τρίτους ήταν :

- Η μακρά κατασκευαστική περίοδος των παγίων εγκαταστάσεων της και ιδιαίτερος του εργοστασίου Δρυμόνος .
- Η κατάργηση στην ουσία των συγκεντρώσεων των δημητριακών για λογαριασμό της ΚΥΔΕΠ και η μετατροπή της δραστηριότητας σε καθαρά εμπορική, για την οποία δεν υπήρχε σχετική εμπειρία.
- Η κατάργηση της συγκέντρωσης ελαιών για λογαριασμό της ΕΛΑΙΟΥΡΓΙΚΗΣ και η μετατροπή της σε εμπορική δραστηριότητα .
- Η απελευθέρωση της διακίνησης μεγάλου αριθμού γεωργικών εφοδίων , όπως τα λιπάσματα και τα σπόρια και η έλλειψη προετοιμασίας της Ένωσης για την αντιμετώπιση της νέας κατάστασης που δημιουργήθηκε .

**1.9 ΠΡΟΒΛΕΨΕΙΣ ΟΜΑΛΗΣ ΕΞΥΠΗΡΕΤΗΣΗΣ ΟΦΕΙΛΩΝ  
ΚΑΙ  
ΠΡΟΤΕΙΝΟΜΕΝΑ ΜΕΤΡΑ ΟΙΚΟΝΟΜΙΚΗΣ ΕΞΥΓΙΑΝΣΗΣ**

**1.9.1. ΕΚΤΙΜΗΣΕΙΣ ΟΙΚΟΝΟΜΙΚΩΝ ΟΦΕΙΛΩΝ ΑΠΟ ΤΗΝ ΕΦΑΡΜΟΓΗ  
ΜΕΤΡΩΝ ΟΙΚΟΝΟΜΙΚΗΣ ΕΞΥΓΙΑΝΣΗΣ**

Προτεινόμενα μέτρα	1994	1995	1996	1997	1998	
Αύξηση Συν/κού Κεφαλαίου			80.000	80.000	100.000	
Ειδική εισφορά επί των Αναχορηγημένων δανείων		15.000	30.000	30.000	30.000	
Ειδική εισφορά ενίσχυσης ΕΑΣ		100.000				
Ειδική εισφορά επί του γάλακτος		13.000	13.000	13.000	13.000	
Απόλυση Προσωπικού			21.000	42.000	63.000	
Εκποίηση αδρανών Περιουσιακών στοιχείων						
	<b>ΣΥΝΟΛΟ</b>	<b>0</b>	<b>128.000</b>	<b>144.000</b>	<b>165.000</b>	<b>206.000</b>

**Αύξηση του μετοχικού κεφαλαίου**

Η Ένωση έχει αυξήσει τη Συνεταιριστική μερίδα μέσα στο 1996 σε 100.000 δραχμές κατά φυσικό μέλος των συνεταιριστικών μελών της. Η καταβολή έχει γίνει σε τέσσερις ετήσιες δόσεις των 20.000 και 25.000 δραχμών αρχίζοντας από το 1996, ώστε να δοθεί η ευκαιρία στα μέλη να εκτιμήσουν ότι η αύξηση της μερίδας θα συμβάλει στην αποδοτική λειτουργία της Ένωσης. Κριτήριο για την εκτίμηση αυτή θα είναι τα υπόλοιπα μέτρα που θα πάρει η Διοίκηση για την οικονομική εξυγίανση της Ένωσης και η αλλαγή στον τρόπο λειτουργίας της.

Η αύξηση και καταβολή της συνεταιριστικής μερίδας μπορεί να γίνει με δύο τρόπους .

α) Με κατάσταση δανείου του συνεταιρισμού από την Α.Τ.Ε. (μετρητών) για λογαριασμό του κάθε συνεταιίρου . Το προϊόν του δανείου κάθε χρόνο ( 1996 , 1997 , 1998 , 1999 ) θα άγεται σε μείωση των δανειακών υποχρεώσεων της Ένωσης , σύμφωνα με υπόδειξή της στην Α.Τ.Ε.

β) Με καταβολή μετρητών στην Ένωση ή στην Α.Τ.Ε. . Το προϊόν επίσης θα χρησιμοποιείται υποχρεωτικά για την κάλυψη υποχρεώσεων .

Με τον τρόπο αυτό υπολογίζεται ότι η Ένωση θα εξασφαλίζει τα παρακάτω ποσά :

1996	4.000 μέλη x 20.000	80.000.000 δρχ.
1997	4.000 μέλη x 20.000	80.000.000 δρχ.
1998	4.000 μέλη x 25.000	100.000.000 δρχ.
1999	4.000 μέλη x 25.000	100.000.000 δρχ.
	Σύνολο	<hr/> 360.000.000 δρχ.

Ειδική εισφορά επί των αναχορηγουμένων δανείων

Με απόφαση της Γενικής Συνέλευσης και για περίοδο πέντε ετών καθορίζεται έκτακτη εισφορά επί των αναχορηγουμένων δανείων ίση με το 1,5% του ύψους του δανείου .

Θα εξουσιοδοτηθεί η Α.Τ.Ε. σε κάθε δάνειο συνεταιρισμού να παρακρατεί ή επιβαρύνει κάθε συνεταιρισμένο παραγωγό με το αντίστοιχο 1,5,% το οποίο θα άγεται σε μείωση των οφειλών της Ένωσης . Για τους αγρότες μέλη που δεν δανείζονται , θα υπολογίζεται η μέση ετήσια επιβάρυνση κατά μέλος όσων θα χρεώνονται με το αντίστοιχο ποσό το οποίο θα εισπράτεται απ' ευθείας απ' την Ένωση και θα χρησιμοποιείται για τον ίδιο σκοπό .

Υπολογίζοντας ότι το ύψος των αναχορηγουμένων δανείων είναι ετησίως ένα δισεκατομμύριο ( 50% των μελών δανείζονται ) η Ένωση θα έχει έσοδα κατ' έτος :

Από δάνεια	Απ' ευθείας χρεώσεις
15.000.000	15.000.000

Ειδική εισφορά ενίσχυσης της ΕΑΣ Αλμυρού .

Με απόφαση της Γενικής Συνέλευσης της ΕΑΣ Αλμυρού θα καθοριστεί εφ' άπαξ οικονομική ενίσχυση από τα μέλη - αγρότες ίση με 20.000 δρχ. κατά μέλος .

Η ενίσχυση αυτή μπορεί να γίνει με απ' ευθείας καταβολή στο ταμείο της Ένωσης , είτε με κατάσταση δανείου κατά συνεταιρισμό .

Υπολογίζεται ότι έτσι θα συγκεντρωθούν μόνο στο 1995 κεφάλαια 100.000.000 δραχμών ( 5.000 μέλη x 20.000.000 δρχ. ) . Τα κεφάλαια αυτά θα χρησιμοποιηθούν για την μείωση του οφειλόμενου κεφαλαίου στην Α.Τ.Ε. , ή για την αποζημίωση απολυομένων υπαλλήλων στην προσπάθεια μείωσης του προσωπικού και εκσυγχρονισμό της λειτουργίας της Ένωσης .

Ειδική εισφορά επί του γάλακτος .

Με απόφαση της Γενικής Συνέλευσης της Ένωσης καθορίζεται ειδική εισφορά επί του γάλακτος που προσκομίζεται για τυροκόμηση για λογαριασμό των παραγωγών ίση με 10 δραχμές κατά κιλό γάλακτος πρόβειου κατ' έτος ( αντίστοιχα στο γίδινο και αγελαδινό ) και για 10 χρόνια .

Το ποσό που συγκεντρώνεται θα χρησιμοποιείται αποκλειστικά για τον εκσυγχρονισμό των εγκαταστάσεων του τυροκομείου ή την επέκταση ή για την εξυπηρέτηση δανείων για τους σκοπούς αυτούς .

Υπολογίζεται κατ' έτος είσπραξη εκ του λόγου αυτού ίση με 13 - 15 εκατομμύρια δραχμές .

Απόλυση ( μείωση ) προσωπικού

Με την αναδιάρθρωση των υπηρεσιών της Ένωσης , την εισαγωγή της σύγχρονης μηχανογράφησης στη λειτουργία και την

διεκπεραίωση των εργασιών της, υπολογίζεται ότι το προσωπικό θα μειωθεί.

Η μείωση αυτή θα είναι σταδιακή και θα γίνει σε τρία χρόνια.

Τρία άτομα απ' το υπαλληλικό προσωπικό και 4 άτομα απ' το εργατικό προσωπικό θα απολύονται κατ' έτος και για τρία χρόνια.

Με τον τρόπο αυτό υπολογίζεται εξοικονόμηση από το δεύτερο χρόνο της απόλυσης 3.000.000 κατά απολυόμενο ήτοι:

1995	απολύονται	7	εξοικονόμηση	-
1996	"	7	"	21.000.000
1997	"	7	"	42.000.000
1998	"	7	"	63.000.000

Η μείωση του προσωπικού θα συνοδεύεται υποχρεωτικά από μη πρόσληψη ανειδίκευτου προσωπικού. Οι προκύπτουσες ειδικές ανάγκες σε προσωπικό θα καλύπτονται από την αναμενόμενη απόδοση της εργασίας τους.

## 1.10 ΧΡΗΜΑΤΟΔΟΤΗΣΕΙΣ

Η Ένωση χρηματοδοτεί το γάλα γιατί τα τυροκομικά προϊόντα της, της επιφέρουν μεγάλα κέρδη.

Οι χρηματοδοτήσεις γίνονται πάνω σε προϊόντα όπως το γάλα, το σιτάρι, οι ελιές ενώ εκτός από αυτά χρηματοδοτείται και η έκδοση εγγυητικών επιστολών.

Η χρηματοδότηση του γάλακτος έγινε με το μεγαλύτερο χρηματικό ποσό που φθάνει τα 147 εκατομμύρια (ποσό που αναλογεί στο έτος 1993, που έχουμε στοιχεία).

Σε αντίθεση με τη χρηματοδότηση του γάλακτος, μικρή είναι η χρηματοδότηση των ελιών. Αυτό συμβαίνει γιατί το κέρδος της ελιάς είναι σχετικά μικρό και εκτός αυτού προσφέρεται σε μεγάλες ποσότητες με αποτέλεσμα να αγοράζεται σε χαμηλή τιμή και έτσι να μην είναι απαραίτητη η χρηματοδότηση αυτής.

Το συνολικό ποσό των χρηματοδοτήσεων έφθασε το έτος 1993 τα 280.000.000 εκατ. Αυτό είναι ένα αρκετά μεγάλο ποσό.

Η Ένωση όπως και κάθε επιχείρηση χρηματοδοτούν προϊόντα που ευελπιστούν μελλοντικά, να έχουν άνοδο ως αναφορά, τις πωλήσεις τους.

## 1.11 ΑΝΑΛΥΣΗ ΚΥΚΛΟΥ ΕΡΓΑΣΙΩΝ

Τα προϊόντα της, η Ένωση τα προωθεί στην εσωτερική αγορά και μελλοντικά ευελπιστεί να τα προωθήσει στο εξωτερικό όπως γίνεται τώρα με κάποια από αυτά, δυστυχώς λίγα.

Οι πωλήσεις στο εσωτερικό δίνουν στην Ένωση πολλές ελπίδες για ένα καλύτερο αύριο, όπως φαίνεται και από μελέτες που η ίδια έχει κάνει.

Σύμφωνα λοιπόν με τις αναφερθείσες μελέτες, το έτος 1994 οι πωλήσεις των προϊόντων που παρήγαγε κυμαινόταν στις 900.000 περίπου χιλιάδες ενώ το έτος 1998 οι πωλήσεις έφθασαν τα 2.500.000 χιλιάδες.

Η Ένωση σκέφτεται να προωθήσει σε μεγαλύτερο βαθμό τα τυροκομικά της προϊόντα (επειδή κατέχουν ήδη μια αξιόλογη θέση στην αγορά και συνάμα επειδή αποτελούν την κύρια πηγή πωλήσεων) καθώς και τις ελιές από το τμήμα του Κονσερβοποιείου Ελαίων.

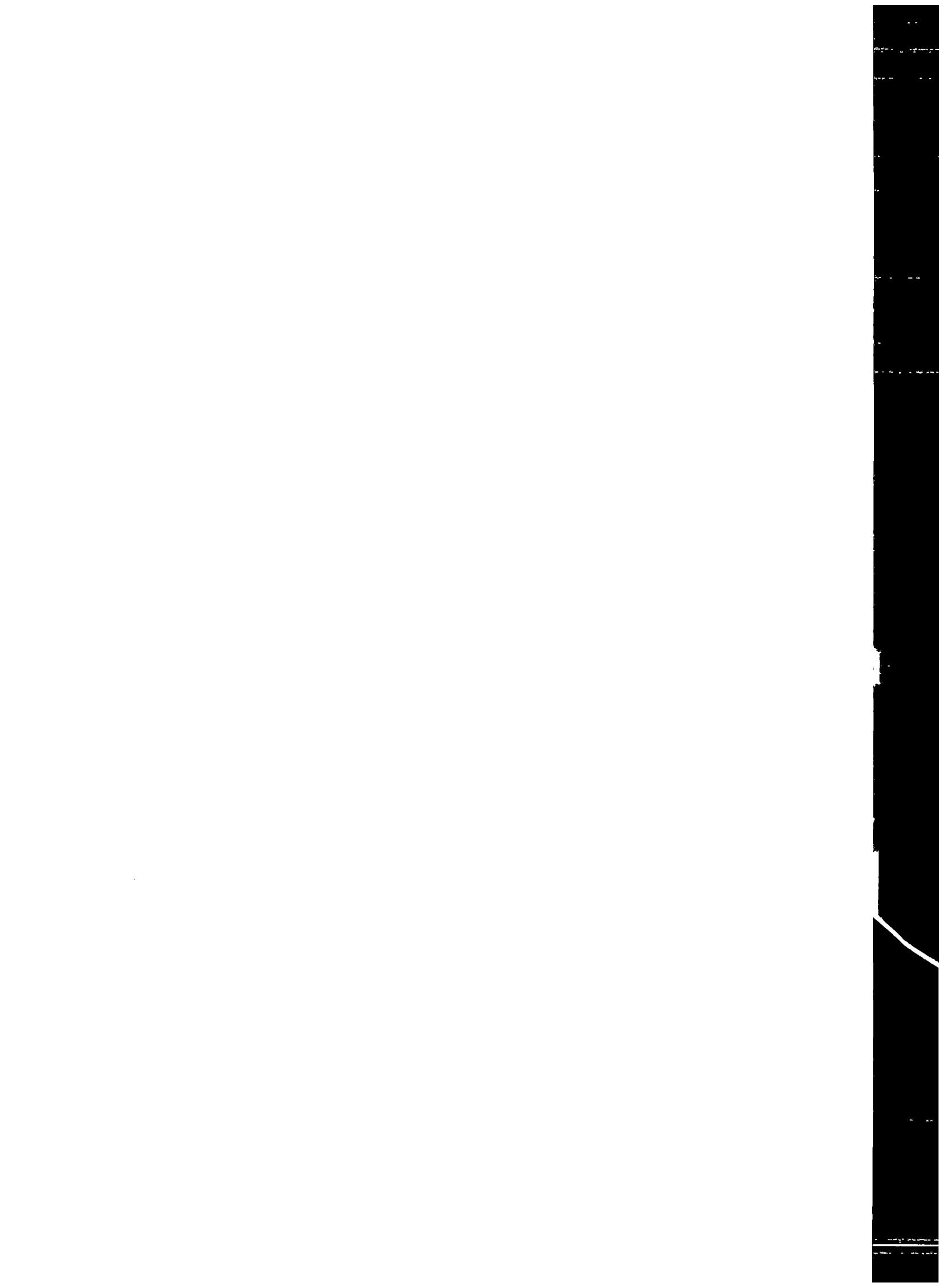

## 1.12 ΓΕΝΙΚΗ ΕΚΜΕΤΑΛΛΕΥΣΗ &amp; ΑΠΟΤΕΛΕΣΜΑΤΑ ΧΡΗΣΗΣ

	1994	1995	1996	1997	1998
Καθαρές Πωλήσεις	3.001.000	4.326.500	5.549.500	6.777.500	7.952.500
Μείον : Κόστος Πωληθέντων	3.004.184	3.807.254	4.735.991	5.754.414	6.735.646
<b>Μικτά Κέρδη</b>	<b>-3.184</b>	<b>519.246</b>	<b>813.510</b>	<b>1.023.086</b>	<b>1.216.854</b>
Μείον : Έξοδα Διοίκησης	46.095	46.906	48.585	50.296	52.544
Έξοδα Διαχείρισης					
Έξοδα Διάθεσης					
Πλέον : Επιδοτήσεις Εξαγωγών					
Πιστωτικοί Τόκοι					
Λοιπά Έσοδα					
<b>Αποτελέσματα προ Τόκων και Αποσβέσ</b>	<b>-49.278</b>	<b>472.340</b>	<b>764.925</b>	<b>972.790</b>	<b>1.164.310</b>
Μείον : Τόκοι Δανείων	384.600	392.600	399.600	401.600	413.600
<b>Αποτελέσματα προ</b>	<b>-433.878</b>	<b>79.740</b>	<b>365.325</b>	<b>571.190</b>	<b>750.710</b>
Μείον : Συνολικές Αποσβέσεις	1.258.550	125.550	125.550	125.550	125.550
<b>Αποτελέσματα προ</b>	<b>-559.428</b>	<b>-45.810</b>	<b>239.775</b>	<b>445.640</b>	<b>625.160</b>

Πηγή :Κ.Καριώτης Οικονομικός Σύμβουλος , 1993



1.13 ΣΥΜΠΛΗΡΩΜΑΤΙΚΕΣ ΠΛΗΡΟΦΟΡΙΕΣ ΕΠΙ ΤΟΥ ΙΣΟΛΟΓΙΣΜΟΥ

ΠΕΡΙΓΡΑΦΗ	ΧΡΗΣΗ '94			ΧΡΗΣΗ '95			ΧΡΗΣΗ '96		
	ΑΞΙΑ ΚΛ. ΧΡ.	ΑΠΑΞ. ΑΞ. ΑΠ.	ΜΕΘ. ΥΠΟΛ.	ΑΞΙΑ ΚΛ. ΧΡ.	ΑΠΑΞ ΑΞ. ΑΠ.	ΜΕΘ. ΥΠΟΛ.	ΑΞΙΑ ΚΛ. ΧΡ.	ΑΠΑΞ. ΑΞ. ΑΠ.	ΜΕΘ. ΥΠΟΛ.
ΕΜΠΟΡΕΥΜΑΤΑ	259.294		FIFO	233.764		FIFO	226.648		FIFO
ΠΡΟΙΟΝΤΑ	5.543		FIFO	274.389		FIFO	67.205		FIFO
ΠΑΡΑΓ. ΣΕ ΕΞ.	0		FIFO	0		FIFO	0		FIFO
ΠΡΩΤΕΣ ΥΛΕΣ	48.006		FIFO	55.855		FIFO	58.363		FIFO
ΑΝΑΛΥΣΗ ΥΛ. - ΕΔ.			FIFO			FIFO			FIFO
ΠΡΟΚ. ΓΙΑ ΑΓ.	172.278		FIFO	16.008		FIFO	23377		FIFO
ΣΥΝΟΛΟ	330.121			580.016			375.593		

Πηγή : Κ. Καριώτης Οικονομικός Σύμβουλος , 1993

## 1.14 ΠΡΟΓΡΑΜΜΑΤΑ ΠΑΡΑΓΩΓΗΣ ΚΑΙ ΠΩΛΗΣΕΩΝ ΤΗΣ ΕΠΙΟΜΕΝΗΣ ΠΕΝΤΑΕΤΙΑΣ

Πίνακας 1

ΔΡΑΣΤΗΡΙΟΤΗΤΑ	Α' ΥΛΗ	1999	2000	2001
		ΚΥΛΛΟΣ	ΣΙΤΟΣ ΜΑΛ.	1300
ΚΥΛΛΟΣ	ΣΙΤΟΣ ΣΚΛ.	750	850	950
ΚΥΛΛΟΣ	ΣΙΤΟΣ Μ-ΣΚΛ.	2050	2250	2450
ΤΥΡΟΚΟΜΕΙΟ	ΓΑΛΑ ΠΡΟΒ.	1300	1500	1700
ΤΥΡΟΚΟΜΕΙΟ	ΓΑΛΑ ΓΙΔΙΝΟ	800	900	1000
ΒΙΟΤΕΧΝΙΑ ΖΩΟΤΡΟΦΙΑ	ΑΡΑΒ.-ΚΡΙΘ. ΠΙΤ.- ΔΙΑΦ.	1000	1200	1500
ΕΛΙΕΣ		200	300	500

Πίνακας 2

ΔΡΑΣΤΗΡΙΟΤΗΤΑ	ΕΤΟΙΜΑ ΠΟΣΟΤΗΤΑ ΕΤ. ΠΡΟΙΟΝΤΩΝ			
	ΠΡΟΙΟΝΤ.	1999	2000	2001
ΚΥΛΛΟΣ	ΑΛΕΥΡΙ 170 %	920	1000	1100
ΚΥΛΛΟΣ	ΑΛΕΥΡΙ ΤΜ	540	600	700
ΚΥΛΛΟΣ	ΠΙΤΥΡΑ	615	650	700
ΤΥΡΟΚΟΜΕΙΟ	ΤΥΡΙ ΦΕΤΑ	462	528	594
ΤΥΡΟΚΟΜΕΙΟ	ΑΝΘΟΤΥΡΟΣ	6,3	7,2	8,1
	ΜΥΖΗΘΡ.	52,5	60	67,5
ΒΙΟΤΕΧΝΙΑ ΖΩΟΤΡΟΦΙΑ	ΦΥΡΑΜΑΤΑ	1000	1200	1500
ΕΛΙΕΣ		200	300	500

Πηγή : Κ.Καριώτης, Οικονομικός Σύμβουλος, 1993

Η Ένωση όπως φαίνεται και από τον πίνακα 1, προτίθεται να αγοράσει μέσα στο έτος 2000, συνολικά 3.100 τόνους σίτου τους οποίους εφόσον μεταποιήσει σε αλεύρι και πίτουρα, συνολικής ποσότητας 2.075 τόνων, να τους πουλήσει.

Επίσης μελλοντικά και για το ίδιο έτος θα αγοράσει 2.100 τόνους γάλακτος, τους οποίους θα μεταποιήσει σε έτοιμα προϊόντα (τυρί φέτα, ανθότυρο, μυζήθρα) και θα πουλήσει 520,5 τόνους αυτών των προϊόντων (πίνακας 2).

Όσων αφορά το Τμήμα Ζωοτροφών θα αγοράσει αραβόσιτο , κριθάρι κ.α., 1.000 τόνων και θα δημιουργήσει φυράματα επίσης 1.000 τόνων .

Ενώ από το Κονσερβοποιείο Ελαίων θα αγοράσει 200 τόνους ελιές τις οποίες θα συσκευάσει .

Βέβαια αυτά τα νούμερα είναι αμφίρροπα και εύκολα αναστρέψιμα , αν σκεφτεί κανείς πως οι νόμοι της Προσφοράς και της Ζήτησης συνεχώς μεταβάλλονται .

Ο ανταγωνισμός αποτελεί ένα μεγάλο εμπόδιο , που πολλές φορές είναι καταλυτικό . Σήμερα ζούμε σε μία έντονα ανταγωνιστική κοινωνία και αποτελεί ανάγκη , τα προγράμματα παραγωγής και πωλήσεων πριν εφαρμοστούν στην πράξη να έχουν μελετηθεί για να αποφευχθούν οι δυσάρεστες συνέπειες ενός κακού προγραμματισμού τους .





## ΚΕΦΑΛΑΙΟ 2

## ΓΕΩΡΓΙΚΟΣ ΠΙΣΤΩΤΙΚΟΣ ΣΥΝΕΤΑΙΡΙΣΜΟΣ ΑΛΜΥΡΟΥ

### 2.1 ΙΣΤΟΡΙΚΑ ΣΤΟΙΧΕΙΑ

Στα τέλη του 19<sup>ου</sup> αιώνα , έπειτα από 70 περίπου πολυτάραχα χρόνια , με συχνές πολιτειακές και εθνικές ανακατατάξεις , οι Έλληνες άρχισαν πια , να συνειδητοποιούν ότι χρειάζονται μία γενικότερη και πιο συστηματική προσπάθεια για να ξεφύγουν από την καθυστέρηση και τη μιζέρια και να προχωρήσουν σε νέους τρόπους ζωής , τέτοιας που να τους εξασφαλίζει την πραγματική άνοδο , τόσο των ιδιωτικών όσο και των κοινωνικών και των εθνικών τους οραματισμών . Το ενδιαφέρον κυρίως στρέφεται στον τομέα της Εθνικής Οικονομίας , με προοπτική να αποτελέσει το " θεμέλιο λίθο " για την παραπέρα πρόοδο . Ιδιαίτερα , για την αύξηση της γεωργοκτηνοτροφικής παραγωγής, τη βελτίωση της οικονομικής και κοινωνικής κατάστασης των αγροτών και την απαλλαγή αυτών από την εκμετάλλευση των διαφόρων κερδοσκόπων , έπρεπε να αναζητηθούν και να γίνουν αποδεκτά νέα πρότυπα , που θα θέσουν σε καινούργιες βάσεις τις σχέσεις παραγωγής και εκμετάλλευσης .

Στην κατεύθυνση αυτή συντέλεσαν και οι ιδέες ανθρώπων που είχαν σπουδάσει στο εξωτερικό - κυρίως γεωπονία - και είχαν γνωρίσει από κοντά την ανάπτυξη ενός νέου θεσμού συνεργασίας του συνεταιριστικού θεσμού που έγινε πραγματικότητα το 1900 , στον Αλμυρό .

Στην μοναδική τότε στην Ελλάδα , Κασσαβέτιο γεωργική σχολή Αϊδινίου .

Έρχεται το 1900 ως διευθυντής της ο γεωπόνος Δημήτριος Γρηγοριάδης , που γαλουχημένος με τις ευρωπαϊκές ιδέες περί συνεταιρισμών δεν αρκείται μόνο στη δημοσίευση υποδείξεων για τη δημιουργία γεωργικών συνεταιρισμών και στη διδασκαλία των Ευρωπαϊκών τρόπων γεωργικής εκμετάλλευσης στους μαθητές της σχολής , αλλά προσπαθεί να βρεί τρόπους να βοηθήσει τους αγρότες της περιοχής να οργανωθούν για την καλύτερη

εξυπηρέτηση των συμφερόντων τους και για την πρόοδο τους , βάση των Ευρωπαϊκών συνεταιριστικών αρχών που είχε σαν πρότυπο . Όμως για να πετύχει αυτό δεν αρκούσαν οι λίγοι μαθητές της σχολής . Έπρεπε και ο απλός αγρότης να καταλάβει το συμφέρον του . Χρειαζόταν λοιπόν έναν φίλο , έναν συνδετικό κρίκο , που θα μπορούσε να μιλήσει στους αγρότες , σαν φίλος , σαν δικός τους άνθρωπος και να τους πείσει . Και αυτός ο κρίκος βρέθηκε στο πρόσωπο του νεαρού δασκάλου . Ο Μιχόπουλος που βλέποντας την άγρια εκμετάλλευση των συμπατριωτών του , ήθελε να βρει τρόπους να τους βοηθήσει .

Γνωρίστηκαν λοιπόν οι δύο νέοι και αφού συζήτησαν για την κατάσταση που επικρατούσε και για τις δυσκολίες που θα συναντούσαν στην εφαρμογή μίας τέτοιας ιδέας , καθώς και τα οφέλη του τόπου από μια τέτοια συνεργασία αποφάσισαν να προχωρήσουν - Μάϊος 1900 - .

Πράγματι μετά από πολλές προσπάθειες , επιτέλους ήρθαν τα ποθητά αποτελέσματα . Στις 12/11/1900 , συγκεντρώθηκαν στο σχολείο του Αλμυρού , 48 αγρότες , με τον Μιχόπουλο και τον Γρηγοριάδη και αποφάσισαν την ίδρυση σωματείου με τίτλο " Μετοχικό Γεωργικό Γραφείο Αλληλοβοήθειας " . Ψήφισαν το καταστατικό και εξέλεξαν το 1<sup>ο</sup> Διοικητικό Συμβούλιο , με πρόεδρο τον Γρηγοριάδη .

Έγινε έτσι η αρχή . Το 1<sup>ο</sup> ξεκίνημα που αν σήμερα μας φανεί τόσο απλό , ήταν ωστόσο ένας πραγματικός άθλος . Οι αγρότες έχοντας τη θέληση για ένα καλύτερο αύριο βρήκαν τους κατάλληλους ανθρώπους που τους βοήθησαν να ξεφύγουν από την καταπίεση , την εκμετάλλευση και την κακομοιριά που τους βασάνιζε .

Συνοψίζοντας λοιπόν τα γεγονότα που έγιναν η αιτία να δημιουργηθεί ο συνεταιρισμός Αλμυρού , καταλήγουμε ότι σε αυτό συνέβαλαν :

α) Η πολύπλευρη κινητοποίηση ( αγρότες , πολιτικοί , δημοσιογράφοι κ.λ.π. ) για την αποτίναξη του ζυγού της εκμετάλλευσης .

β) Η δημιουργία κοντά στο Βόλο μιας από τις πιο σημαντικές και πιο αναπτυγμένες , για την εποχή εκείνη , προοδευτικής και εργοδοτικής κίνησης με αντίκτυπο σε όλη τη <sup>1</sup>Θεσσαλία .

γ) Ορισμένα τυχαία γεγονότα , όπως η τοποθέτηση του Γρηγοριάδη στη Γεωργική σχολή Αϊδινίου , η ύπαρξη του δασκάλου Μιχόπουλου καθώς και η υποστήριξη αργότερα του Σωκράτη Ιασεμίδα

δ) Την ενίσχυση του συνεταιρισμού από τον Δήμο του Κράτους και άλλους .

## 2.2 ΔΙΑΧΡΟΝΙΚΗ ΕΞΕΤΑΣΗ ΤΗΣ ΠΟΡΕΙΑ ΤΟΥ ΣΥΝΕΤΑΙΡΙΣΜΟΥ

Το ξεκίνημα λοιπόν έγινε . Όμως αυτό δεν ήταν αρκετό . Θα έπρεπε να υπάρξει και η ανάλογη συνέχεια . Συνέχεια που θα εξασφάλιζε τη λειτουργία του θεσμού αυτού , ξεπερνώντας πολλά εμπόδια και δυσκολίες . Εμπόδια και δυσκολίες που προέρχονταν όχι μόνο από τους έξω του συνεταιρισμού αλλά και από τα μέλη του . Συγκεκριμένα , σύμφωνα με το καταστατικό έπρεπε τα μέλη του τον Ιούλιο του 1901 να καταθέσουν την μερίδα τους - σε σιτάρι - για να μπορέσει ο συνεταιρισμός να αρχίσει να δουλεύει . Όμως μόνο 5-6 άτομα εκπλήρωσαν τα συμφωνηθέντα . Οι άλλοι αδιαφόρησαν . Χρειάστηκε ο Μιχόπουλος να επιστρατεύσει όλη την υπομονή και επιμονή του και να γυρίζει από πόρτα σε πόρτα για να μαζέψει την εισφορά . Έτσι σχηματίστηκε κεφάλαιο αξίας 964.20 δρχ. ( 20 λεπτά / 1 κιλό σιτάρι ) από 38 μέλη . Επίσης ο δήμος του Αλμυρού κατέθεσε 500 δρχ. για ενίσχυση του συνεταιρισμού και αμέσως άρχισε η παροχή των δανείων ( 1901 δάνειο 249 δρχ. ) . Το 1902 συγκεντρώθηκε σιτάρι αξίας 1910.10 δρχ και τα μέλη έγιναν 48 . Χορηγήθηκαν δάνεια , ύψους 765 δρχ. σε 9 μέλη . Αξιοσημείωτο είναι να αναφερθεί ότι ο συνεταιρισμός εκτός από την χορήγηση των δανείων , προχώρησε και σε τεχνική υποστήριξη των μελών του για την αύξηση της παραγωγής . Το 1902 αγοράστηκε ένα σιτοκαθαριστήριο αξίας 600 δρχ. και παράλληλα άρχισαν να δίνονται οδηγίες για την αποθήμηση του σπόρου .

Το δημόσιο εξ' άλλου ενισχύει την όλη προσπάθεια με 1.000 δρχ., γεγονός που δείχνει ότι άρχισαν κάπως να ενδιαφέρονται για την ενίσχυση τέτοιων προσπαθειών . Το 1903 τα μέλη έγιναν 52 και άρχισαν να καταθέτουν τις μερίδες τους σε χρήμα , καθώς επίσης



και τα δάνεια άρχισαν να δίνονται σε μορφή χρημάτων και όχι είδους . Χορηγήθηκαν δάνεια ύψους 959 δρχ. σε 12 μέλη . Το 1904 τα μέλη αυξάνονται σε 56 με καταθέσεις κεφαλαίου 1.794 δρχ. Έτσι το συνολικό μετοχικό κεφάλαιο ανήλθε στις 5122,10 δρχ. .

Το 1905 φεύγει ο Γρηγοριάδης ( Μετάθεση του στον γεωργικό σταθμό Τύρινθος ) . Παράλληλα την ίδια χρονιά φτάνει στο αποκορύφωμα της η αντίδραση που υπήρχε εναντίον του συνεταιρισμού . Οι πάσης φύσεως εκμεταλλευτές ανησύχησαν , βλέποντας την επιτυχία της ιδέας αυτής και τον παραμερισμό τους . Προσπαθούν με κάθε μέσο , είτε να εξαγοράσουν την αποχώρηση των μελών , είτε να τους φοβίζουν και να εξασφαλίζουν την αποχώρηση τους από τον συνεταιρισμό . Πράγματι μέχρι ενός σημείου τα κατάφεραν . Τα μέλη άρχισαν να φεύγουν και οπωσδήποτε ο συνεταιρισμός θα είχε διαλυθεί αν δεν ερχόταν ως διευθυντής στην Κασσαβέτειο σχολή ο Σωκράτης Ιασεμίδης , γνωστός υπέρμαχος του θεσμού αυτού , που με ομιλίες κατά της αντίδρασης τόσο αυτού όσο και του Μιχόπουλου , καθώς και με συζητήσεις με τα μέλη κατάφεραν να συγκρατήσουν τελικά 24 μέλη . Παράλληλα ο Ιασεμίδης συνέβαλε ώστε να δοθεί και ένα προνόμιο στους συνεταιίρους . Να πηγαίνουν τα θηλυκά άλογα τους δωρεάν στα άλογα του δημοσίου. Αυτό είχε σαν αποτέλεσμα να αναθερμανθεί η πίστη των αγροτών στο θεσμό αυτό . Έτσι ο συνεταιρισμός ξέφυγε τον κίνδυνο της διάλυσης και τα μέλη του άρχισαν να αυξάνονται .

Στη συνέχεια ακολουθεί ένας πίνακας που δείχνει με νούμερα , την εξέλιξη στο συνεταιρισμό του Αλμυρού μέχρι το 1910 .

Έτη	1901	1902	1903	1904	1905
Αριθμ. Μελών	35	48	52	56	63
Πληρωθ. Μεριδ.	-	-	-	-	-
Κεφάλαιο	1337	4225	8675	10093	13620
Αποθέματα	-	-	-	-	-
Δάνεια	249	1014	1973	3423	10837
Ετήσια έξοδα	131	222	55	378	198

Έτη	1906	1907	1908	1909	1910
Αριθμ μελών	63	68	68	69	87
Πληρωθ. Μεριδ.	-	-	10.674	11.440	12.309

Κεφάλαιο	14.588	16.043	-	-	-
Αποθέματα	-	-	7.345	7.182	7.728
Δάνεια	11.932	14.302	14.610	15.410	16.852
Ετήσια έξοδα	186	183	199	401	369

Στα τέλη του 1910 στο αποκορύφωμα της ανοδικής πορείας του συνεταιρισμού, αποφασίζεται η αγορά μίας αυτοκίνητης αλωνιστικής μηχανής. Αποτέλεσμα μίας προσπάθειας που είχε αρχίσει το 1901. Αξιοσημείωτο είναι να αναφερθεί ότι επειδή στο ταμείο του συνεταιρισμού δεν υπήρχαν αρκετά χρήματα για την πληρωμή της 1<sup>ης</sup> δόσης ( 6.800 δρχ. ). Οι γεωργικοί πήραν προσωπικό δάνειο ( 4.000 δρχ. από Ε.Τ.Ε. ) για την αγορά ( Φεβρουάριος 1911 ). Το γεγονός αυτό της απόκτησης είχε τεράστια σημασία για τη ζωή όχι μόνο των μελών αλλά γενικά ολόκληρης της κοινωνίας αυτού του τόπου. Έθεσε τις βάσεις για μια πιο ξεκούραστη αγροτική ζωή, απαλλάσσοντας τους αγρότες από τον μεγάλο κόπο του θερισμού. Παράλληλα αναπτέρωσε το ηθικό των μελών που έβλεπαν το αρχικό τους όνειρο να γίνεται πραγματικότητα και μάλιστα σε έκταση πολύ μεγαλύτερη απ' ότι είχαν και οι ίδιοι προβλέψει. Αργότερα, αγοράζεται και δεύτερη αλωνιστική μηχανή και η πρόοδος συνεχίζεται. Αυτό εξάλλου φαίνεται και από τον ισολογισμό του 1912.

Ακολουθούν μερικά στοιχεία του :

ΕΝΕΡΓΗΤΙΚΟ 67621 ΧΙΛ. ΔΡΧ. ΠΑΘΗΤΙΚΟ 67541 ΧΙΛ. ΔΡΧ.

Θα πρέπει να αναφέρουμε τη συμβολή του συνεταιρισμού Αλμυρού στην ψήφιση του Νόμου 602/1914. Η συμβολή αυτή φαίνεται από το γεγονός ότι η όλη προπαγάνδα για την εδραίωση της συνεταιριστικής ιδέας στην Ελλάδα από τον Ιασεμίδη και άλλους στηρίχθηκε κυρίως στην καλή λειτουργία και ευημερία αυτού του συνεταιρισμού. Αξιοσημείωτο είναι το άρθρο για τους συνεταιρισμούς στην " Ακρόπολη " της 13/6/1913, όπου τονίζεται η προσπάθεια και τα αποτελέσματα που είχε η εφαρμογή του θεσμού στον Αλμυρό. Επίσης ένα γεγονός που συντελεί σ' αυτό είναι και η μετάβαση στον Αλμυρό τον Μαΐο του 1913, και η διαπίστωση της καλής λειτουργίας του συνεταιρισμού του τότε γραμματέα του υπουργού Εθνικής Οικονομίας Αλεξ. Μυλωνά.

Με την ψήφιση αυτού του Νόμου , το 1915 εδραιώνεται πια ο θεσμός του συνεταιρισμού . Ο " Μετοχικός Γεωργικός σύλλογος Αλμυρού " έτσι είχε ονομαστεί με τροποποίηση του καταστατικού του και την 1/7/1908 μετονομάζεται πάλι σε " Μετοχικό Σύλλογο Αλληλοβοήθειας " και μετά σε " Γεωργικό Πιστωτικό Συνεταιρισμό " .

Η επιτυχημένη πορεία συνεχίζεται για όλη τη δεκαετία . Αυτό εξάλλου φαίνεται και από τη δραστηριότητα του συνεταιρισμού .

Στις αρχές του 1915 αποκτά εκκοκκιστήριο βάμβακος ενώ τα μέλη του ανέρχονται σε 160 και μέχρι το 1920 τα μέλη φτάνουν τα 200 . Αποκτά και 2<sup>ο</sup> εκκοκκιστήριο καθώς ακόμη και μερικές μηχανές καθαρισμού αραβόσιτου .

Στη διάρκεια του 1930 αποκτά και ένα και ένα τρακτέρ για βαθιές οργώσεις . Επίσης στην δεκαετία αυτή καθώς και στην επόμενη συνεχίζεται η βοήθεια του συνεταιρισμού στα μέλη του , με παροχή δανείων και μερισμάτων με τη μορφή τροφίμων , ζωοτροφών , σπόρου και χρημάτων .

Η πρόοδος όμως αυτή σταματά κάπως απότομα με τον πόλεμο του '40 και την κατοχή . Οι εργασίες του συνεταιρισμού αρχίζουν να λιγοστεύουν ώσπου το 1943 δίνεται το τελειωτικό χτύπημα .

Με το βομβαρδισμό του Αλμυρού καταστρέφεται και η περιουσία του συνεταιρισμού . Διασώζεται μόνο το τρακτέρ και αυτό όχι χωρίς ζημιές . Παράλληλα βρίσκουν ευκαιρία και οι κακοί συνέταιροι να βλάψουν τους υπόλοιπους . Αυτό είχε σαν συνέπεια την μείωση των μελών του συνεταιρισμού από 260 το 1940 σε 234 το 1944 .

Το ίδιο έτος αποφασίζεται λόγω της καταστροφής νέα εισφορά των μελών :

Σιτάρι :	43 οκάδες x 17.500 δρχ./ οκά =	3.232.500 δρχ
Καλαμπόκι :	141 οκάδες 47.000	= 6.627.000 δρχ.
Ρεβιθιά :	24 οκάδες x 65.000	= 1.886.000 δρχ.
Κουκιά :	50 οκάδες x 48.000	= 2.400.000 δρχ.

ΣΥΝΟΛΟ ΕΣΟΔΩΝ : 14.244.000 ΔΡΧ. ( πληθωριστικές )  
ΕΞΟΔΩΝ : 13.234.000 ΔΡΧ.

Το ίδιο έτος εγγράφονται νέα μέλη και η εισφορά ορίζεται σε 50 οκάδες σίτου και 25.000 δρχ . ως δικαίωμα εγγραφής . Με την πάροδο του χρόνου τα μέλη αυξάνονται και ο συνεταιρισμός προσπαθεί να φτάσει τουλάχιστον το επίπεδο που ήταν προπολεμικά , ξεπερνώντας τυχόν προβλήματα και δυσκολίες . Έτσι μέχρι το 1967

είχε αποκτήσει 5 νέες θεριζοαλωνιστικές μηχανές . Εξ' άλλου συνεχίζεται και η εκτέλεση των δραστηριοτήτων " ρουτίνας " όπως η διαμεσολάβηση για την χορήγηση δανείων μέσω της Α.Τ.Ε. , χορήγηση λιπασμάτων κ.λ.π.

Γυρνώντας λίγα χρόνια πίσω και συγκεκριμένα στα τέλη του 1957 , βλέπουμε να λειτουργεί πρατήριο καυσίμων που όμως έκλεισε το 1962 . Το 1965 αποφασίζεται η εκ νέου λειτουργία του με προμήθεια καυσίμων από τον Πορφίτη και η διάθεση του στο κοινό τοις μετρητοίς . Όμως και αυτή η προσπάθεια απέτυχε γιατί εκτός από το ότι άνοιξαν και πολλά ιδιωτικά πρατήρια δεν υπήρξε και η υποστήριξη από τα μέλη και έτσι το πρατήριο κλείνει οριστικά στις αρχές του 1967 .

Ενδιάμεσα , το 1965 με πρόεδρο τον Χατζηαναγνώστου γίνεται η πρώτη εκποίηση θεριζοαλωνιστικής μηχανής . Το 1967 στις 24/2 γίνεται η δεύτερη εκποίηση αλωνιστικής μηχανής καθώς και ενός τρακτέρ . Το ίδιο έτος αποφασίζεται η εξαγορά των κτημάτων Ζαρκαδοχωρίου για αποκατάσταση ακτημόνων . Το 1968 αποφασίζεται και 3<sup>η</sup> εκποίηση μηχανής ( 9/2/68 ). Το ίδιο έτος διορίζεται πρόεδρος ο Κοντογεωργάκης στη θέση του εκλεγμένου Κώστα Δημάκου . Φτάνοντας στο 1969 βρίσκουμε στην προεδρία τον διορισμένο Ριζόπουλο Ευστάθιο . Υπό την προεδρία αυτού , αποφασίζεται το 1970 , η πώληση , χωρίς μάλιστα αντικατάσταση, όσων μηχανημάτων είχαν απομείνει σαν παλιοσίδερα

Μετά την πτώση της χούντας και φτάνοντας στο 1975 , στις 20/3 αποφασίζεται η δοκιμαστική ανάληψη του πρατηρίου γεωργικών φαρμάκων από τον συνεταιρισμό , που μέχρι εκείνη την εποχή ήταν στην κατοχή της Α.Τ.Ε. και λειτουργούσε με υπάλληλο της Ένωσης . Αυτό έμεινε στον συνεταιρισμό 1 χρόνο περίπου και μετά δηλώθηκε αδυναμία συνέχισης της λειτουργίας του λόγω έλλειψης προσωπικού και επιστράφηκε . Το 1977 ο συνεταιρισμός αρχίζει να ασκεί την αγροτική πίστη . Την ίδια χρονιά τα μέλη του φτάνουν τα 300 - μέχρι το 1985 τα μέλη έφτασαν τα 600 ενώ η στρεμματική περιουσία των μελών του φτάνει τις 65-70 χιλιάδες στρέμματα . Το 1982 αρχίζει η διακίνηση της βιώσιμης ελιάς και μέχρι το 1985 διακινήθηκαν 250 τόνοι . Για την διακίνηση αυτή ο συνεταιρισμός παίρνει ως προμήθεια 2% επί της αξίας . Το 1984 ο συν/σμός αγοράζει την πρώτη του συλλεκτική μηχανή για βαμβάκι και το 1985 άλλες 2 . Έτσι το αντικείμενο εργασιών του συν/σμού επεκτείνεται . Παράλληλα μέσω αυτού διακινείται και η βιομηχανική ντομάτα . Μόνο το 1985 διακινήθηκαν

4.000 τόνοι περίπου , στο εργοστάσιο τοματοπολτού στον Πλάτανο και 1.000 τόνους περίπου στο εργοστάσιο στον Ορχομενό .

Φυσικά εκτός από την διακίνηση των ελαιών , της ντομάτας και της βαμβακοσυλλογής , ο συνεταιρισμός ασχολείται και με τις συνηθισμένες εργασίες όπως :

α) Την συμπλήρωση καταστάσεων για την χορήγηση δανείων . Για αυτή τη δουλειά ο συν/σμός παίρνει σαν προμήθεια 1% επί της αξίας των δανείων .

β) Την απευθείας διάθεση ( προώθηση ) των λιπασμάτων επί πιστώσει στα μέλη . Η μέση ετήσια ποσότητα που διακινείται είναι περίπου 2.000 τόνοι και αποτελεί το 1/3 της συνολικής ποσότητας που διακινείται στην περιοχή Αλμυρού . Η προμήθεια που δίνεται από την ΣΙΝΕΛ ανέρχεται σε 100δρχ / τόνο . Τα υπόλοιπα 2/3 διακινούνται από την Α.Τ.Ε. μέσω της Ένωσης Γεωργικών Συν/σμών Αλμυρού . Προβλέπεται όμως η διακίνηση αυτή από το συνεταιρισμό να αυξηθεί λόγω της ενοποίησης των Ενώσεων που υπάρχουν στο νομό Μαγνησίας σε μία , με έδρα τον Βόλο .

γ) Την σύνταξη των καταστάσεων , βάσει των δικαιολογητικών και την πληρωμή στα μέλη των επιδοτήσεων του ελαιόλαδου, κρέατος, σίτου κ.λ.π.

Βλέπουν λοιπόν μία συνεχή δραστηριότητα του συνεταιρισμού από την ίδρυση του μέχρι σήμερα , παρ' όλες τις δυσκολίες και αντιδράσεις που υπήρξαν εναντίον του όλα αυτά τα χρόνια της λειτουργίας του .

---

\* Τα στοιχεία μας δόθηκαν από την Γραμματέα του Συν/σμού

## 2.3 ΔΡΑΣΤΗΡΙΟΤΗΤΕΣ

Ο συνεταιρισμός του Αλμυρού έκανε ένα θαυμάσιο ξεκίνημα το 1900 παρά τις δυσκολίες και τις αντίξοες συνθήκες που υπήρχαν .

Προσπάθησε και κατάφερε μέσα σε λίγα χρόνια να απαλλάξει τουλάχιστον τα μέλη του από την εκμετάλλευση και να κάνει τη ζωή τους πιο άνετη αποκτώντας το 1911 2 αλωνιστικές μηχανές χορηγώντας πιστώσεις και δάνεια στα μέλη και δίνοντας τους τις κατάλληλες οδηγίες για μια πιο αποτελεσματική καλλιέργεια . Ενώ όμως ξεκίνησε σωστά , αργότερα , διάφορες συγκυρίες και οι μετέπειτα του 602 διατάξεις Νόμων επέδρασαν ανασταλτικά στην πορεία του . Τον έβαλαν - όπως και όλους τους άλλους - κάτω από την κηδεμονία της Α.Τ.Ε. σαν μέσω εξυπηρέτησης γραφειοκρατικών διαδικασιών της . Το αποτέλεσμα ήταν να περιοριστεί η ελευθερία δράσης του και το κύριο αντικείμενο των δραστηριοτήτων του να γίνει η διακίνηση δανείων από την Α.Τ.Ε. προς τα μέλη του καθώς και η απόδοση τους πίσω .

Ένα άλλο αρνητικό στοιχείο στην όλη πορεία του είναι και η ύπαρξη της Ένωσης , στην έδρα του συνεταιρισμού , γεγονός που δεν βοηθάει καθόλου στην ανάπτυξη του . Επειδή εργασίες που εκτελεί η Ένωση θα μπορούσε κάλλιστα να είναι του συνεταιρισμού ( πρατήριο φαρμάκων , κατάσταση τροφίμων , αλεστικοί μύλοι ) .

Επίσης , στα πλαίσια του εφικτού θα μπορούσε να γίνει και η σκέψη για παραπέρα διακίνηση προϊόντων εκτός αυτών που διακινούνται μέχρι σήμερα ντομάτας και συγκεκριμένα αναφέρομαι στο βαμβάκι . Είναι δυνατόν να γίνει εκτός από τη συλλογή και η εμπορία του . Φυσικά για να πραγματοποιηθεί αυτό θα πρέπει πρώτα να ερευνηθεί κατά πόσο είναι δυνατόν να γίνει αυτό . Παράλληλα , με την Ένωση των Συν/σμών των χωριών : Αργιλοχώρι, Μαυρόλοφο και Νεοχώρακι με αυτόν του Αλμυρού όπως προβλέπουν ο νέος νόμος , θα υπάρξει μία διεύρυνση των δραστηριοτήτων του ενιαίου συνεταιρισμού .

Παρατηρούμε λοιπόν , ότι υπάρχει δυνατότητα για ανάληψη νέων πρωτοβουλιών δίνοντας στον συν/σμό την δυνατότητα να αυξήσει τα κέρδη του , αφ' ενός μεν από την αύξηση της διακίνησης των λιπασμάτων και αφετέρου από τη διακίνηση των προϊόντων που παράγουν τα μέλη του . Παράλληλα , το κεφάλαιο της νέας συνεταιριστικής μερίδας μπορεί να το χρησιμοποιήσει - όπου είναι δυνατόν - για παραπέρα ανάπτυξη παραγωγικών δραστηριοτήτων .

•

---

\* Συνέντευξη με τον Πρόεδρο του Συνεταιρισμού

ΚΑΤΑΣΤΑΣΗ ΧΡΗΣΕΩΝ ΑΠΟΤΕΛΕΣΜΑΤΩΝ ΧΡΗΣΗΣ (1/86) 31-12-96

Ι ΑΠΟΤΕΛΕΣΜΑΤΑ ΕΚΠΕΔΕΥΣΕΩΝ

ΚΥΚΛΟΣ ΕΡΓΑΣΙΩΝ (ΠΡΟΗΘΙΣ)

ΧΡΟΝ ΚΟΣΤΟΣ ΠΕΝΤΕΩΝ

ΜΕΤΡ ΑΠΟΤΕΛΕΣΜΑΤΑ ΕΚ/ΣΗΣ

ΠΡΩΗ ΔΙΑΔ ΕΣΟΔΑ ΕΚ/ΣΗΣ

ΣΥΝΟΛΟ

ΧΡΟΝ / ΕΣΟΔΑ ΑΛΕΗΣ ΔΕΠΟΥΡΓΑΣ

2. ΕΣΟΔΑ ΑΠΟΥΡΓΙΑΣ ΔΗΡΩΣΕΩΝ

ΜΕΡΙΚΑ ΑΠΟΤΕΛΕΣΜ. ΚΕΡΔΗ ΕΚ/ΣΕΩΝ

ΠΡΩΗΜ: Η. ΕΠΙΧΕΙΡΗΣΕΙΣ ΤΟΚΩ. & ΒΙΛΙΩΝ ΕΣΟΔΑ

ΧΡΟΝ: ΣΠΟΝΔΥΛΙΚΟΙ ΤΟΚΩΙ & ΒΙΛΙΩΝ ΕΣΟΔΑ

ΟΛΙΚΑ ΑΠΟΤΕΛΕΣΜΑΤΑ ΕΚ/ΣΗΣ

ΙΙ ΧΡΟΝ ΕΚΤΑΚΤΑ ΑΠΟΤΕΛΕΣΜΑΤΑ

1. ΕΠΙΧΕΙΡΗΣ. ΑΝΕΡΧΟΥΣ ΕΣΟΔΑ

2. ΕΚΤΑΚΤΑ ΚΕΡΔΗ

ΧΡΟΝ

1. ΕΠΙΧΕΙΡΗΣ. & ΑΝΕΡΧΟΥΣ ΕΣΟΔΑ

ΧΡΟΝ

ΣΥΝΟΛΟ ΑΠΟΤΕΛΕΣΜΑΤΩΝ ΠΡΩΗΜ

ΧΡΟΝ ΟΙ ΑΝΑΛΙΣΤΕΣ ΣΥΜΠΛΗΡΩΣΤΙΚΩΝ ΚΟΣΜΩΝ

ΚΑΘΑΡΑ ΑΠΟΤΕΛΕΣΜΑΤΑ ΧΡΗΣΗΣ

ΚΕΡΔΗ

210089803

162039162

48050641

2247089

50291730

17859784

2702506

297352440

72924

2494167

2567091

27241273

159881

67797

227678

221680

594002

4090684

2090684

216647271

ΕΝΕΡΓΗΤΙΚΟ

ΠΑΘΗΤΙΚΟ

A. ΠΑΡΙΟ ΕΝΕΡΓΗΤΙΚΟ.

Ι ΕΝΣΩΜΑΤΕΣ ΑΚΙΝΗΤΟΠΟΙΗΣΕΙΣ	ΑΞΙΑ ΚΤΗΣΗΣ	ΑΠΟΣΒΕΣΕΙΣ ΕΩΣ 31/12/96	ΑΜΑΠΟΣΒΕΣΤΗ ΑΞΙΑ
-----------------------------	-------------	-------------------------	------------------

1. ΓΑΡΔΑ-ΟΙΚΟΠΕΔΑ	4501774	—	4501774
2. ΚΤΗΣΙΑ & ΤΕΧΝΙΑ ΕΡΓΑ	10145168	8303181	1841981
3. Μικτών Μισθών - Τεχν. εγκρίσεις			
& λοιπός Μισθικός έφορτισμός	43041480	19591864	23449616
4. Επιπλέον & λοιπός έφορτισμός	865104	190138	674966
ΣΥΝΟΛΟ ΑΚΙΝΗΤΟΠΟΙΗΣΕΩΝ	58553526	28085189	30468337

II ΣΥΜΜΕΤΟΧΕΣ & ΔΑΝΕΣ ΜΗΤΡΩΟ

ΘΕΣΜΕΣ ΧΡΗΜΙΚΕΣ ΑΠΑΙΤΗΣΕΙΣ

550000

I ΣΥΜΕΤΟΧΗ ΣΕ Ε.Α.Σ.Δ.Α.Μ.Υ.Ε.Φ.Ε.

B. ΚΥΚΛΟΦΟΡΩΝ ΕΝΕΡΓΗΤΙΚΟ.

I ΑΠΟΘΕΜΑΤΑ.

Δ Εμπόρευμάτα

235920219

II ΑΠΑΙΤΗΣΕΙΣ

Α ΠΕΛΑΤΕΣ

153923313

Β ΠΕΛΑΤΕΣ-ΣΥΝΕΤΑΙΡΟΙ

5917615

3 Οδοντομικά Συμβία Κεφάλαιο

1699667

4. ΕΛΛΗΝΙΚΟ ΔΗΜΟΣΙΟ-ΦΠΑ-ΠΡΟΚΑΤΑΡΧΩ

5967759

5. ΧΡΕΩΣΤΕΣ Διάφοροι

303559316

331767670

II ΔΙΑΘΕΣΙΜΑ

1. ΤΟΜΕΙΟ

849470

2. ΚΑΤΑΘΕΣΕΙΣ Α.Τ.Ε.

17879563

18729033.

A. ΙΔΙΑ ΚΕΦΑΛΑΙΑ

I ΣΥΝΙΚΟ ΚΕΦΑΛΑΙΟ

ΜΕΡΙΔΕΣ 457.Χ40000

18280000.

II Διαφορές αναπροστίξ - εμπίδες εκπτώσεων

Επιχορηγία Ν 1262/82

5804384

III Ανοθεματικά κεφάλαιο

± ταυτάς αποβλήσεις

2699721

IV Αποτέλεσματα εις νέο

υπολοιπία κερδών εις νέο

42904403

Σύνολο ίδιων κεφαλαίων

69.688.508

B. ΥΠΟΧΡΕΩΣΕΙΣ

I Μακροπρόθεσμες υποχρεώσεις

ΜΗ δάνεια Α.Τ.Ε

15610715

Μείον προκλήτες τόκοι

5861000

9743716

II Βραχυπρόθεσμες υποχρεώσεις

1. Προμηθευτές.

4478179

2. Διαμοσχολήτες Αγορζ Προϊόντων

297040890

3. Πιστωτές Διάφοροι (Λοιπός)

934955

4. Υποχρεώσεις από φόρους & τέλη

1285738

5. Αεθαχρεωτικοί οργανισμοί

998093.

6. Ενισχυτικές Συναυίες Μηνός

9069139

306736994



Γ. ΜΕΤΑΒΑΤΙΚΟΙ ΝΟΤΙΣΜΟΙ ΕΝΕΡΓΗΤΙΚΟΥ

1. ΕΓΓΟΝ ΕΠΟΜΕΝΩ ΧΡΗΜΩ ΒΟΥΛΕΥΜΑΤΩ

7999246 ✓

Γ. ΜΕΤΑΒΑΤΙΚΟΙ ΝΟΤΙΣΜΟΙ ΠΛΗΘΗΤΙΚΟΥ

- 1. ΕΚ/ΣΗ ΠΡΕΣΒΕΤΙΩΝ ΠΡΟΥΠ ΕΓΓΩ.
- 2. ΕΚ/ΣΗ ΒΟΥΛΕΥΜΑΤΩ
- 3. ΣΥΛΛΕΞΙΜΑ ΕΠΟΥ. ΧΡΗΜΩ

9241248

14006354

9841695

26095297

Τελικό σύνολο ενεργητικού

412.264.505

Τελικό σύνολο παθητικού

412.264.505

ΝΟΤΙΣΜΟΙ ΤΑΞΕΩΣ ΧΡΕΟΣΤΗΚΩ

- Α) ΑΔΙΟΤΡΙΑ ΠΕΡΙΟΥΣΙΑΩ ΣΤΟΙΧΕΙΑ
- β) ΔΑΝΕΙΑ ΑΤΕ ΕΓΓΥΜΕΝΑ ΑΝΘ ΣΥΛΕΞΙΜΑ

Α

405939560

405939561

ΝΟΤΙΣΜΟΙ ΤΑΞΕΩΣ ΠΙΣΤΩΤΗΚΩ

- 1) ΔΙΑΜΟΧΟΙ ΑΔΙΟΤΡΙΑΩ ΠΡ. ΣΤΟΙΧΕΙΑ
- 2. ΔΑΝΕΙΑ ΑΤΕ ΑΝΘ ΒΟΥΛΕΥΜΑΤΩ

1

405939560

405939561

Ο ΤΡΟΕΔΡΟΣ



ΑΓΡΑΦΟΤΗ ΧΡΗΤΟΣ  
ΠΡΕΣΒΡΟΣ  
Ι. ΑΜΥΡΟΥ

Ο ΑΝΤΙΣΤΡΩ



I ΑΠΟΤΕΛΕΣΜΑΤΑ ΕΚΗΤΑΜΕΣΕΩΝ

ΚΥΚΛΟΣ ΕΡΓΑΣΙΩΝ (ΠΩΛΗΣΕΙΣ)	189.696.659
ΜΕΙΩΝ ΚΟΣΤΟΣ ΠΕΛΗΣΕΩΝ	<u>153.357.586</u>
ΜΙΣΤΑ ΑΠΟΤΕΛΕΣΜΑΤΑ ΕΚΗΤΑΜΕΣΕΩΣ	36.338.873
ΠΛΕΟΝ ΑΝΑΛ. ΕΣΟΔΑ ΕΚΜ/ΣΕΩΣ	<u>2.105.697</u>
ΣΥΝΟΛΟ	38.444.570

ΜΕΙΩΝ : 1) ΕΣΟΔΑ ΔΙΟΙΚΗΤΙΚΗΣ ΛΕΙΤΟΥΡΓΕΙΑΣ 90.158.843

2) ΕΣΟΔΑ ΛΕΙΤΟΥΡΓΕΙΑΣ ΔΙΑΘΕΣΕΩΣ 1.650.117

3) ΔΙΑΦΟΡΑ ΕΣΟΔΑ ΔΙΑΘΕΣΕΩΣ 639.280 92.448.990

ΜΕΡΙΚΑ ΑΠΟΤΕΛΕΣΜΑΤΑ (ΚΕΡΔΗ ΧΡΗΣΕΩΣ) 15.996.980

ΠΛΕΟΝ ΠΙΣΤΩΤΙΚΩΝ ΤΟΚΩΝ 4.000

ΜΕΙΩΝ ΧΡΕΣΤΙΚΟΙ ΤΟΚΩΙ 940.000

ΟΛΙΚΑ ΑΠΟΤΕΛΕΣΜΑΤΑ ΕΚ/ΣΗΣ 15.756.980

II ΜΕΙΩΝ ΕΚΤΑΚΤΑ ΑΠΟΤΕΛΕΣΜΑΤΑ

1. Λοιπά εισοδήματα & Ανορθωτικά έσοδα 97.000

2. Μείον Λοιπά εισοδήματα & Ανορθωτικά έσοδα 925.280 1.282.280

ΥΠΟΛΟΙΠΟ 15.628.000

ΜΕΙΩΝ Σύνολο αποβέσεων παγίων 4510.675

ΜΕΙΩΝ Οι από αυτές ενσωματώσει μεταρρυθμίσεις 4510.675 0

ΚΑΘΑΡΑ ΑΠΟΤΕΛΕΣΜΑΤΑ ΧΡΗΣΕΩΣ (ΚΕΡΔΗ) 15.628.000

ΕΝΕΡΓΗΤΙΚΟ

ΠΑΘΗΤΙΚΟ

Α ΠΑΡΤΙΣ ΕΝΕΡΓΗΤΙΚΟ		ΑΕΙΑ	ΑΠΟΣΒΕΣΕΙΣ	ΑΜΦΙΒΕΒΗΤΗ	Α. ΙΔΙΑ ΚΕΦΑΛΑΙΑ	
I ΕΝΣΩΜΑΤΕΣ ΑΚΙΝΗΤΟΠΟΙΗΣΕΙΣ ΚΑΤΗΣΗΣ		ΕΣΣ 31.12.97	ΑΕΙΑ		I ΣΥΝΛΗΘ ΚΕΦΑΛΑΙΑ	
1.	ΓΡΗΓΟΡΑ ΟΙΚΟΔΟΜΗ ΗΣΟΑΤΤΑ	—	4504 774		Κεφάλαια υστέρων 000	
2.	ΚΤΗΡΙΑ & ΤΕΧΝΙΚΑ ΕΡΓΑ 10445 Α68	8545 482	4594 686		II Διάφορες αναρροφίες Επιλέγει	
3.	ΜΗΧΑΝΗΜΑΤΑ-ΤΕΧΝ ΕΡΓΕΙΑ				Ενεργούμενα - Επιχειρημα Αξίες 5804 384	
4.	ΕΠΙΜΟΛ & ΛΟΓΙΣΤΕΣ ΕΞΟΝΑΙΣΜΟΣ 4443952	478401	935545		III Ανοδευτήρια κεφάλαια	
	ΣΥΝΟΛΟ ΑΚΙΝΗΤΟΠΟΙΗΣΕΩΝ 62509 374	32595864	99906510		I Ταμεία, αποθέματα κ.λπ.	
II ΣΥΜΠΕΤΟΧΕΣ & ΑΜΕΣ ΜΑΚΡΟΠΡΟ.					IV Ανοτελέγματα εις νέον	
	ΟΕΣΜΕΣ ΚΡΗΜΙΚΕΣ ΑΓΑΤΗΣΕΙΣ		550.000		υπόλοιπα κερών εις νέον	
	I ΣΥΜΠΕΤΟΧΗ ΣΕ Ε.Α.Σ. ΑΔΗΚΟΥΡΟΥ				Σύνολο ιδίων κεφαλαίων	
					56 169 438	
B. ΥΠΟΧΡΕΩΣΕΙΣ					84 436 343	
I ΚΥΚΛΟΦΟΡΟΥΝ ΕΝΕΡΓΗΤΙΚΟ					B. ΥΠΟΧΡΕΩΣΕΙΣ	
I ΑΠΟΣΒΕΣΜΑΤΑ & ΕΠΙΧΡΕΗΜΑΤΑ		43291 670			I Μονοπροσώπων υποχρεώσεις	
2. ΑΝΑΦΕΣΙΜΑ		98000			Μ/Μ Δαρεία ΑΤΕ	
II ΑΝΑΤΗΧΕΙΣ		43 149 676			μεν υποκ/ντες τικοί	
1) ΠΕΝΑΤΕΣ - ΣΥΝΕΤΑΙΡΟΙ		32 206 211			II Βραχυπρόθεσμες υποχρεώσεις	
2) ΠΕΝΑΤΕΣ ΜΗ ΣΥΝΕΤΑΙΡΟΙ		394 965			1) ΑΤΕ Βραχυπρόθ Δαρεία	
3. ΟΦΕΙΛΟΜΕΝΟ ΣΥΝΙΚΟ ΚΕΦΑΛΑΙΟ		1 080 167			2) Προμειδύτες	
4. ΕΛΛΗΝΙΚΟ ΕΛΛΗΘΕΙΟ ΔΗΛ. ΠΡΟΚΑΔΡΩΝ		8341544			3) Τίτλοι & Στάμπα Δανών	
5. ΧΡΕΩΣΤΕΣ ΔΙΑΦΟΡΟΙ		11.958 801			4) Υποχρεώσεις αναρροφιστήτων	
6 ΔΙΕΥΘΥΝΣΗ ΑΕΙΑΣ ΑΡΡ. ΠΡΟΚΑΔΡΩΝ		458 195			5) Αποδομίσθια, απονομίχοι	
		53.439 813			6) Επενδύσεις Σχολ. Κέντρα	
II ΔΙΑΦΕΣΙΜΑ					Σύνολο	
1) ΤΑΜΕΙΑ		1 674 031			47 751 651	
2) ΚΑΤΑΘΕΣΕΙΣ Α.Τ.Ε		2 995 949				
		2 969 912				

Τ Μεταβατικοί - χορήγηση ενεργητικό  
1) Εξόδο επίσημος χώρος διαβίωσης 5305031

Τένισο Σύνολο Ενεργητικού 436.320.997

Τ Μεταβατικοί - χορήγηση παθητικό  
1) Έξοδα μετακίνησης προσωπικού 9241948  
2) Έξοδα διαβίωσης προσωπικού 141006354  
3) Σύνολο επίσημος χώρος 1441605  
94389097

Τένισο Σύνολο Παθητικού 136320997

Νομίματοι τόκοι κρεμαστικοί  
1) Αποτόμιο περιουσιακά στοιχεία 1  
2) Δάνεια Α.Τ.Ε. Εγγυημένα από Σ.Μ. 901398280  
901398281

Νομίματοι τόκοι πιστωτικοί  
1) Διανέμετα αποτόμια περιουσιακά στοιχεία 1  
2) Δάνεια Α.Τ.Ε. Καρτονομάρτυρα 901398280  
901398281

Ο Πρόεδρος  
  
ΑΡΧΑΙΟΛΟΓΙΚΟ ΚΡΗΤΟ  
ΠΡΟΕΔΡΟΣ  
Ζ. ΑΛΛΗΡΟΠΟΥ

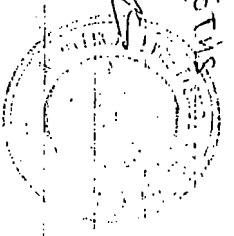
Ο Νομικός  
  

## ΚΕΦΑΛΑΙΟ 3

## ΑΓΡΟΤΙΚΟΣ ΠΑΡΑΓΩΓΙΚΟΣ ΣΥΝΕΤΑΙΡΙΣΜΟΣ Ν.ΑΓΧΙΑΛΟΥ

### 3.1. ΙΣΤΟΡΙΚΑ ΣΤΟΙΧΕΙΑ

Οι Αγχιαλίτες ήρθαν στην Ελλάδα το 1908 από την Αγχιάλο τη Ανατολικής Ρωμυλίας , δίπλα στη Βάρνα ( παράλια της Βουλγαρίας ) και εγκαταστάθηκαν στις παραλιακές εκτάσεις του Νομού Μαγνησίας σε περιοχή του Παγασητικού που τους θύμιζε την Μαύρη Θάλασσα .

Δέκα χρόνια μετά την εγκατάσταση στη νέα τους πατρίδα οι Αγχιαλίτες και αφού μετατρέπουν τους βαλτότοπους σε εύφορα χωράφια , ιδρύουν το 1918 τον Αγροτικό Συν/σμό " ΔΗΜΗΤΡΑ " έναν από τους πρώτους συνεταιρισμούς στην Ελλάδα .

Ελιές , κηπευτικά και αμυγδαλιές ήταν και συνεχίζουν να είναι από τις πιο βασικές καλλιέργειες του κάμπου . Οι Αγχιαλίτες όμως σαν παλιοί και έμπειροι αμπελοκαλλιεργητές που ήταν στην παλιά τους πατρίδα , αναπτύσσουν παράλληλα και την αμπελοκαλλιέργεια σε βαθμό που σήμερα να είναι από τις κυριότερες εκμεταλλεύσεις της περιοχής .

Ο Συν/σμός συνεχίζει να λειτουργεί και να αναπτύσσεται καλύπτοντας όλες αυτές τις δραστηριότητες των αγροτών .

Το 1958 ιδρύεται το Οινοποιείο και το 1966 το πρώτο Εμφιαλωτήριο κρασιών , δραστηριότητες οι οποίες σιγά - σιγά εκσυγχρονίζονται και επεκτείνονται οι αποθηκευτικοί τους χώροι . Το 1981 παίρνει από το Υπουργείο Γεωργίας την άδεια για την εμφιάλωση κρασιού Ονομασίας Προελεύσεως Ανωτέρας Ποιότητας , κρασί που κυκλοφορεί από τότε στην αγορά με την επωνυμία " ΑΓΧΙΑΛΟΣ " .

Από το 1984 αντιμετωπίζει την ανάγκη μετεγκατάστασης και εκσυγχρονισμού του Οινοποιείου λόγω του ότι ο χώρος όπου ήταν εγκαταστημένο ήταν αρχαιολογικός και το Υπουργείο Πολιτισμού απαγόρευε κάθε παραπέρα επέκταση και βελτίωση των υφισταμένων εγκαταστάσεων .

Έτσι με βάση αναπτυξιακά προγράμματα και αφού εγκρίνονται τα αιτήματα που υπέβαλε στο Υπουργείο Γεωργίας, ο συνεταιρισμός ξεκινά την μετεγκατάστασή του σε χώρο έξω από την Ν.Αγχιάλο.

Από το 1985 έως το 1988 δαπανώνται αρκετά χρήματα για να υπάρχει σήμερα ένα εντυπωσιακό Οινοποιείο με υπερσύγχρονο εξοπλισμό.

### 3.2. ΔΡΑΣΤΗΡΙΟΤΗΤΕΣ

Σήμερα ο συν/σμός με επενδυμένα κεφάλαια πάνω από 2.000.000.000 δρχ. και έχοντας στη δύναμη του 615 ενεργά μέλη, εκμεταλλεύεται τις παρακάτω ιδιόκτητες σύγχρονες βιομηχανικές εγκαταστάσεις σε μία έκταση 32 στρεμμάτων, 4 χλμ. από την πόλη της Ν.Αγχιάλου.

1. Πλήρως εξοπλισμένο και σύγχρονο Οινοποιείο - Εμφιαλωτήριο που περιλαμβάνει :

- Σωστά σχεδιασμένη παραλαβή και γλευκοποίηση λευκών και ερυθρών ποικιλιών σταφυλιών, αποτελούμενη από καινούργια και σύγχρονα μηχανήματα.

- Ψυκτικό συγκρότημα μεγάλης δυναμικότητας για την ψύξη του γλεύκους πριν και μετά την ζύμωση καθώς επίσης και την σταθεροποίηση του έτοιμου κρασιού.

- Ανοξείδωτες δεξαμενές διαφόρων μεγεθών συνολικής χωρητικότητας 6.000 τόνων.

- Πλήρως εξοπλισμένο σύγχρονο εμφιαλωτήριο δυναμικότητας 5.000 φιαλών

την ώρα και μεγάλους αποθηκευτικούς χώρους υλικών συσκευασίας και ετοιμοπαράδοτων προϊόντων.

1. Σύγχρονο Ελαιουργείο φυγοκεντρικού τύπου, δυναμικότητας σε κατεργασία ελαιοκάρπου 45 τόνων το δωρο.

2. Σύγχρονη μονάδα θραύσεως - διαλογής και επεξεργασίας αμυγδάλων δυναμικότητας 6 τόνων το δωρο .

Πέραν των προαναφερομένων εκμεταλλεύσεων και δραστηριοτήτων ο συν/σμός διεξάγει και άλλες εργασίες τις οποίες αναφέρουμε συνοπτικά παρακάτω :

1. Προμηθευτικές εργασίες :

Με τη λειτουργία πρατηρίου του συνεταιρισμού εντός της πόλης της Ν.Αγχιάλου γίνεται η προμήθεια και ο εφοδιασμός των μελών τοις μετρητοίς ή επί πιστώσει των διαφόρων λιπασμάτων , γεωργικών εφοδίων , φαρμάκων κ.λ.π. , ενώ παράλληλα παρέχεται η τεχνική υποστήριξη στους παραγωγούς από έμπειρο γεωπόνο του συνεταιρισμού .

2. Πιστωτικές εργασίες

Ήτοι δάνεια χορηγούμενα στα μέλη του συνεταιρισμού από κεφάλαια της Α.Τ.Ε. και από τα ίδια κεφάλαια του συνεταιρισμού .

3. Συγκέντρωση και διάθεση βιώσιμων ελαίων για λογ/σμό παραγωγών

4. Εργολαβική ανάληψη και διενέργεια της καταπολέμησης του δόκου

καθώς επίσης και του ελαιόδεντρων στην κτηματική περιφέρεια της Ν. Αγχιάλου για λογαριασμό της Διεύθυνσης Αγροτικής Ανάπτυξης Νομού Μαγνησίας .

5. Είσπραξη και διανομή επιδοτήσεων σε δικαιούχους παραγωγούς .

Τέλος και στην σταθερή πορεία του συνεταιρισμού εντάσσεται και η προσπάθεια για την δημιουργία αποδεικτικού οικολογικού αμπελώνα ιδιοκτησίας του συν/σμού που ήδη έχει ενταχθεί στα περιφερειακά προγράμματα , καθώς και ο προγραμματισμός νέων επενδύσεων που περιλαμβάνουν την δημιουργία μονάδας παραγωγής και εμφιάλωσης τσίπουρου , τον εκσυγχρονισμό του Οινοποιείου , καθώς επίσης την δημιουργία υπόγειας κάβας και εκθετηρίου κρασιών για τις οποίες επενδύσεις έχει υποβληθεί πρόταση - αίτημα προκειμένου να ενταχθούν σε επιδοτούμενο αναπτυξιακό πρόγραμμα και αναμένεται η τελική έγκριση για την υλοποίηση του .

---

\* Στοιχεία από τα αρχεία του συνεταιρισμού

### 3.3 ΣΥΜΠΕΡΑΣΜΑΤΑ

Ο Αγροτικός Παραγωγικός Συνεταιρισμός της Ν. Αγκιάλου έχει κάνει ορισμένες τροποποιήσεις στο καταστατικό του όπως : την αύξηση της συνεταιριστικής μερίδας με κατώτατο όριο τις 60.000 δρχ. και αύξηση της ευθύνης των μελών ίση με το 30πλάσιο της μερίδας .

Στον συνεταιρισμό απασχολούνται 35 μόνιμοι υπάλληλοι και εργάτες , καθώς και εποχιακοί εργάτες στο διάστημα λειτουργίας των ελαιουργίου , στον τρύγο και στην εργολαβία καταπολέμησης του δάκου του ελαιόδεντρου .

Παρουσιάζει κάποια προβλήματα σχετικά με τον εξοπλισμό αλλά θα ξεπεραστούν αφού ο συνεταιρισμός έχει φροντίσει να εκσυγχρονήσει τα μηχανήματα του .

Έχει γίνει μία πολύ καλή επένδυση που αφορά μία μονάδα παραγωγής και εμφιάλωσης τσίπουρου καθώς επίσης έχει φροντίσει για τον πλήρη εκσυγχρονισμό του ελαιουργείου , του χημείου , του Οινοποιείου , της μηχανογράφησης και της δημιουργίας υπόγειας κάβας και εκθετηρίων κρασιών ( το κόστος της οποίας φθάνει τα 250.000.000 δρχ. )

Ένα άλλο πρόβλημα είναι ο ανταγωνισμός που αντιμετωπίζει ο συνεταιρισμός . Τα τελευταία χρόνια ο ανταγωνισμός είναι φοβερός , γιατί έχουν βγει στο εμπόριο πολλά εμφιαλωμένα κρασιά . Ωστόσο όμως ο συν/σμός καταφέρνει να διαθέσει όλο το κρασι αλλά αναγκάζεται να μειώσει τις τιμές ή να κάνει εκπτώσεις .

Αντιμετωπίζει προβλήματα με τη διαφήμιση , διότι το συμβούλιο δεν εγκρίνει κονδύλια , γιατί δεν γνωρίζει την αγορά .

Για να αντιμετωπιστούν όλα τα παραπάνω προβλήματα θα πρέπει να υπάρξει σωστή διαχείριση από το συμβούλιο και την οργάνωση του συνεταιρισμού .

Όσων αφορά τους υπαλλήλους που εργάζονται στον συν/σμό και ιδιαίτερα αυτών των υπαλλήλων που κατέχουν ανώτερες θέσεις διαπιστώνεται ότι έχουν τις απαραίτητες μορφωτικές γνώσεις επάνω στο αντικείμενο της εργασίας τους .

Μέχρι την δεκαετία του '90 ο συνεταιρισμός χρηματοδοτούνταν από την Α.Τ.Ε. , αλλά αργότερα σταμάτησε να χρηματοδοτείται . Υπάρχουν οφειλές στην Α.Τ.Ε. οι οποίες όμως ρυθμίστηκαν το '95 . Σήμερα ο συν/σμός κινείται με δικά του κεφάλαια καθώς επίσης έχει και την βοήθεια της ΕΟΚ .



Οι προοπτικές του συνεταιρισμού είναι καλές , διότι με την επένδυση που έχει γίνει στο τσίπουρο , τον εκσυγχρονισμό των μηχανημάτων και τον τρόπο λειτουργίας του μπορεί να αποζημιώσει τους παραγωγούς , τις οφειλές στην Α.Τ.Ε. και την πληρωμή των υπαλλήλων .

Ο συνεταιρισμός συμβάλει εν μέρει στην καταπολέμηση της ανεργίας , γιατί απασχολεί κάποιους εργάτες , και με τις νέες επενδύσεις θα εργαστούν και άλλοι .

Τέλος εξάγει κρασί στη Γερμανία και γίνονται προσπάθειες για εξαγωγές στα Ανατολικά Κράτη .

## ΟΡΓΑΝΟΓΡΑΜΜΑ

ΓΕΝΙΚΗ ΣΥΝΕΛΕΥΣΗ ΤΩΝ ΜΕΛΩΝ

ΔΙΟΙΚΗΤΙΚΟ ΣΥΜΒΟΥΛΙΟ

ΕΠΟΠΤΙΚΟ ΣΥΜΒΟΥΛΙΟ

ΔΙΕΥΘΥΝΤΗΣ

1. ΤΜΗΜΑ  
ΠΑΡΑΓΩΓΗΣ2. ΤΜΗΜΑ  
ΛΟΓΙΣΤΗΡΙΟΥ3. ΤΜΗΜΑ  
ΕΜΠΟΡΙΑΣ4. ΥΠΑΛΛΗΛΟΙ

1. Υπεύθυνο τον χημικό οινολόγο .
2. α) προϊστάμενος β ) οικονομικός γ ) διαχειριστής

I. ΑΠΟΤΕΛΕΣΜΑΤΑ ΕΚΜΕΤΑΛΛΕΥΣΗΣ

	ΧΡΗΣΗ 1996	ΧΡΗΣΗ 1995
ΚΥΚΛΟΣ ΕΡΓΑΣΙΩΝ (ΠΩΛΗΣΕΙΣ)	232.352.994	205.785.242
ΜΕΙΟΝ: ΚΟΣΤΟΣ ΠΩΛΗΘΕΝΤΩΝ	170.829.759	164.943.093
ΜΙΚΤΑ ΑΠΟΤΕΛΕΣΜΑΤΑ ΕΚΜΕΤΑΛΛΕΥΣΕΩΝ	61.523.235	40.842.149
ΠΛΕΟΝ: ΑΛΛΑ ΕΣΟΔΑ ΕΚΜΕΤΑΛΛΕΥΣΕΩΝ	7.208.002	2.512.167
<b>Σ Υ Ν Ο Λ Ο</b>	<b>68.731.237</b>	<b>43.354.316</b>
ΜΕΙΟΝ:		
1. ΕΣΟΔΑ ΔΙΟΙΚΗΤΙΚΗΣ ΛΕΙΤΟΥΡΓΙΑΣ	21.445.331	18.832.714
2. ΕΣΟΔΑ ΛΕΙΤΟΥΡΓΙΑΣ ΔΙΑΘΕΣΕΩΝ	1.618.856	1.441.255
3. ΔΙΑΦΟΡΑ ΕΣΟΔΑ ΔΙΑΧΕΙΡΕΣΕΩΝ	10.894.054	33.958.241
ΜΕΡΙΚΑ ΑΠΟΤΕΛΕΣΜΑΤΑ ΕΚΜΕΤΕΛΛΕΥΣΕΩΣ (ΚΕΡΔΗ)	34.772.996	12.986.593
ΠΛΕΟΝ:		
1. ΠΙΣΤΩΤΙΚΟΙ ΤΟΚΟΙ & ΣΥΝΑΦΗ ΕΣΟΔΑ	17.944.822	20.791.310
2. ΕΣΟΔΑ ΧΡΕΟΓΡΑΦΩΝ	709.390	--
ΜΕΙΟΝ:	18.654.212	20.791.310
1. ΧΡΕΩΣΤΙΚΟΙ ΤΟΚΟΙ & ΣΥΝΑΦΗ ΕΣΟΔΑ	40.391.010	(21.736.798)
<b>ΟΛΙΚΑ ΑΠΟΤΕΛΕΣΜΑΤΑ ΕΚΜΕΤΑΛΛΕΥΣΗΣ</b>	<b>13.036.198</b>	<b>12.700.451</b>

II. ΠΛΕΟΝ ΕΚΤΑΚΤΑ ΑΠΟΤΕΛΕΣΜΑΤΑ

1. ΕΚΤΑΚΤΑ & ΑΝΟΡΓΑΝΑ ΕΣΟΔΑ	576.483	688.377
2. ΕΣΟΔΑ ΠΡΟΗΓΟΥΜΕΝΩΝ ΕΤΩΝ	1.206.926	--
	1.783.409	688.377
ΜΕΙΟΝ:		
1. ΕΚΤΑΚΤΑ & ΑΝΟΡΓΑΝΑ ΕΣΟΔΑ	1.381.602	81.401
2. ΕΣΟΔΑ ΠΡΟΗΓΟΥΜΕΝΩΝ ΕΤΩΝ	334.107	--
3. ΕΚΤΑΚΤΕΣ ΖΗΜΙΕΣ	--	79.681
	1.715.709	161.082
<b>ΟΡΓΑΝΙΚΑ &amp; ΕΚΤΑΚΤΑ ΑΠΟΤΕΛΕΣΜΑΤΑ</b>	<b>13.103.898</b>	<b>527.295</b>
<b>ΜΕΙΟΝ: ΣΥΝΟΛΟ ΑΠΟΣΒΕΣΕΩΝ ΠΑΓΙΩΝ ΣΤΟΙΧΕΙΩΝ</b>	<b>8.509.147</b>	<b>13.227.746</b>

ΜΕΙΟΝ: ΟΙ ΑΠΟ ΑΥΤΕΣ ΕΝΣΩΜΑΤΩΜΕΝΕΣ

ΣΤΟ ΛΕΙΤΟΥΡΓΙΚΟ ΚΟΣΤΟΣ 8.499.147

ΚΑΘΑΡΑ ΑΠΟΤΕΛΕΣΜΑΤΑ (ΚΕΡΔΗ) ΧΡΗΣΕΩΣ 13.093.898

ΝΕΑ ΑΓΧΙΑΛΟΣ

Ο ΠΡΟΕΔΡΟΣ

Ο ΔΙΕΥΘΥΝΤΗΣ

Ο ΛΟΓΙΣΤΗΣ

ΓΕΩΡΓΙΟΣ Γ. ΜΠΑΓΛΑΤΖΗΣ



ΑΓΡΟΤΙΚΟΣ ΠΑΡΑΓΩΓΙΚΟΣ ΣΥΝΕΣΜΟΣ  
Ν. ΑΓΧΙΑΛΟΥ "Η ΔΗΜΗΤΡΑ",

ΓΕΝΙΚΟ ΚΥΛΟ ΛΟΓΙΣΜΟΣ 31-12-95

ΠΕΡΙΛΗΨΗ

	Α.Σ.Α ΚΤΗΝΙΩ	ΧΡΗΜ 1995 ΑΠΟΤΕΛΕΣΗ ΕΟΥ 31-12-95	ΑΝΑΠΟΔΕΙΣΤΗ Α.Σ.Α	Α.Σ.Α ΚΤΗΝΙΩ	ΧΡΗΜ 1995 ΑΠΟΤΕΛΕΣΗ ΕΟΥ 31-12-95	ΑΝΑΠΟΔΕΙΣΤΗ Α.Σ.Α
<b>A. ΕΣΟΔΑ ΕΚΚΑΤΑΙΤΑΞΗΣ</b>						
ΕΣΟΔΑ ΕΚΚΑΤΑΙΤΑΞΗΣ Ν.ΟΝΟΥ	21454038	15692323	5761715	21454038	13546919	7507119
ΤΟΣΚΑ ΚΑΤΑΘΕΥΑΙΤΙΚΗΣ ΠΕΡΙΟΔΟΥ	86284001	57172782	2921212	86284001	45003382	37290619
ΣΥΝΟΛΟ	108448039	73295105	3652934	108448039	62550301	45897738
<b>B. ΠΑΡΟ ΕΝΕΡΓΗΤΙΚΟ</b>						
<b>1. ΕΝΣΩΜΑΤΕΣ ΑΚΙΝΗΤΟΠΟΙΗΣΕΙΣ</b>						
1. ΠΗΓΕΔΑ - ΟΙΚΟΠΕΔΑ	47129437		47129437	32946305		32946305
2. ΑΓΡΟΙ	3587500		3587500	3587500		3587500
3. ΚΤΙΡΙΑ & ΤΕΧΝΙΚΑ ΕΡΓΑ	532903615	161891808	371011807	516648657	131816916	384931741
4. ΜΗΧΑΝΗΜΑΤΑ ΤΕΧΝΙΚΕΣ ΕΚΚΑΤΙΣΕΙΣ & ΛΟΙΠΟΙ ΕΞΟΠΛΙΣΜΟΙ	329301384	148561269	180340125	322159366	130565083	191694273
5. ΜΕΤΑΦΟΡΙΚΑ ΜΕΣΑ	15049617	11223836	3625781	14540034	9892910	4647124
6. ΕΠΙΛΑΒΑ ΚΑΙ ΛΟΙΠΟΙ ΕΞΟΠΛΙΣΜΟΙ	14433591	9540973	4792618	13680354	7829050	6851264
7. ΑΚΙΝΗΤΟΠΟΙΗΣΕΙΣ ΥΠΟ ΕΚΤΕΛΕΣΗ	3945141		3945141			
ΣΥΝΟΛΟ	946350295	331717866	614632409	903562216	260104009	623458207
<b>1. ΣΥΜΜΕΤΟΧΕΣ &amp; ΑΛΛΕΣ ΜΑΚΡΟΠΡΟΣΩΠΕΙΣ</b>						
- ΑΠΑΙΤΗΣΕΙΣ						
1. ΔΟΣΩΜΕΝΕΣ ΕΠΙΧΥΣΕΙΣ			287950			205600
2. ΣΥΜΜΕΤΟΧΗ ΣΕ ΑΝΤΙΠΡΟ ΒΑΘΜΟΥ ΑΙΩ			625000			625000
3. ΣΥΜΜΕΤΟΧΗ ΣΕ ΚΟΙΝΩΝΙΑ ΑΣΤΙΚΗΣ ΘΥΣΕΩΣ			50000			50000
			972950			880600
<b>ΣΥΝΟΛΟ ΠΑΡΟΥ ΕΝΕΡΓΗΤΙΚΟΥ</b>			615683329			624038887
<b>Γ. ΚΥΚΛΟΦΟΡΟΥΝ ΕΝΕΡΓΗΤΙΚΟ</b>						
<b>1. ΑΛΟΒΕΜΑΤΑ</b>						
1. ΕΜΠΟΡΕΥΜΑΤΑ			59747495			59237172
2. ΒΟΗΘΗΤΙΚΕΣ ΥΛΕΙΣ			9518963			5536604
3. ΑΝΑΛΟΙΠΑ ΥΛΙΚΑ			1087303			174205
4. ΕΙΣΗ ΣΥΣΤΡΕΥΣΙΑΣ			65540774			50165087
<b>2. ΑΠΑΙΤΗΣΕΙΣ</b>						
1. ΠΕΛΑΤΕΣ			31306395			21152062
2. ΠΕΛΑΤΕΣ - ΣΥΝΕΤΑΙΡΟΙ			67841976			66036030
3. ΠΡΑΓΜΑΤΙΑ ΕΠΙΧΡΗΤΕΑ			36601698			31120263
4. ΧΡΕΩΣΤΕΣ ΕΠΙΤΑΓΕΣ			192264854			143948651
5. ΔΟΣΩΜΕΝΗ ΚΑΙ ΛΟΙΠΟΙ ΣΥΜΦΩΝ			3361068			4126251
6. ΕΠΙΣΤΑΘΕΙΣ ΕΠΙΔΟΣΗ ΠΕΛΑΤΕΣ			1107505			1107505
7. ΧΡΕΩΣΤΕΣ ΔΙΑΦΟΡΩΝ			9115932			86394150
8. ΟΒΕΛΑΙΟΥΜΕΝΟ ΣΥΝΟ ΚΕΦΑΛΑΙΟ			11220300			18128850
9. ΠΡΟΚΑΤΑΒΑΣΕΙΣ ΣΤΑΦΥΛΙΑΣ ΕΠΙΣΜΕΝΗΣ ΕΙΣΟΔΕΙΑΣ			191266135			159627476
10. ΕΛΛΗΝΙΚΟ ΔΗΜΟΣΙΟ - ΑΠΑΙΤΗΣΕΙΣ ΦΠΑ			2653121			3593121
11. ΔΑΝΕΙΑ ΠΡΟΣΩΠΩΝ			598118943			53684329
<b>3. ΔΙΑΒΕΒΗΜΑ</b>						
1. ΤΑΜΕΙΟ			3206639			1315916
2. ΚΑΤΑΒΕΒΗΜΕΝΟΙ ΣΦΕΡΟΙ & ΠΡΟΣΒΕΒΗΜΑΤΑ			142161153			168376537
			145264802			166265453
<b>ΣΥΝΟΛΟ ΚΥΚΛΟΦΟΡΟΥΝΤΟΣ ΕΝΕΡΓΗΤΙΚΟΥ</b>			831377386			833581188
<b>Δ. ΜΕΤΑΒΑΤΙΚΟΙ ΛΟΓΑΡΙΑΣΜΟΙ ΕΝΕΡΓΗΤΙΚΟΥ</b>						
1. Α.Σ.Α ΑΛΟΒΕΜΑΤΩΝ ΕΜΦΙΛΑΛΟΠΗΧΟΥ			11585417			14346587
2. ΕΚΜΩΝ ΕΛΛΗΝΟΡΓΕΙΟΥ ΕΠΙΣΜΕΝΗΣ ΕΙΣΟΔΕΙΑΣ			9485512			13022679
3. ΑΠΟΤΕΛΕΣΜΑΤΑ ΕΚΜΩΝ ΟΝΟΥ ΛΟΓΙΣΜΟ ΠΑΡΑΤΟΧΩΝ						
ΕΙΣΟΔΕΙΑΣ ΒΒΒΒ ΕΠΙΣ ΕΙΣΟΔ. 8980			317988381			336584025
4. ΕΚΜΩΝ ΟΝΟΥ ΛΟΓΙΣΜΟ ΠΑΡ. ΕΙΣΟΔ. 9687			257155122			
5. ΕΚΜΩΝ ΟΝΟΥ ΛΟΓΙΣΜΟ ΠΑΡ. ΕΙΣΟΔ. 9566						
ΤΕΣΟΔΑ ΕΠΙΣΜΕΝΗΣ ΧΡΗΣΗΣ			352522			226231137
ΑΓΟΡΕΣ ΥΠΟ ΠΑΡΑΛΑΒΗ			195458069			1500000
<b>ΓΕΝΙΚΟ ΣΥΝΟΛΟ ΕΝΕΡΓΗΤΙΚΟΥ</b>			2878593742			398463438
						2894281163
<b>ΛΟΓΑΡΙΑΣΜΟΙ ΤΑΞΕΩΣ ΕΝΕΡΓΗΤΙΚΟΥ</b>						
1. ΑΛΛΟΤΡΑ ΠΕΡΟΥΣΙΑΚΑ ΣΤΟΚΕΙΑ			508105			752223
2. ΕΠΥΗΤΙΚΕΣ ΕΠΙΣΤΑΘΕΣ ΠΑ ΕΞΑΙΘΑΝΗ ΚΑΛΗΣ ΕΚΤΕΛΕΣΗΣ ΣΥΜΒΑΣΕΩΝ			13740926			13740926
3. ΕΠΥΗΤΙΚΕΣ ΠΕΛΑΤΩΝ ΠΑ ΕΞΑΙΘΑΝΗ ΑΠΑΙΤΗΣΕΩΝ			11142148			11142148
4. ΕΠΥΗΤΙΚΕΣ ΕΠΙΣΤΑΘΕΣ ΠΑ ΕΞΑΙΘΑΝΗ ΥΠΟΧΡΕΩΣΕΩΝ						1870460
5. ΔΑΝΕΙΑ ΑΙΤΕΤΡΟΙ ΣΥΝΕΤΑΙΡΟΥ ΕΠΥΗΤΗΝΑ ΑΙΩ ΣΥΝΩΜΟ			72491550			82582370
6. ΤΟΣΚΑ ΚΑΘΥΣΤΕΡΗΣΗ ΠΑΡΑΒΕΒΗΜΕΤ			579322			579322
7. ΑΓΟΡΗΜΕΝΑ ΜΕΓΑΛΗ ΒΕΛΑΝΩΔΙΑ			9359			9359
8. ΣΥΚΕΝΤΡΩΣΕΝΙΑ ΣΤΑΦΥΛΙΑ			41961738			35165083
9. ΑΠΟΧΗΚΑ ΟΝΟΥ			3606778			2868823
10. ΑΠΟΧΗΚΑ ΕΜΦΙΛΑΛΟΜΕΝΩΝ ΟΝΩΝ ΚΕΝΤΡΙΚΟΥ			36462			47756
11. ΑΠΟΧΗΚΑ ΕΜΦΙΛΑΛΟΜΕΝΩΝ ΟΝΩΝ ΒΟΛΩΥ			9963			13104
12. ΑΠΟΧΗΚΑ ΕΙΣΩΝ ΣΥΣΤΡΕΥΣΙΑΣ			1255207			1245741
<b>ΣΥΝΟΛΟ ΛΟΓΑΡΙΑΣΜΩΝ ΤΑΞΕΩΣ ΕΝΕΡΓΗΤΙΚΟΥ</b>			145731838			150117345

Ο ΠΡΟΕΔΡΟΣ  
ΙΩΑΝΝΗΣ Α. ΚΙΤΣΙΟΣ

Ο ΔΙΕΥΘΥΝΤΗΣ  
ΓΕΩΡΓΙΟΣ ΑΛΕΚΟΠΟΥΛΟΣ

A. ΞΕΛΑ ΚΕΦΑΛΑΙΑ

I. ΣΥΝΕΤΑΙΡΙΚΟ ΚΕΦΑΛΑΙΟ ΜΕΡΟΣ Ι 615 X 50000 ΔΡΧ.

- 1. ΚΑΤΑΒΕΒΛΗΜΕΝΟ 25679700 ΔΡΧ.
- 2. ΣΦΕΒΑΣΜΕΝΟ 11220000 ΔΡΧ.

36900000 37320000

II. ΔΙΑΦΟΡΕΣ ΑΝΑΓΡΗΓΗΣ ΕΠΙΧΡΗΜΗΤΗΣ ΕΠΕΝΔΥΣΕΩΝ

- 1. ΕΠΙΧΡΗΜΗΤΗ ΚΑΝ. ΕΣΚ 365 ΟΝΟΥ
- 2. ΕΠΙΧΡΗΜΗΤΗ Ν. 1262/82 Ν.Ε.ΛΑΟΥΡΓΕΙΟΥ
- 3. ΕΠΙΧΡΗΜΗΤΗ Ν. 1262/82 Ν.ΑΜΥΓ.ΔΑΛΟΠΛΑΣΤΗΡΑ

322238083 322238083  
11304000 11304000  
3202467 3202467  
336744550 336744550

III. ΑΠΟΣΒΕΜΑΤΑ ΚΕΦΑΛΑΙΑ

- 1. ΤΑΚΤΙΚΟ ΑΠΟΣΒΕΜΑΤΙΚΟ
- 2. ΑΠΟΣΒΕΜΑΤΙΚΟ ΚΕΦΑΛΑΙΟ ΕΞ ΑΠΟΛΟΤΡΩΝΗΣ ΑΚΗΝΤΟΥ
- 3. ΕΙΔΙΚΟ ΑΠΟΣΒΕΜΑΤΙΚΟ ΚΕΦΑΛΑΙΟ Α.Ν. 458/68
- 4. ΑΠΟΣΒΕΜΑΤΙΚΟ ΕΠΙΧΡΗΜΗΤΗΣ ΤΑΚΤΗ
- 5. ΑΠΟΣΒΕΜΑΤΙΚΟ ΣΥΜΜΕΤΕΛΕΣ ΕΠΕΝΔΥΣΕΩΝ Ν. 1262/82 ΑΜΥΓ.ΔΑΛΟΠΛ.
- 6. ΑΠΟΣΒΕΜΑΤΙΚΟ ΣΥΜΜΕΤΕΛΕΣ ΕΠΕΝΔΥΣΕΩΝ Ν. 1262/82 ΕΛΑΙΟΥΡΓΕΙΟΥ
- 7. ΑΠΟΣΒΕΜΑΤΙΚΟ ΕΞ ΑΝΤΙΛΑΛΗΣ ΑΓΡΟΤΙΚΩΝ ΤΟΚΩΝ
- 8. ΑΠΟΣΒΕΜΑΤΙΚΟ ΕΠΙΧΡΗΜΗΤΗΣ ΚΗΜΑΤΩΝ ΔΗΜΗΤΡΑΔΟΣ
- 9. ΑΠΟΣΒΕΜΑΤΙΚΟ ΣΥΜΜΕΤΕΛΕΣ ΕΠΕΝΔΥΣΕΩΝ Ν. 1262/82 ΑΜΥΓ.ΔΑΛΟΠΛ.
- 10. ΑΠΟΣΒΕΜΑΤΙΚΟ ΕΞ ΑΝΤΙΛΑΛΗΣ ΟΚΟΠΕΔΟΥ
- 11. ΑΠΟΣΒΕΜΑΤΙΚΑ ΔΙΑΦΟΡΑ ΛΟΓΑ
- 12. ΕΚΤΑΚΤΟ ΑΠΟΣΒΕΜΑΤΙΚΟ ΚΕΦΑΛΑΙΟ
- 13. ΕΙΔ. ΑΠΟΣΒΕΜΑΤ. ΚΕΦ. ΣΥΜΜ. ΣΥΝΔΡΟΜΩ ΣΕ ΝΕΕΣ ΕΠΕΝΔ.

5477801 3508714  
127854834 127854834  
490273 490273  
2625974 2625974  
875000 875000  
9000000 9000000  
539992 539992  
3531613 3531613  
2755000 2755000  
500000 500000  
681431 681431  
849187 849187  
22265812  
177491817 153254118

IV. ΑΠΟΤΕΛΕΣΜΑΤΑ ΕΙΣ ΝΕΟ

ΥΠΟΛΟΠΟ ΚΕΡΔΩΝ ΕΙΣ ΝΕΟ

ΣΥΝΟΛΟ ΞΕΛΑ ΚΕΦΑΛΑΙΩΝ

12503854  
561135567 540724522

V. ΠΡΟΒΛΕΨΕΙΣ ΠΑΡΟΝΤΩΝ ΟΥΣ ΚΑΙ ΕΣΘΔΑ

1. ΛΟΓΙΣΤ. ΠΡΟΒΛΕΨΕΙΣ

206412474 14513319

Γ. ΥΠΟΧΡΕΩΣΕΙΣ

1. ΜΑΚΡΟΠΡΟΣΘΕΣΙΜΕΣ ΥΠΟΧΡΕΩΣΕΙΣ

1. ΑΤΕ - ΔΑΝΕΙΑ ΜΜ ΠΡΟΣΕΣΜΙΑΣ

991088799  
61881204

928207596 1059507966

ΜΕΙΩΝ ΜΗ ΔΕΔΟΥΛΩΜΕΝΩΝ ΤΟΚΩΝ

(ΠΡΟΚΑΛΥΠΤΕΣ ΤΟΚΟΙ ΜΜ ΔΑΝΕΙΩΝ)

1. ΒΡΑΧΥΠΡΟΣΘΕΣΙΜΕΣ ΥΠΟΧΡΕΩΣΕΙΣ

- 1. ΠΡΟΜΗΘΕΥΤΕΣ
- 2. ΕΠΙΤΑΓΕΣ ΠΑΡΟΤΕΣ
- 3. ΥΠΟΧΡΕΩΣΕΙΣ ΑΠΟ ΦΟΡΟΥΣ ΚΑΙ ΤΕΛΗ
- 4. ΑΣΦΑΛΙΣΤΙΚΑ ΟΡΓΑΝΙΣΜΟΙ
- 5. ΔΙΚΑΙΟΥΧΟΙ ΠΑΡΑΓΥΣΙ ΔΕΣΙΑ ΑΓΡΟΤΙΚΩΝ ΠΡΟΪΟΝΤΩΝ
- 6. ΠΕΡΙΠΤΕΣ ΔΙΑΦΟΡΟΙ
- 7. ΕΠΙΣΤΡΕΨΕΙΣ ΣΥΜΜΕΤΕΛΕΣ ΜΕΡΩΣ

37936350 50807334  
27249247 5450284  
18601585 20300320  
8066709 7787231  
5682984 8125738  
2655458 4326686  
4177582 3546688  
154569521 172588551  
188377516 1233896917

ΣΥΝΟΛΟ ΥΠΟΧΡΕΩΣΕΩΝ

Δ. ΜΕΤΑΒΑΤΙΚΑ ΛΟΓΑΡΙΑΣΜΟΙ ΠΑΝΤΙΚΟΥ

1. ΕΣΘΔΑ ΕΠΙΧΡΗΜΗΤΗΣ ΧΡΗΜΗΤΗΣ

2. ΠΟΥΝΗΣΙΣ ΟΝΟΥ ΕΙΣ. 96/87

3. ΠΟΥΝΗΣΙΣ ΟΝΟΥ ΕΙΣ. 95/86

4. ΠΟΥΝΗΣΙΣ ΕΛΑΙΟΥΡΓΕΙΟΥ ΕΙΣ. 96/87

5. ΠΟΥΝΗΣΙΣ ΕΛΑΙΟΥΡΓΕΙΟΥ ΕΙΣ. 95/86

5. ΕΚΜΕΤΩΝ ΜΕΓ. ΒΕΛΑΝΩΔΙΑΣ

1. ΛΟΓΩΣ ΜΕΤΑΒΑΤΙΚΩΝ ΛΟΓΑΡΙΑΣΜΩΝ

1. ΕΚΜΕΤΩΝ ΟΝΟΥ ΛΟΓΩΣ ΜΕΤΑΒΑΤΙΚΩΝ ΕΙΣ. 90/81

2. ΕΚΜΕΤΩΝ ΟΝΟΥ ΛΟΓΩΣ ΜΕΤΑΒΑΤΙΚΩΝ ΕΙΣ. 91/82

3. ΕΚΜΕΤΩΝ ΟΝΟΥ ΛΟΓΩΣ ΜΕΤΑΒΑΤΙΚΩΝ ΕΙΣ. 92/83

4. ΕΚΜΕΤΩΝ ΟΝΟΥ ΛΟΓΩΣ ΜΕΤΑΒΑΤΙΚΩΝ ΕΙΣ. 93/84

5. ΕΚΜΕΤΩΝ ΟΝΟΥ ΛΟΓΩΣ ΜΕΤΑΒΑΤΙΚΩΝ ΕΙΣ. 94/85

6. ΕΚΜΕΤΩΝ ΟΝΟΥ ΛΟΓΩΣ ΜΕΤΑΒΑΤΙΚΩΝ ΕΙΣ. 95/86

7. ΕΚΠΤΩΣΕΙΣ ΕΜΒΛΩΝ ΠΑ. ΔΙΑΚΑΝΟΝΣΙΩ

47518021  
7712833 50150073  
26157029 385068  
9327637 8327637  
26857554 26857554  
68363824 68363824  
30820567 30820567  
95280623 95280623  
125281078  
8131200  
423040185 306366405  
287899742 2894281163

ΓΕΝΙΚΟ ΣΥΝΟΛΟ ΠΑΝΤΙΚΟΥ

ΛΟΓΑΡΙΑΣΜΩΝ ΤΑΞΕΩΣ ΠΑΝΤΙΚΟΥ

1. ΔΙΚΑΙΟΥΧΟΙ ΑΛΛΟΤΡΩΝ ΠΕΡΟΥΣΙΑΚΩΝ ΣΤΟΙΧΕΙΩΝ

508105 752223

2. ΠΑΡΑΧΩΡΗΣΕΙΣ ΕΠΙΥΠΗΚΩΝ ΕΠΙΧΡΗΜΗΤΗΣ ΧΡΗΜΗΤΗΣ

ΕΚΤΕΛΕΣΗΣ ΣΥΜΒΑΣΕΩΝ

13740826 13740826

3. ΠΑΡΑΧΩΡΗΣΕΙΣ ΕΓΓΥΗΤΩΝ ΠΑ. ΕΞ ΑΣΦ. ΑΠΑΡΗΣΕΩΝ

11142128 11142128

4. ΚΩΣΙΤΕΣ ΕΓΓΥΗΤΩΝ ΠΑ. ΕΞ ΑΣΦΑΛ. ΥΠΟΧΡΕΩΣΕΩΝ

1870480

5. ΔΑΝΕΙΑ ΑΤΕ ΑΝΘΡΩΠΙΝΑ ΑΠΟ ΣΥΝΡΟΥΣ ΜΕ ΕΓΓΥΗΤΗ

ΣΥΝΔΡΟΜΩ

72451550 82582370

6. ΤΟΚΟΙ ΚΑΒΥΤΗΡΗΜΗΤΗΣ ΠΡΟΣΕΣΜΙΑΣ

579322 579322

7. ΔΙΚΑΙΟΥΧΟΙ ΜΕΓ. ΒΕΛΑΝΩΔΙΑΣ

9359 9359

8. ΠΑΡΑΔΟΤΑΙ ΙΤΑΡΩΛΩΝ

41951738 35165083

9. ΠΑΡΑΧΩΡΗΣΕΙΣ ΟΝΚΙ

3606778 2568833

10. ΠΑΡΑΧΩΡΗΣΕΙΣ ΕΜΒΛ. ΟΝΚΙ

46425 60860

11. ΕΙΔΗ ΣΥΚΕΥΑΔΙΑΣ

1255207 1245741

ΣΥΝΟΛΟ ΛΟΓΩΣΜΩΝ ΤΑΞΕΩΣ ΚΑΘΕΣΤΩΧΟΥ

145731838 158117325

Ο ΛΟΓΙΣΤΗΣ

ΣΥΡΙΑΔΩΝ Γ. ΠΠΑΓΛΑΤΖΗΣ

ΑΓΡΟΤΙΚΟΣ ΠΑΡΑΓΩΓΙΚΟΣ ΣΥΝΣΜΟΣ ΝΕΑΣ ΑΓΧΙΑΛΟΥ " Η ΔΗΜΗΤΡΑ "  
ΑΦΜ 96002977 Δ.Ο.Υ Β' ΒΟΛΟΥ

	ΧΡΗΣΗ 1997	ΧΡΗΣΗ 1996
<b>ΛΟΓΙΣΜΟΙ ΤΑΣΕΩΣ ΕΝΕΡΓΗΤΙΚΟΥ</b>		
1. ΑΛΛΟΤΡΙΑ ΠΕΡΙΟΥΣΙΑΚΑ ΣΤΟΙΧΕΙΑ	457.716	908.105
2. ΕΠΥΗΤΙΚΕΣ ΕΠΙΣΤΟΛΕΣ ΓΙΑ ΕΞΑΣΦΑΛΙΣΗ ΚΑΛΗΣ ΕΚΤΕΛΕΣΗΣ ΣΥΜΒΑΣΕΩΝ	13.740.928	13.740.928
3. ΕΠΥΗΤΙΚΕΣ ΠΕΛΑΤΩΝ ΓΙΑ ΕΞΑΣΦΑΛΙΣΗ ΑΠΑΙΤΗΣΕΩΝ	11.142.128	11.142.128
4. ΕΠΥΗΤΙΚΕΣ ΕΠΙΣΤΟΛΕΣ ΓΙΑ ΕΞΑΣΦΑΛΙΣΗ ΥΠΟΧΡΕΩΣΕΩΝ	0	0
5. ΔΑΝΕΙΑ ΑΤΕ ΠΡΟΣ ΣΥΝΕΤΑΙΡΟΥΣ ΕΠΥΗΜΕΝΑ ΑΠΟ ΣΥΝΣΜΟ	75.559.205	72.491.550
6. ΤΟΚΟΙ ΚΑΘΥΣΤΕΡΗΣΗΣ ΠΑΗΡΘΕΝΤΕΣ	579.322	579.322
7. ΑΓΡΟΚΤΗΜΑ ΜΕΓΑΛΗΣ ΒΕΛΑΝΙΔΙΑΣ	9.369	9.369
8. ΣΥΓΚΕΝΤΡΩΘΕΝΤΑ ΣΤΑΦΥΛΙΑ	38.658.945	41.951.738
9. ΑΠΟΣΗΚΑΙ ΟΙΝΩΝ	3.243.887	3.608.778
10. ΑΠΟΣΗΚΑΙ ΕΜΦΙΑΛΝΩΝ ΟΙΝΩΝ ΚΕΝΤΡΙΚΟΥ	36.887	36.462
11. ΑΠΟΣΗΚΑΙ ΕΜΦΙΑΛΝΩΝ ΟΙΝΩΝ ΒΟΛΟΥ	14.029	9.983
12. ΑΠΟΣΗΚΑΙ ΕΙΔΩΝ ΣΥΣΚΕΥΑΣΙΑΣ	1.458.186	1.255.507
<b>ΣΥΝΟΛΟ ΛΟΓΙΣΜΩΝ ΤΑΣΕΩΣ ΕΝΕΡΓΗΤΙΚΟΥ</b>	<b>144.896.589</b>	<b>145.731.838</b>



ΛΟΓΙΣΜΟΙ ΤΑΞΕΩΣ ΠΛΗΗΤΙΚΟΥ

	ΧΡΗΣΗ 1997	ΧΡΗΣΗ 1996
1. ΔΙΚΑΙΟΥΧΟΙ ΑΛΛΟΤΡΙΩΝ ΠΕΡΙΟΥΣΙΑΚΩΝ ΣΤΟΙΧΕΙΩΝ	457.716	908.105
2. ΠΑΡΑΧΩΡΗΣΕΙΣ ΕΠΤΥΗΤΙΚΩΝ ΕΠΙΣΤΟΛΩΝ ΚΑΛΗΣ ΕΚΤΕΛΕΣΗΣ ΣΥΜΒΑΣΕΩΝ	13.740.926	13.740.926
3. ΠΑΡΑΧΩΡΗΣΕΙΣ ΕΠΤΥΗΣΕΩΝ ΠΑ.ΕΣΑΦ.ΑΠΑΙΤΗΣΕΩ	11.142.128	11.142.128
4. ΚΟΜΙΣΤΕΣ ΕΠΤΥΗΤΙΚΩΝ ΠΑ.ΕΣΑΦ. ΥΠΟΧΡΕΩΣΕΩ	0	0
5. ΔΑΝΕΙΑ ΑΤΕ ΛΗΦΘΕΝΤΑ ΑΠΟ ΣΥΝΡΟΥΣ ΜΕ ΕΠΤΥΗΣΗ ΣΥΝΣΜΟΥ	75.559.206	72.491.550
6. ΤΟΚΟΙ ΚΑΘΥΣΤΕΡΗΣΗΣ ΠΛΗΡΩΘΕΝΤΕΣ	579.322	579.322
7. ΔΙΚΑΙΟΥΧΟΙ ΜΕΤΑΛΗΣ ΒΕΛΑΝΙΔΙΑΣ	9.359	9.359
8. ΠΑΡΑΔΟΤΑΙ ΣΤΑΦΥΛΙΩΝ	38.656.945	41.951.738
9. ΠΑΡΑΧΩΡΗΤΕΣ ΟΙΝΟΙ	3.243.887	3.806.778
10. ΠΑΡΑΧΩΡΗΤΕΣ ΕΜΦΙΑΛΩΜΕΝΟΙ ΟΙΝΟΙ	50.918	48.425
11. ΕΙΔΗ ΣΥΣΚΕΥΑΣΙΑΣ	1.456.185	1.255.507

ΣΥΝΟΛΟ ΛΟΓΙΣΜΩΝ ΤΑΞΕΩΣ ΠΛΗΗΤΙΚΟΥ

144.866.589      145.731.838

Ο ΔΙΕΥΘΥΝΤΗΣ

ΓΕΩΡΓΙΟΣ Θ. ΑΛΕΚΤΟΡΙΔΗΣ

Ο ΛΟΓΙΤΗΣ

ΣΤΥΡΙΑΔΗ Γ. ΜΠΑΓΛΑΤΖΗΣ

ΧΡΗΣΗ 1997

I.	ΑΠΟΤΕΛΕΣΜΑΤΑ ΕΚΜΕΤΑΛΕΥΣΗΣ		
	ΚΥΚΛΟΣ ΕΡΓΑΣΙΩΝ (ΠΩΛΗΣΕΙΣ)		237.140.694
	ΜΕΙΟΝ: ΚΟΣΤΟΣ ΠΩΛΗΘΕΝΤΩΝ		189.732.353
	ΜΙΚΤΑ ΑΠΟΤΕΛΕΣΜΑΤΑ ΕΚΜΕΤΑΛΕΥΣΕΩΝ		47.408.341
	ΠΛΕΟΝ ΑΛΛΑ ΕΣΟΔΑ ΕΚΜΕΤΑΛΕΥΣΕΩΝ		6.756.675
	ΣΥΝΟΛΟ		54.165.016
	ΜΕΙΟΝ:		
	1. ΕΞΟΔΑ ΔΙΟΙΚΗΤΙΚΗΣ ΛΕΙΤΟΥΡΓΕΙΑΣ	30.554.061	
	2. ΕΞΟΔΑ ΛΕΙΤΟΥΡΓΕΙΑΣ ΔΙΑΘΕΣΕΩΝ	1.612.792	
	3. ΔΙΑΦΟΡΑ ΕΞΟΔΑ ΔΙΑΧΥΣΕΩΝ	11.686.372	43.853.225
	ΜΕΡΙΚΑ ΑΠΟΤΕΛΕΣΜΑΤΑ ΕΚΜΕΤ/ΣΕΩΣ (ΚΕΡΔΗ)		10.311.791
	ΠΛΕΟΝ:		
	1. ΠΙΣΤΩΤΙΚΟΙ ΤΟΚΟΙ & ΣΥΝΑΦΗ ΕΣΟΔΑ	19.814.054	
	2. ΕΣΟΔΑ ΧΡΕΟΓΡΑΦΩΝ	0	
		19.814.054	
	ΜΕΙΟΝ:		
	1. ΧΡΕΩΣΤΙΚΟΙ ΤΟΚΟΙ & ΣΥΝΑΦΗ ΕΞΟΔΑ	24.651.887	-4.937.833
	ΟΛΙΚΑ ΑΠΟΤΕΛΕΣΜΑΤΑ ΕΚΜΕΤΑΛΕΥΣΗΣ		5.473.958
II.	ΠΛΕΟΝ ΕΚΤΑΚΤΑ ΑΠΟΤΕΛΕΣΜΑΤΑ		
	1. ΕΚΤΑΚΤΑ & ΑΝΟΡΓΑΝΑ ΕΣΟΔΑ	1.235.890	
	2. ΕΣΟΔΑ ΠΡΟΗΓΟΥΜΕΝΩΝ ΕΤΩΝ	6.163.113	
		7.399.003	
	ΜΕΙΟΝ:		
	1. ΕΚΤΑΚΤΑ & ΑΝΟΡΓΑΝΑ ΕΞΟΔΑ	108.799	
	2. ΕΞΟΔΑ ΠΡΟΗΓΟΥΜΕΝΩΝ ΕΤΩΝ	0	
		108.799	7.290.204
	ΟΡΓΑΝΙΚΑ & ΕΚΤΑΚΤΑ ΑΠΟΤΕΛΕΣΜΑΤΑ		12.764.152
	ΜΕΙΟΝ: ΣΥΝΟΛΟ ΑΠΟΣΒΕΣΕΩΝ ΠΑΡΩΝ ΣΤΟΙΧΕΙΩΝ	9.223.249	
	ΜΕΙΟΝ ΟΙ ΑΠΟ ΑΥΤΕΣ ΕΝΣΩΜΑΤΩΜΕΝΕΣ ΣΤΟ ΛΕΙΤΟΥΡΓΙΚΟ ΚΟΣΤΟΣ	9.213.249	10.000
	ΚΑΘΑΡΑ ΑΠΟΤΕΛΕΣΜΑΤΑ (ΚΕΡΔΗ) ΧΡΗΣΕΩΣ		12.754.152

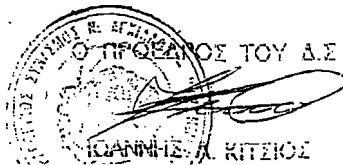

Ο ΔΙΕΥΘΥΝΤΗΣ

ΓΕΩΡΓΙΟΣ Θ. ΜΑΚΡΟΠΟΥΛΟΣ



Σ Λ86 31 ΗΣ ΔΕΚΕΜΒΡΙΟΥ 1997

ΧΡΗΣΗ 1996

232.352.994

170.829.759

61.523.235

7.208.002

68.731.237

21.445.331

1.618.856

10.894.054

33.958.241

34.772.996

17.944.822

709.390

18.654.212

40.391.010

-21.736.798

18.654.212

576.483

1.206.926

1.783.409

1.381.602

334.107

1.715.709

67.700

13.103.898

8.509.147

8.499.147

10000

13.093.898

Ο ΛΟΓΙΣΤΗΣ

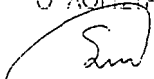
  
ΕΠΥΡΙΑΔΩΝ Γ. ΜΗΛΑΤΟΥΤΖΗΣ

ΓΕΝΙΚΟΣ ΙΣΟΛΟΓΙΣΜΟΣ 31-12-1997 ΧΡΗΣΗ 80 η

ΕΝΕΡΓΗΤΙΚΟΝ	ΧΡΗΣΗ 1997			ΧΡΗΣΗ 1998			ΠΑΘΗΤΙΚΟΝ ΧΡΗΣΗ 1998
	ΑΕΙΑ	ΑΝΑΤΟΞΙΜΟΤΗΤΑ	ΑΕΙΑ	ΑΝΑΤΟΞΙΜΟΤΗΤΑ	ΑΕΙΑ	ΑΝΑΤΟΞΙΜΟΤΗΤΑ	
<b>A. ΕΣΟΔΑ ΕΓΚΑΤΑΣΤΑΣΗΣ</b>	21.454.038	17.937.727	3.618.311	21.454.038	15.662.323	5.781.715	
ΕΣΟΔΑ ΕΓΚΑΤΑΣΤΑΣΗΣ Ν. ΟΝΟΥ	66.994.001	20.591.819	88.994.001	66.994.001	57.702.782	29.291.219	
ΤΟΚΟΙ ΚΑΤΑΣΤΡΩΣ ΠΕΡΟΣΩΝ/ΟΝΟΥ	200.000	0	0	0	0	0	
ΛΟΙΠΑ ΔΙΚΑΙΩΜΑΤΑ	108.648.039	84.239.369	28.409.130	108.748.039	78.395.108	36.082.934	
<b>B. ΠΑΓΙΟ ΕΝΕΡΓΗΤΙΚΟ</b>	47.129.437	0	47.129.437	47.129.437	0	47.129.437	
ΕΠΙΧΕΙΡΗΣΙΑΚΑ ΑΚΙΝΗΤΟΚΡΗΤΕΣ	3.597.500	0	3.597.500	3.597.500	0	3.597.500	
1. ΓΗΡΕΙΑ - ΟΙΚΟΔΟΜΑ	538.761.777	187.163.910	351.577.867	532.903.615	161.891.908	371.011.907	
2. ΑΓΡΟΙ	331.508.208	167.945.907	163.563.298	329.301.394	148.961.289	180.340.125	
3. ΚΤΙΡΙΑ ΚΑΙ ΤΕΧΝΗΤΑ ΕΡΓΑ	22.611.515	12.518.619	10.092.898	15.049.617	11.223.896	3.825.781	
4. ΜΗΧΗΝΗΜΑΤΑ ΤΕΧΝΗΣ ΕΓΚΑΤΕΣ	16.164.860	11.420.269	4.744.421	14.433.591	9.640.973	4.792.618	
5. ΚΑΙ ΛΟΙΠΕΣ ΕΚΣΥΜΒΛΕΣ	590.000	0	590.000	3.945.141	0	3.945.141	
6. ΜΕΤΑΦΟΡΑ ΜΕΣΑ	960.344.125	379.068.705	581.275.420	946.350.295	331.717.988	614.632.409	
7. ΑΚΙΝΗΤΟΚΡΗΤΕΣ ΥΠΟ ΕΚΤΕΛΕΣΗ							
8. ΣΥΝΟΛΟ ΑΚΙΝΗΤΟΚΡΗΤΩΝ	287.950	625.000	50.000	287.950	625.000	50.000	
9. ΑΔΕΙΜΕΝΕΣ ΕΠΙΧΕΙΡΗΣΕΙΣ	972.950	0	972.950	972.950	0	972.950	
10. ΣΥΜΜΕΤΟΧΗ ΣΕ ΑΝΩΤΕΡΟ ΒΑΘΜΟΥ ΑΣΟ	682.268.370	0	682.268.370	682.268.370	0	682.268.370	
11. ΣΥΜΜΕΤΟΧΗ ΣΕ ΝΟΜΙΟΤΡΑΕΙΑ ΛΙΠΩΝ ΦΥΤΩΝ							
12. ΣΥΝΟΛΟ ΠΑΓΙΟΥ ΕΝΕΡΓΗΤΙΚΟΥ	67.297.964	9.994.518	67.297.964	67.297.964	9.994.518	67.297.964	
13. ΚΥΛΟΦΟΡΟΥΝ ΕΝΕΡΓΗΤΙΚΟ	9.994.518	794.778	9.994.518	9.994.518	794.778	9.994.518	
14. ΑΠΟΒΕΒΑΤΑ	86.187.804	163.185.086	86.187.804	86.187.804	163.185.086	86.187.804	
15. ΕΠΙΧΕΙΡΗΣΕΙΣ	17.517.108	17.517.108	17.517.108	17.517.108	17.517.108	17.517.108	
16. ΒΟΗΘΗΤΙΚΕΣ ΥΠΕΣ	77.073.905	38.552.528	77.073.905	77.073.905	38.552.528	77.073.905	
17. ΠΑΡΑΜΑΤΙΑ ΕΣΤΡΑΤΕΙΑΣ	33.681.858	167.749.978	33.681.858	33.681.858	167.749.978	33.681.858	
18. ΧΡΕΣΤΕΣ ΕΠΙΤΑΓΕΣ	4.613.822	1.107.505	4.613.822	4.613.822	1.107.505	4.613.822	
19. ΑΔΕΙΜΕΝΟΙ ΛΟΓΙΣΜΟΙ ΣΥΜΠΡΩΝ	9.115.932	19.984.879	9.115.932	9.115.932	19.984.879	9.115.932	
20. ΕΠΙΧΕΙΡΗΣΕΙΣ ΕΠΙΛΟΧΟΙ ΠΕΜΑΤΟΣ	11.220.300	181.266.136	11.220.300	11.220.300	181.266.136	11.220.300	
21. ΧΡΕΣΤΕΣ ΔΑΒΟΡΟΙ	3.953.121	30.000	3.953.121	3.953.121	30.000	3.953.121	
22. ΟΒΕΙΟΛΟΓΙΟ ΣΥΜΠΡΩΝ ΚΕΦΑΛΑΙΟ	513.741.110	50.000.000	513.741.110	513.741.110	50.000.000	513.741.110	
23. ΠΡΟΚΑΤΑΒΟΛΕΣ ΣΤΑΥΡΩΝ ΕΤΟΜΕΝΗΣ ΕΞΩΣΙΑΣ	0	0	0	0	0	0	
24. ΕΛΛΗΝΙΚΟ ΔΗΜΟΣΙΟ - ΑΓΙΑΤΗΣΗΣ ΘΠΑ	0	0	0	0	0	0	
25. ΔΑΝΕΙΑ ΠΡΟΣΩΠΙΚΟΥ	0	0	0	0	0	0	
26. ΧΡΕΩΤΑΡΑ	963.716	259.946.945	963.716	963.716	259.946.945	963.716	
27. ΛΟΙΠΑ ΧΡΕΩΤΑΡΑ	280.630.897	987.828.688	280.630.897	280.630.897	987.828.688	280.630.897	
28. ΔΑΒΕΔΙΑ	11.598.417	16.590.672	11.598.417	11.598.417	16.590.672	11.598.417	
29. ΤΑΜΕΙΟ	9.469.512	317.968.391	9.469.512	9.469.512	317.968.391	9.469.512	
30. ΣΥΝΟΛΟ ΚΥΚΛΟΦΟΡΟΥΝΤΟΣ ΕΝΕΡΓΗΤΙΚΟΥ	320.638	142.181.163	320.638	320.638	142.181.163	320.638	
31. ΜΕΤΑΒΑΤΙΚΟ ΛΟΓΙΣΜΟ ΕΝΕΡΓΗΤΙΚΟΥ	0	0	0	0	0	0	
32. ΕΣΟΔΑ ΕΤΟΜΕΝΗΣ ΧΡΗΣΗΣ	0	0	0	0	0	0	
33. ΠΟΛΗΣΕΙΣ ΟΝΟΥ ΕΣ 97/98	1.093.311.354	1.093.311.354	1.093.311.354	1.093.311.354	1.093.311.354	1.093.311.354	
34. ΠΟΛΗΣΕΙΣ ΟΝΟΥ ΕΣ 98/97	50.513.698	16.361.971	50.513.698	50.513.698	16.361.971	50.513.698	
35. ΠΟΛΗΣΕΙΣ ΕΛΛΗΝΙΚΟΥ ΕΣ 97/98	0	632.788	0	0	632.788	0	
36. ΠΟΛΗΣΕΙΣ ΕΛΛΗΝΙΚΟΥ ΕΣ 98/97	8.327.637	8.327.637	8.327.637	8.327.637	8.327.637	8.327.637	
37. ΕΣΟΔΑ ΕΤΟΜΕΝΗΣ ΧΡΗΣΗΣ ΜΕΤ. ΒΕΛΑΝΕΙΑΣ	26.657.554	68.363.624	26.657.554	26.657.554	68.363.624	26.657.554	
38. ΕΣΟΔΑ ΕΤΟΜΕΝΗΣ ΧΡΗΣΗΣ ΜΕΤ. ΒΕΛΑΝΕΙΑΣ	30.820.567	95.260.623	30.820.567	30.820.567	95.260.623	30.820.567	
39. ΕΣΟΔΑ ΕΤΟΜΕΝΗΣ ΧΡΗΣΗΣ ΜΕΤ. ΒΕΛΑΝΕΙΑΣ	128.281.078	98.278.927	128.281.078	128.281.078	98.278.927	128.281.078	
40. ΣΥΝΟΛΟ ΕΤΟΜΕΝΗΣ ΧΡΗΣΗΣ	8.330.700	423.040.185	8.330.700	8.330.700	423.040.185	8.330.700	
41. ΕΣΟΔΑ ΕΤΟΜΕΝΗΣ ΧΡΗΣΗΣ ΜΕΤ. ΒΕΛΑΝΕΙΑΣ	2.172.964.009	2.172.964.009	2.172.964.009	2.172.964.009	2.172.964.009	2.172.964.009	
42. ΣΥΝΟΛΟ ΕΝΕΡΓΗΤΙΚΟΥ	2.078.596.742	2.078.596.742	2.078.596.742	2.078.596.742	2.078.596.742	2.078.596.742	

ΙΣΙΑ ΚΕΦΑΛΙΑ  
 ΣΥΜΠΡΩΝ ΚΕΦΑΛΑΙΟ  
 ΜΕΡΑΙΕΣ 598 ΤΩΝ 80.000  
 1. ΚΑΤΑΒΟΛΗΜΕΝΟ 2.471.790  
 2. ΟΒΕΙΟΛΟΓΙΟ 6.498.250  
 ΔΙΑΦΟΡΕΣ ΑΝΑΡΤΗΣΕΩΝ - ΕΠΙΧΕΙΡΗΣΕΩΣ ΕΤΕΡΩΝ ΕΤΕΡΩΝ  
 ΕΠΙΧΕΙΡΗΣΗ ΚΑΙ ΕΚΔΟΣΗ ΚΟΙΝΟΥ - ΕΙΣΡΑΦΗ  
 ΕΠΙΧΕΙΡΗΣΗ Ν. 1260/82 Ν. ΕΛΛΗΝΙΚΟΥ  
 ΕΠΙΧΕΙΡΗΣΗ Ν. 1260/82 Ν. ΑΥΤΟΔΙΑΧΕΙΡΗΣΗΣ  
 ΑΠΟΒΕΒΑΤΑ ΚΕΦΑΛΑΙΑ  
 ΤΑΚΤΙΚΟ ΑΠΟΒΕΒΑΤΟ  
 2. ΑΠΟΒΕΒΑΤΟ ΕΣ ΑΠΛΩΣΤΡΩΣΗΣ ΑΚΙΝΗΤΟΥ  
 3. ΕΛΛΗΝΙΚΟ ΑΠΟΒΕΒΑΤΟ ΚΕΦΑΛΑΙΟ Α.Ν. 659/88  
 4. ΑΠΟΒΕΒΑΤΟ ΕΚΠΟΣΗΣ ΕΣ  
 5. ΑΠΟΒΕΒΑΤΟ ΣΥΜΠΡΩΝ ΕΣ Ν.Ν. 1260/82 ΑΥΤΟΔΙΑΧΕΙΡΗΣΗΣ  
 6. ΑΠΟΒΕΒΑΤΟ ΣΥΜΠΡΩΝ ΕΣ Ν.Ν. 1260/82 ΑΥΤΟΔΙΑΧΕΙΡΗΣΗΣ  
 7. ΑΠΟΒΕΒΑΤΟ ΕΚΠΟΣΗΣ ΑΤΡΟΚΤΗΜΑΤΟΣ  
 8. ΑΠΟΒΕΒΑΤΟ ΕΚΠΟΣΗΣ ΚΤΗΜΑΤΩΝ ΔΗΜΟΤΕΛΕΙΩΣ  
 9. ΑΠΟΒΕΒΑΤΟ ΣΥΜΠΡΩΝ ΕΣ Ν.Ν. 1260/82 ΑΥΤΟΔΙΑΧΕΙΡΗΣΗΣ  
 10. ΑΠΟΒΕΒΑΤΟ ΕΣ ΑΠΛΩΣΤΡΩΣΗΣ ΟΙΚΟΠΕΔΟΥ  
 11. ΑΠΟΒΕΒΑΤΟ ΔΙΑΦΟΡΑ ΛΟΙΠΑ  
 12. ΕΚΤΑΚΤΟ ΑΠΟΒΕΒΑΤΟ ΚΕΦΑΛΑΙΟ  
 13. ΕΛΛΗΝΙΚΟ ΑΠΟΒΕΒΑΤΟ ΣΥΜΠΡΩΝ ΣΕ ΝΕΕΣ ΕΣΙΑΣ  
 ΑΠΟΒΕΒΑΤΑ ΕΣ ΝΕΟ  
 ΥΠΟΛΟΙΠΟ ΚΕΦΑΛΟ ΕΣ ΝΕΟ  
 ΣΥΝΟΛΟ ΙΣΙΑ ΚΕΦΑΛΙΑ  
 ΠΡΟΒΛΕΨΕΙΣ ΠΑ ΚΑΤΑΒΟΛΗΜΕΝΟ ΚΑΙ ΕΣΟΔΑ  
 1. ΚΟΙΝΕΣ ΠΡΟΒΛΕΨΕΙΣ  
 ΥΠΟΧΡΕΩΣΕΙΣ  
 ΜΑΚΡΟΠΡΟΒΛΕΨΕΙΣ ΥΠΟΧΡΕΩΣΕΙΣ  
 1. ΑΤΕ - ΔΑΝΕΙΑ ΜΜ ΠΡΟΣΕΒΜΑΣ 599.203.299  
 ΜΕΧΩΝ ΜΗ ΔΕΙΧΟΥ ΕΙΣΠΡΟΣΕΒΜΑΣ (4.655.516)  
 (ΠΡΟΚΑΤΑΒΕΒΑΤΟ ΤΟΚΟΙ ΜΜ ΔΑΝΕΙΩΝ)  
 2. ΠΡΟΒΛΕΨΕΙΣ  
 3. ΑΤΕ - ΔΑΝΕΙΑ ΜΜ ΠΡΟΣΕΒΜΑΣ  
 4. ΑΣΦΑΛΙΣΤΙΚΟΙ ΟΡΓΑΝΙΣΜΟΙ  
 5. ΔΙΑΚΟΝΟΙ ΠΑΡΑΤΟΧΟΛΟΓΙΑΣ ΑΤΡΟΚΤΗΤΩΝ ΠΡΟΚΟΝΤΩΝ  
 6. ΠΙΣΤΟΤΕΣ ΔΙΑΒΟΡΟΙ  
 7. ΕΠΙΧΕΙΡΗΣΕΙΣ ΣΥΜΠΡΩΝ ΜΕΡΑΙΕΣ  
 8. ΠΡΟΚΑΤΑΒΟΛΕΣ ΠΕΝΑΤΩΝ ΟΝΟΥ  
 ΣΥΝΟΛΟ ΥΠΟΧΡΕΩΣΕΩΝ  
 ΜΕΤΑΒΑΤΙΚΟ ΛΟΓΙΣΜΟ ΕΝΕΡΓΗΤΙΚΟΥ  
 ΕΣΟΔΑ ΕΤΟΜΕΝΗΣ ΧΡΗΣΗΣ  
 1. ΠΟΛΗΣΕΙΣ ΟΝΟΥ ΕΣ 97/98  
 2. ΠΟΛΗΣΕΙΣ ΟΝΟΥ ΕΣ 98/97  
 3. ΠΟΛΗΣΕΙΣ ΕΛΛΗΝΙΚΟΥ ΕΣ 97/98  
 4. ΠΟΛΗΣΕΙΣ ΕΛΛΗΝΙΚΟΥ ΕΣ 98/97  
 5. ΕΣΟΔΑ ΕΤΟΜΕΝΗΣ ΧΡΗΣΗΣ ΜΕΤ. ΒΕΛΑΝΕΙΑΣ  
 6. ΕΣΟΔΑ ΕΤΟΜΕΝΗΣ ΧΡΗΣΗΣ ΜΕΤ. ΒΕΛΑΝΕΙΑΣ  
 7. ΕΣΟΔΑ ΕΤΟΜΕΝΗΣ ΧΡΗΣΗΣ ΜΕΤ. ΒΕΛΑΝΕΙΑΣ  
 8. ΕΣΟΔΑ ΕΤΟΜΕΝΗΣ ΧΡΗΣΗΣ ΜΕΤ. ΒΕΛΑΝΕΙΑΣ  
 9. ΕΣΟΔΑ ΕΤΟΜΕΝΗΣ ΧΡΗΣΗΣ ΜΕΤ. ΒΕΛΑΝΕΙΑΣ  
 10. ΕΣΟΔΑ ΕΤΟΜΕΝΗΣ ΧΡΗΣΗΣ ΜΕΤ. ΒΕΛΑΝΕΙΑΣ  
 11. ΕΣΟΔΑ ΕΤΟΜΕΝΗΣ ΧΡΗΣΗΣ ΜΕΤ. ΒΕΛΑΝΕΙΑΣ  
 12. ΕΣΟΔΑ ΕΤΟΜΕΝΗΣ ΧΡΗΣΗΣ ΜΕΤ. ΒΕΛΑΝΕΙΑΣ  
 13. ΕΣΟΔΑ ΕΤΟΜΕΝΗΣ ΧΡΗΣΗΣ ΜΕΤ. ΒΕΛΑΝΕΙΑΣ  
 14. ΕΣΟΔΑ ΕΤΟΜΕΝΗΣ ΧΡΗΣΗΣ ΜΕΤ. ΒΕΛΑΝΕΙΑΣ  
 15. ΕΣΟΔΑ ΕΤΟΜΕΝΗΣ ΧΡΗΣΗΣ ΜΕΤ. ΒΕΛΑΝΕΙΑΣ  
 16. ΕΣΟΔΑ ΕΤΟΜΕΝΗΣ ΧΡΗΣΗΣ ΜΕΤ. ΒΕΛΑΝΕΙΑΣ  
 17. ΕΣΟΔΑ ΕΤΟΜΕΝΗΣ ΧΡΗΣΗΣ ΜΕΤ. ΒΕΛΑΝΕΙΑΣ  
 18. ΕΣΟΔΑ ΕΤΟΜΕΝΗΣ ΧΡΗΣΗΣ ΜΕΤ. ΒΕΛΑΝΕΙΑΣ  
 19. ΕΣΟΔΑ ΕΤΟΜΕΝΗΣ ΧΡΗΣΗΣ ΜΕΤ. ΒΕΛΑΝΕΙΑΣ  
 20. ΕΣΟΔΑ ΕΤΟΜΕΝΗΣ ΧΡΗΣΗΣ ΜΕΤ. ΒΕΛΑΝΕΙΑΣ  
 21. ΕΣΟΔΑ ΕΤΟΜΕΝΗΣ ΧΡΗΣΗΣ ΜΕΤ. ΒΕΛΑΝΕΙΑΣ  
 22. ΕΣΟΔΑ ΕΤΟΜΕΝΗΣ ΧΡΗΣΗΣ ΜΕΤ. ΒΕΛΑΝΕΙΑΣ  
 23. ΕΣΟΔΑ ΕΤΟΜΕΝΗΣ ΧΡΗΣΗΣ ΜΕΤ. ΒΕΛΑΝΕΙΑΣ  
 24. ΕΣΟΔΑ ΕΤΟΜΕΝΗΣ ΧΡΗΣΗΣ ΜΕΤ. ΒΕΛΑΝΕΙΑΣ  
 25. ΕΣΟΔΑ ΕΤΟΜΕΝΗΣ ΧΡΗΣΗΣ ΜΕΤ. ΒΕΛΑΝΕΙΑΣ  
 26. ΕΣΟΔΑ ΕΤΟΜΕΝΗΣ ΧΡΗΣΗΣ ΜΕΤ. ΒΕΛΑΝΕΙΑΣ  
 27. ΕΣΟΔΑ ΕΤΟΜΕΝΗΣ ΧΡΗΣΗΣ ΜΕΤ. ΒΕΛΑΝΕΙΑΣ  
 28. ΕΣΟΔΑ ΕΤΟΜΕΝΗΣ ΧΡΗΣΗΣ ΜΕΤ. ΒΕΛΑΝΕΙΑΣ  
 29. ΕΣΟΔΑ ΕΤΟΜΕΝΗΣ ΧΡΗΣΗΣ ΜΕΤ. ΒΕΛΑΝΕΙΑΣ  
 30. ΕΣΟΔΑ ΕΤΟΜΕΝΗΣ ΧΡΗΣΗΣ ΜΕΤ. ΒΕΛΑΝΕΙΑΣ  
 31. ΕΣΟΔΑ ΕΤΟΜΕΝΗΣ ΧΡΗΣΗΣ ΜΕΤ. ΒΕΛΑΝΕΙΑΣ  
 32. ΕΣΟΔΑ ΕΤΟΜΕΝΗΣ ΧΡΗΣΗΣ ΜΕΤ. ΒΕΛΑΝΕΙΑΣ  
 33. ΕΣΟΔΑ ΕΤΟΜΕΝΗΣ ΧΡΗΣΗΣ ΜΕΤ. ΒΕΛΑΝΕΙΑΣ  
 34. ΕΣΟΔΑ ΕΤΟΜΕΝΗΣ ΧΡΗΣΗΣ ΜΕΤ. ΒΕΛΑΝΕΙΑΣ  
 35. ΕΣΟΔΑ ΕΤΟΜΕΝΗΣ ΧΡΗΣΗΣ ΜΕΤ. ΒΕΛΑΝΕΙΑΣ  
 36. ΕΣΟΔΑ ΕΤΟΜΕΝΗΣ ΧΡΗΣΗΣ ΜΕΤ. ΒΕΛΑΝΕΙΑΣ  
 37. ΕΣΟΔΑ ΕΤΟΜΕΝΗΣ ΧΡΗΣΗΣ ΜΕΤ. ΒΕΛΑΝΕΙΑΣ  
 38. ΕΣΟΔΑ ΕΤΟΜΕΝΗΣ ΧΡΗΣΗΣ ΜΕΤ. ΒΕΛΑΝΕΙΑΣ  
 39. ΕΣΟΔΑ ΕΤΟΜΕΝΗΣ ΧΡΗΣΗΣ ΜΕΤ. ΒΕΛΑΝΕΙΑΣ  
 40. ΕΣΟΔΑ ΕΤΟΜΕΝΗΣ ΧΡΗΣΗΣ ΜΕΤ. ΒΕΛΑΝΕΙΑΣ  
 41. ΕΣΟΔΑ ΕΤΟΜΕΝΗΣ ΧΡΗΣΗΣ ΜΕΤ. ΒΕΛΑΝΕΙΑΣ  
 42. ΕΣΟΔΑ ΕΤΟΜΕΝΗΣ ΧΡΗΣΗΣ ΜΕΤ. ΒΕΛΑΝΕΙΑΣ  
 43. ΕΣΟΔΑ ΕΤΟΜΕΝΗΣ ΧΡΗΣΗΣ ΜΕΤ. ΒΕΛΑΝΕΙΑΣ  
 44. ΕΣΟΔΑ ΕΤΟΜΕΝΗΣ ΧΡΗΣΗΣ ΜΕΤ. ΒΕΛΑΝΕΙΑΣ  
 45. ΕΣΟΔΑ ΕΤΟΜΕΝΗΣ ΧΡΗΣΗΣ ΜΕΤ. ΒΕΛΑΝΕΙΑΣ  
 46. ΕΣΟΔΑ ΕΤΟΜΕΝΗΣ ΧΡΗΣΗΣ ΜΕΤ. ΒΕΛΑΝΕΙΑΣ  
 47. ΕΣΟΔΑ ΕΤΟΜΕΝΗΣ ΧΡΗΣΗΣ ΜΕΤ. ΒΕΛΑΝΕΙΑΣ  
 48. ΕΣΟΔΑ ΕΤΟΜΕΝΗΣ ΧΡΗΣΗΣ ΜΕΤ. ΒΕΛΑΝΕΙΑΣ  
 49. ΕΣΟΔΑ ΕΤΟΜΕΝΗΣ ΧΡΗΣΗΣ ΜΕΤ. ΒΕΛΑΝΕΙΑΣ  
 50. ΕΣΟΔΑ ΕΤΟΜΕΝΗΣ ΧΡΗΣΗΣ ΜΕΤ. ΒΕΛΑΝΕΙΑΣ

## ΚΕΦΑΛΑΙΟ 4

### ΈΝΩΣΗ ΑΓΡΟΤΙΚΩΝ ΣΥΝΕΤΑΙΡΙΣΜΩΝ ΒΟΛΟΥ

#### 4.1 ΙΣΤΟΡΙΚΑ ΣΤΟΙΧΕΙΑ

Η Ένωση Αγροτικών Συν/σμών Βόλου είναι Συνεταιριστική Οργάνωση (ΝΠΙΔ) και ιδρύθηκε το 1926. Από το 1926 μέχρι και σήμερα δραστηριοποιείται στον Συνεταιριστικό τομέα σε εμπορικές αλλά και παραγωγικές πράξεις.

Οι βασικοί μέτοχοι της Ε.Α.Σ. Βόλου είναι οι συνεταιριζόμενοι αγρότες που αριθμούν 4.565 φυσικά μέλη. Τα μέλη αυτά συνιστούν 38 Πρωτοβάθμιους Συν/σμούς, οι οποίοι με την σειρά τους συνιστούν την Ε.Α.Σ. Βόλου. Οι Συν/σμοί εκλέγουν ο καθένας το δικό του Διοικητικό Συμβούλιο και αντιπροσώπους για τον Δευτεροβάθμιο Συν/σμό, με σχέση 1 αντιπρόσωπος ανά 50 συνεταιριζόμενους και 2 ανά 75. Το σύνολο των αντιπροσώπων συνιστά την Γενική Συνέλευση της Ε.Α.Σ. Βόλου που είναι το Ανώτατο Όργανο το οποίο συνεδριάζει μια φορά τον χρόνο και εκτάκτως εφόσον υπάρξει ανάγκη. Η Γενική Συνέλευση των αντιπροσώπων εκλέγει 9μελές Διοικητικό Συμβούλιο καθώς και 7μελές Εποπτικό Συμβούλιο. Το Διοικητικό Συμβούλιο εκλέγει Πρόεδρο, Αντιπρόεδρο και Ταμία. Ο Πρόεδρος είναι ο νόμιμος εκπρόσωπος της Ε.Α.Σ. Βόλου. Το Εποπτικό Συμβούλιο εκλέγει Πρόεδρο Εποπτικού.

Η Ε.Α.Σ. Βόλου από την ίδρυσή της δραστηριοποιήθηκε σε συνεταιριστικά θέματα. Από την 10ετία του 1950 κινήθηκε στον χώρο της μεταποίησης γαλακτοκομικών προϊόντων με το εργοστάσιο γάλακτος ΕΒΟΛ το οποίο βρίσκεται στην Α' Βιομηχανική Περιοχή του Βόλου. Από την δεκαετία του 1960 δραστηριοποιείται και στην τυροκόμηση ενώ από το 1996 εισήγαγε νέα μονάδα στην παραγωγική διαδικασία για την παραγωγή πρόβειου γιαουρτιού.

Η έδρα και τα κεντρικά γραφεία της Ένωσής βρίσκονται στο αστικό συγκρότημα Βόλου. Υπάρχει υποκ/μα στο Βελεστίνο στελεχωμένο με γεωπόνους και υπαλληλικό προσωπικό, υποκ/μα στα Κανάλια (πρατήριο φυτοφαρμάκων), υποκ/μα στο Βόλο (πρατήριο φυτοφαρμάκων), αποθηκευτικοί χώροι σ' όλα τα χωριά, συλό συγκεντρώσεως στο Στεφανοβίκειο και στον Άγιο Δημήτριο Περιβλέπτου.

---

\* Στοιχεία από τα αρχεία του Συν/σμού

## 4.2. ΔΡΑΣΤΗΡΙΟΤΗΤΕΣ

Κύριες επιχειρηματικές δραστηριότητες της Ε.Α.Σ. Βόλου είναι η υποβοήθηση των συνεταιριζομένων αγροτών στην προμήθεια πρώτων υλών, στη συγκέντρωση, στην εμπορία και στην παραγωγή αγροτικών προϊόντων (σιτάρι, καλαμπόκι).

Παράλληλα έχουν αναπτυχθεί και άλλες δραστηριότητες όπως :

- Εμπορία ξηρών καρπών και λιπασμάτων .
- Εμπορία και επεξεργασία γάλακτος για παραγωγή γαλακτοκομικών προϊόντων .
- Λογιστική παρακολούθηση των Πρωτοβάθμιων Συν/σμών .
- Υπηρεσία τήρησης των λογιστικών βιβλίων των γεωργικών εκμεταλλεύσεων που εντάσσονται σε προγράμματα βελτίωσης .
- Επιστροφή Φ.Π.Α. στους αγρότες .
- Διανομή επιδοτήσεων στο Νομό .
- Ασφαλιστικές εργασίες και
- Διαθέτει πρατήρια φυτοφαρμάκων και σπορόκεντρων .

## 4.3. ΣΥΜΠΕΡΑΣΜΑΤΑ

Η Ένωση Αγροτικών Συν/σμών Βόλου έχει κάνει επενδύσεις κυρίως στη βιομηχανία γάλακτος : ανανέωση εξοπλισμού , πάμα σε χάρτινες συσκευασίες γάλακτος , οργάνωση χημείου και αγορά μεταφορικών μέσων .

Τα προβλήματα προσπαθούν να τα επιλύουν στη γέννησή τους , ωστόσο όμως υπάρχει πρόβλημα στη διανομή .

Όσον αφορά τη στελέχωση της Ένωσης , προσπαθούν να βάλουν τον κατάλληλο άνθρωπο στην κατάλληλη θέση , χωρίς να είναι εφικτό . Συνήθως οι θέσεις ευθύνης έχουν εξειδικευμένο προσωπικό .

Ο ανταγωνισμός που υπάρχει αντιμετωπίζεται από την Ένωση με επιτυχία , γιατί το γάλα είναι φρέσκο όπως επίσης και τα τυροκομικά προϊόντα .

Διαφήμιση γίνεται ( π.χ. τηλεόραση , εφημερίδα , αφίσες ) , αλλά δεν υπάρχει μεγάλη ανάγκη , γιατί τα προϊόντα καταναλώνονται .

Οι χρηματοδοτήσεις πρέπει να είναι πιο ευέλικτες, γιατί οι Συν/σμοί είναι υπερχρεωμένες μονάδες και το Κράτος με την κυβερνητική πολιτική που τους ασκεί προσπαθεί να επιβληθεί σ' αυτούς με αποτέλεσμα να βλάπτει τους ίδιους.

Για να μπορεί να κρατηθεί σε λειτουργία η Ένωση θα πρέπει να υπάρξουν καινούργια αντικείμενα απασχόλησης όπως : εργοστάσιο ξηρών καρπών και εκκοκκιστήριο βάμβακος ( για τα οποία έχουν γίνει ήδη κάποιες μελέτες ).

Η Ένωση Αγροτικών Συν/σμών συμβάλει στην οικονομική ανάπτυξη του Νόμου, γιατί είναι ρυθμιστικός παράγοντας στις τιμές των προϊόντων και στην ποιότητα των παρεχόμενων υπηρεσιών. Όμως είναι στη δυσάρεστη θέση ν' απολύσει εργαζόμενους, λόγω έλλειψης αντικειμένων.

---

\* Συνέντευξη με το Διευθυντή της Ένωσης, Ιούνιος 1999

## ΚΕΦΑΛΑΙΟ 5

ΕΝΩΣΗ ΑΓΡΟΤΙΚΩΝ ΣΥΝΕΤΑΙΡΙΣΜΩΝ  
ΠΗΛΙΟΥ - ΒΟΡΕΙΩΝ ΣΠΟΡΑΔΩΝ

## 5.1. ΕΠΩΝΥΜΙΑ - ΝΟΜΙΚΗ ΜΟΡΦΗ

Ένωση Αγροτικών Συνεταιρισμών Πηλίου - Βορείων Σποράδων  
 ΣΥΝ.Π.Ε.

## 5.2. ΈΤΟΣ ΊΔΡΥΣΗΣ - ΔΙΑΡΚΕΙΑ

1952 - Αόριστη .

## 5.3. ΣΤΟΙΧΕΙΑ ΜΕΛΩΝ

Φυσικά μέλη	:	5.500	
Πρωτοβάθμιοι Συν/σμοί	:	43	
Συν/κή μερίδα	:	1.000.000 / 500 φυσικά μέλη	
Σύνολο Συν/κής μερίδας	:	110 X 1.000.000 = 110.000.000	δρχ.
Ευθύνη κατά μερίδα	:	Το τριπλάσιο της συν/κής μερίδας .	
Συνολική ευθύνη	:	110.000.000 X 3 = 330.000.000	δρχ.

## 5.4. ΚΕΦΑΛΑΙΟ ΣΥΝΕΤΑΙΡΙΚΟ

	( 31.12.97 )	273.493.000	δρχ.
Καταβλημένο	( 31.12.97 ) :	93.157.623	δρχ.
Οφειλόμενο	:	180.335.377	δρχ.

## 5.5. ΚΑΘΑΡΗ ΘΕΣΗ ( με 31-12-97 )

I. Λογιστική	αρνητική	2.778.000	δρχ.
II. Πραγματική	αρνητική	856.000	δρχ.

## 5.6. ΔΡΑΣΤΗΡΙΟΤΗΤΕΣ

Η Ε.Α.Σ. Πηλίου - Βορ. Σποράδων είναι Δευτεροβάθμια Συνεταιριστική Οργάνωση Νομικό Πρόσωπο Ιδιωτικού Δικαίου και έχει την έδρα της στην Αγριά Μαγνησίας .

Η λειτουργία της διέπεται από τον Ν. 2169/1993 περί Αγροτικών Συν/κών Οργανώσεων και άλλων διατάξεων όπως συμπληρώθηκε με τον Ν. 2181/1994 και από το καταστατικό .

Διοικείται από επταμελές Διοικητικό Συμβούλιο και την εποπτεία ασκεί πενταμελές Εποπτικό Συμβούλιο . Τα ανωτέρω όργανα εκλέγονται ανά τριετία , οι τελευταίες δε αρχαιρεσίες έγιναν στις 3.5.1997 .

Η Ε.Α.Σ. Πηλίου - Βορ. Σποράδων ιδρύθηκε το έτος 1952 . Στη δύναμη της περιλαμβάνονται όλοι οι Πρωτοβάθμιοι Αγροτικοί Συν/σμοί εντός των διοικητικών ορίων του Ν. Μαγνησίας που ανήκουν στη γεωγραφική περιφέρεια του Πηλίου και των Βορ. Σποράδων .

Απαρτίζεται από 40 Αγροτικούς , 3 Δασικούς και 2 Αλιευτικούς Πρωτοβάθμιους Συν/σμούς . Για τους Αγροτικούς Συν/σμούς τα εγγεγραμμένα μέλη ανέρχονται στα 5.500 .

Οι κυριότερες δραστηριότητες της Ε.Α.Σ. Πηλίου - Βορ. Σποράδων είναι :

α. Συγκέντρωση, συντήρηση, συσκευασία και εμπορία ελαιολάδου.

β. Συγκέντρωση , ψυχοσυντήρηση , διαλογή , συσκευασία και εμπορία νωπών φρούτων κυρίως μήλων και αχλαδιών .

Για το σκοπό αυτό η Ε.Α.Σ. Πηλίου - Βορ. Σποράδων αναγνωρίστηκε ως Ομάδα Παραγωγών Ελαιολάδου το έτος 1985 και ως Ομάδα Παραγωγών Ελιών το έτος 1992 .

Στον τομέα των νωπών φρούτων η Ε.Α.Σ. Πηλίου αναγνωρίστηκε ως Ομάδα Παραγωγών για τα προϊόντα μήλα , αχλάδια , ροδάκινα , βερίκοκα , κυδώνια και κεράσια το έτος 1982 . Επανακρίθηκε και επαναγνωρίστηκε το έτος 1986 , σύμφωνα με τον κανονισμό ( ΕΟΚ ) 1035/72 , όμως το 1992 ανακλήθηκε η αναγνώρισή της για λόγους αδυναμίας τήρησης των όρων και υποχρεώσεων του ανωτέρου κανονισμού .

Από το έτος 1993 με την υπ' αριθμ. 75/32.5.93 απόφαση της πρωτοβάθμιας επιτροπής αναγνώρισης Ο.Π. της Δ/σης Γεωργίας αναγνωρίστηκε εκ νέου ως Ομάδα Παραγωγών για το προϊόν

"μήλα", πάλι σύμφωνα με τον κανονισμό (ΕΟΚ) 1035/72 και απεριόριστη διάρκεια λειτουργίας. Τα ιδρυτικά μέλη ήταν 39 αρχικά και έφθασαν μέσα στο 1993 τα 113.

Η δραστηριότητα της Ε.Α.Σ. Πηλίου - Βορ. Σποράδων περιλαμβάνεται σε όλες τις κοινότητες Πηλίου και Βορ. Σποράδων, ήτοι: Αγριά, Άλλη Μεριά, Αργαλαστή, Αλόνησος, Αγ. Λαυρέντιος, Αφέτες, Βυζίτσα, Γλώσσα, Δράκεια, Ζαγορά, Κατηχώρι, Καλά Νερά, Κισσός, Κλήμα, Λαμπινού, Λαύκος, Άνω Λεχώνια, Μακρυράχη, Μακρυνίτσα, Μούρεσι, Μηλίνα, Μηλιές, Νεοχώρι, Ξουρίτσι, Ξυνόβρυση, Πορταριά, Πινακάτες, Προμύρι, Πουρί, Σκόπελος, Συκή, Σκιάθος, Τρίκερι και Τσαγκαράδα.

Όσον αφορά τα φρούτα η γεωγραφική περιφέρεια οικονομικής δραστηριότητας, περιορίζεται στις κοινότητες του κεντρικού και ανατολικού Πηλίου και κατ' εξαίρεση για το προϊόν αχλάδια ποικιλίας "κρυστάλλια", η οικονομική δραστηριότητα επεκτείνεται στις κοινότητες Διμηνίου και Καναλίων και στους δήμους Βελεστίνου και Ν. Ιωνίας πέρα από τα όρια δικαιοδοσίας της.

Σημειώνεται ότι η Ε.Α.Σ. Πηλίου - Βορ. Σποράδων με την αριθμ. 315775/14.1.1994 απόφαση του Υπουργού Γεωργίας έχει την έγκριση αναγνώρισης Προστατευόμενης Ονομασίας Προέλευσης (ΠΟΠ) για το προϊόν "ΑΧΛΑΔΙΑ - ΚΡΥΣΤΑΛΛΙΑ ΠΗΛΙΟΥ - ΒΟΛΟΥ" που παράγεται μέσα στα διοικητικά όρια των εξής δήμων και κοινοτήτων: Ν. Ιωνία, Βελεστίνο, Αγριά, Κάτω Λεχώνια, Αφέτες, Αγ. Βλάσιος, Άνω Λεχώνια, Μηλιές, Διμήνι, Κανάλια, Δράκεια και Νεοχώρι χωρίς ανάλογη αναγνώριση μέχρι στιγμής από την Ευρωπαϊκή Ένωση.

Ομοίως για το κυριότερο φρούτο της γεωγραφικής περιφέρειάς της, με την αριθμ. 315776/14.1.94 απόφαση του Υπ. Γεωργίας η Ε.Α.Σ. Πηλίου - Βορ. Σποράδων έχει επίσης την έγκριση αναγνώρισης Προστατευόμενης Γεωγραφικής Ένδειξης (Π.Γ.Ε.) του προϊόντος "ΜΗΛΑ ΠΗΛΙΟΥ - ΒΟΛΟΥ" που παράγεται στα διοικητικά όρια των κοινοτήτων: Ανήλιο, Μούρεσι, Τσαγκαράδα, Ξουρίτσι, Νεοχώρι, Αφέτες, Μηλιές, Βυζίτσα, Αγ. Γεώργιος, Αγ. Λαυρέντιος και Δράκεια.

Για το προϊόν "ΚΟΝΣΕΡΒΟΛΙΑ ΠΗΛΙΟΥ - ΒΟΛΟΥ" έχει τόσο την εθνική αναγνώριση ΠΟΠ όσο και την κοινοτική. Για τα αχλάδια "κρυστάλλια" και τα μήλα αναμένεται ανάλογη Κοινοτική Αναγνώριση και κατοχύρωση Ονομασίας προέλευσης.

Η ποιότητα, η φήμη, η προέλευση και η ονομασία των φρούτων του Πηλίου, προκαλούν τους παραγωγούς στην στενή οργάνωσή τους στην Ε.Α.Σ. Πηλίου - Βορ. Σποράδων για την ανάληψη στα χέρια τους και της εμπορίας των φρούτων και τη ρύθμιση των κανόνων της αγοράς.



## 5.7. ΣΥΜΠΕΡΑΣΜΑΤΑ

Έχουν γίνει επενδύσεις από την Ένωση και αρκετά σοβαρές καθώς επίσης και μεγάλης οικονομικής σημασίας. Μία εκ των μεγαλύτερων είναι το ελαιοτριβείο το οποίο στοίχισε στην Ένωση 100.000.000 δρχ. και ακολουθούν οι επενδύσεις στα κτίρια, τα ψυγεία, το κονσερβοποιείο, το τυποποιητήριο κ.α.

Η Ένωση δεν αντιμετωπίζει σοβαρά προβλήματα μηχανολογικού εξοπλισμού επειδή τα περισσότερα μηχανήματά της είναι καινούργια.

Είναι επαρκής όσον αφορά την στελέχωσή της, η οποία απαρτίζεται από ικανά στελέχη. Στην Ένωση εργάζονται 5 πτυχιούχοι Α.Ε.Ι., 3 πτυχιούχοι Τ.Ε.Ι., 10 - 12 με απολυτήριο λυκείου και οι υπόλοιποι χωρίς γνώσεις.

Υπάρχουν σοβαρά προβλήματα ανταγωνισμού όπως παντού άλλωστε αφού ζούμε σε μια ανταγωνιστική κοινωνία αλλά η Ένωση εξακολουθεί να παραμένει ανταγωνιστική.

Διαφήμιση δεν γίνεται στα προϊόντα της Ένωσης, γιατί η φύση των προϊόντων είναι τέτοια που δεν επιδέχεται διαφήμιση. Έχει ξεκινήσει τον τελευταίο χρόνο ίσως και παραπάνω διαφήμιση για το λάδι (τυποποιημένο λάδι).

Υπάρχει πρόβλημα τυποποίησης στη μικρή συσκευασία, τη συσκευασία κενού (ελιές).

Το μεγαλύτερο όμως πρόβλημα που αντιμετωπίζει η Ένωση είναι της χρηματοδότησης. Όλα τα χρόνια λειτουργούσε με χρηματοδοτήσεις από την Α.Τ.Ε. με υψηλά επιτόκια τα οποία και επέστρεφε. Εκτός από τα 2 τελευταία χρόνια λόγω προβλημάτων με την Α.Τ.Ε. δεν μπορεί η Ένωση να χρηματοδοτηθεί από εκεί. Γίνεται χρηματοδότηση από ελεύθερες τράπεζες στην αγορά. Όλα τα περιουσιακά στοιχεία της Ένωσης είναι δεσμευμένα από την Α.Τ.Ε.

Όπως μας δήλωσαν κάποια στελέχη της Ένωσης η εμπορία των Ενώσεων δεν είναι καλή. Οι Ενώσεις ασκούσαν κοινωνική πολιτική. Ενώσεις με την σημερινή μορφή δεν είχαν μέλλον. Ο σκοπός της Ένωσης τελείωσε χωρίς οι συν/σμοί να είναι έτοιμοι να μπουν στην αγορά και να λειτουργήσουν ανταγωνιστικά. Μεγάλη ευθύνη έχει: α) το κράτος, β) η αδυναμία στελέχωσης, γ) το έντονο ταμειακό πρόβλημα (ρευστότητα), δ) το γεγονός ότι δεν υπάρχει συν/κή εκπαίδευση.

Οι προοπτικές της Ένωσης είναι μεγάλες αρκεί να ξεπεραστούν κάποια προβλήματα όσων αφορά το χρέος της.

Στελέχη της Ένωσης δηλώνουν ότι θα συνεχίσουν , γιατί υπάρχει τεχνογνωσία και καλή φήμη των προϊόντων στην αγορά . Η συμβολή της Ένωσης στην οικονομική ζωή και στην οικονομική ανάπτυξη της Μαγνησίας ήταν , είναι και θα είναι σημαντική , γιατί συνεχίζει να " παίζει " παρεμβατικό ρόλο .

ΕΝΕΡΓΗΤΙΚΟ	Ποσό κλειόμενης χρήσης 1995		Ποσό προηγούμενης χρήσης 1994		ΠΑΘΗΤΙΚΟ	Ποσό κλειόμενης χρήσης 1995	Ποσό προηγούμενης χρήσης 1994
	Αξία κτήσης	Αποσβέσεις	Αναμ. αξία	Αξία κτήσης	Αξία κτήσης	Αποσβέσεις	Αν. αξία
<b>Β. ΕΞΟΔΑ ΕΓΚΑΤΑΣΤΑΣΕΩΣ</b>					<b>Α. ΞΕΛΑ ΚΕΦΑΛΑΙΑ</b>		
3. Τόκοι δανείων και/ήσ περιόδου	32866379	13793362	19127017	32866379	1. Συνεταιριστικό κεφάλαιο		
4. Λοιπά έσοδα εγκατάστασης	223288713	89016272	134272441	223288713	1. Καταβεβλημένο	46895044	40858489
	256155092	102755634	15339458	256155092	2. Οφειλόμενο	220239956	226286511
					Σύνολο Συνεταιριστικού Κεφαλαίου	267135000	267145000
<b>Γ. ΠΑΓΙΟ ΕΝΕΡΓΗΤΙΚΟ</b>					<b>111. Διαφορές αναπροσαρμογής</b>		
1. Γήπεδα - Οικόπεδα	93338605	---	93338605	93338605	- επιχορηγήσεις επενδύσεων		
3. Κτίρια - Τεχνικά έργα	598808578	260651683	338156895	589550185	2. Διαφορές αναπροσαρμογής λοιπών περιουσιακών στοιχείων	38934110	38934110
4. Μηχ/τα-Τεχνικές εγκαθ/σεις και λοιπός μηχ/λός εξοπλισμός	191070227	122015462	69054765	190550519	3. Επιχορηγήσεις επενδύσεων παγίου ενεργητικού	206667128	206667128
5. Μεταφορικά μέσα	4344192	4287742	56450	4344192	Σύνολο Διαφορών Αναπροσαρμογής	245601238	245601238
6. Επιπλά και λοιπός εξοπλισμός	119589129	109080973	105081856	117143048			
7. Ακιμ/σεις υπό επένδυση/απομ/λές	55338812	55338812	55338812	55338812	<b>1V. Αποθεματικά κεφάλαια</b>		
Σύνολο Ακινητοποιηθέν (Γ11)	1062489543	496085860	566453683	105023361	1. Τακτικό αποθεματικό	4781627	4561475
					2. Εκδικά αποθεματικά	6091680	6091680
					3. Εκτακτα αποθεματικά	129370513	129357575
					Σύνολο Αποθεματικών Κεφαλαίων	140243820	140010730
<b>111. Συμμετοχές και άλλες μακροήμες χρηματοοικονομικές απαιτήσεις</b>					<b>Υ. Αποτελέσματα εις νέο</b>		
1. Συμμετοχές σε συνδεδεμένες επι/σεις		898000		898000	1. Υπόλοιπο ζημιών χρήσης εις νέο	( 677696373 )	( 200854432 )
7. Λοιπές μακροπρόθεσμες απαιτήσεις		1188408	2086408	928408	2. Υπόλοιπο ζημιών προηγ. χρήσεων	(2135787856)	( 1926933424 )
					Σύνολο Αποτελεσμάτων Εις Νέο	(2813484229)	( 2135787856 )
Σύνολο Παγίου Ενεργητικού (Γ11+Γ111)			568540091				( 1483030888 )
<b>Δ. ΚΥΚΛΟΦΟΡΩΝ ΕΝΕΡΓΗΤΙΚΟ</b>					<b>Γ. ΥΠΟΧΡΕΩΣΕΙΣ</b>		
1. Αποθέματα					1. Μακροπρόθεσμες υποχρεώσεις		
1. Εμπορεύματα			47321642		2. βραχυπρόθεσμες υποχρεώσεις		
2. Προϊόντα έτοιμα και ημιτελή			8395101		1. Προμηθευτές	227339097	203394799
3. Πρώτες & βοηθ. ύλες - Αναλώσιμα υλικά - αν/κό & είδη συσκευασίας			178431567	222548681	3. Τράπεζες Λ/σμών βραχυπ/σμων υποχρεώσεων	301902859	461415692
Σύνολο Αποθεμάτων			234148310	265378723	5. Υποχρεώσεις από φόρους τέλη	2669467	9140806
					6. Ασφαλιστικά οργανισμοί	26133742	19765594
					8. Υποχρεώσεις από συνδεδεμένους επι/σεις		
					11. Πιστωτικές διόφοροι	281289597	19282457
					Σύνολο Βραχυπρόθεσμων Υποχρεώσεων	839254762	806545348
<b>11. Απαιτήσεις</b>					Σύνολο Υποχρεώσεων (Γ1+Γ11)	3734459769	3043791694
1. Πελάτες			200373024	147819063			
2. Γραμμάτεια εισπρακτέα			810565	982360			
4. Κεφ. εισπρακτέα στην επ. χρήση			220239956	226286511			
6. Βραχυπρόθεσμες απαιτ. κατά λοιπού συμμεταχικό ενδιαφέροντος επι/σης							
7. Απαιτήσεις κατά οργάνων διοίκησης			23128340	6560266			
8. Δεσμευμένα λ/σμοί καταθέσεων			22308973	8614658			
11. Αρχαιότες διόφοροι			77618262	65792324			
Σύνολο Απαιτήσεων			550479120	456055172			
<b>111. Χρεώνομαι</b>							
1. Μετοχές			5404445	5404445			
2. Ομολογίες			30000	30000			
Σύνολο Χρεωγράφων			5434445	5434445			
<b>1V. Διαθέσιμα</b>							
1. Ταμείο			2301611	1458414			
2. Καταθέσεις όψεως			35973109	9512276			
Σύνολο Διαθεσίμων			39274720	11071190			
Σύνολο Κυκλοφορούντος Ενεργητικού(Δ1+Δ11+Δ111+Δ1V)			829336595	737939530			
<b>Ε. ΜΕΤΑΒΑΤΙΚΟ Δ/ΣΜΟΙ ΕΝΕΡΓΗΤΙΚΟΥ</b>					<b>ΓΕΝΙΚΟ ΣΥΝΟΛΟ ΠΑΘΗΤΙΚΟΥ (Α+Γ)</b>	1573955598	1560760806
1. Εξόδα επομένων χρήσεων			22679454				
ΓΕΝΙΚΟ ΣΥΝΟΛΟ ΕΝΕΡΓΗΤΙΚΟΥ (Β+Γ+Δ+Ε)			1573955598				
					<b>ΑΦΑΡΣΙΑΣΜΟΙ ΤΑΞΕΩΣ ΠΙΣΤΩΤΙΚΟΙ</b>		
					1. Αιτακούτοι αλλότριων περ. στοιχείων	2189432	2682119
					2. Λοιποί λογ/σμοί τόξεως πιστωτικού	227651615	63008890
					Σύνολο λογ/σμών τόξεως πιστωτικού	229841047	65691009
<b>ΑΦΑΡΣΙΑΣΜΟΙ ΤΑΞΕΩΣ ΚΡΕΔΩΤΙΚΟΙ</b>					<b>ΠΙΝΑΚΑΣ ΔΙΑΔΕΙΞΕΩΣ ΑΠΟΤΕΛΕΣΜΑΤΩΝ</b>		
1. Αλλότρια περιουσιακά στοιχεία			2189432	2682119	Ποσό κλ. χρήσης 1995		Ποσό πρ. χρήσης 1994
2. Λοιποί λογ/σμοί τόξεως			227651615	63008890	Καθάρ. αποτελέσματα (ζημιές) χρήσης	( 677696373 )	( 200854432 )
Σύνολο Λογ/σμών Τάξεως Κρεωτικών			229841047	65691009	Υπόλοιπο αποστ/των (ζημιές) πρ. χρήσης	(2135787856)	(1926933424)
					Σύνολο Αποτελεσμάτων	(2813484229)	(2135787856)
<b>ΚΑΤΑΣΤΑΣΗ ΑΦΑΡΣΙΑΣΜΩΝ ΑΠΟΤΕΛ. ΚΡΗΣΗΣ 31ης ΔΕΚΕΜΒΡΙΟΥ 1995 ( 1η ΙΑΝΟΥΑΡΙΟΥ - 31η ΔΕΚΕΜΒΡΙΟΥ 1995 )</b>							
<b>1. ΑΠΟΤΕΛΕΣΜΑΤΑ ΕΚΜΕΤΑΛΛΕΥΣΕΩΣ</b> Ποσό κλειόμενης χρήσης 1995							
Κύκλος εργασιών (πωλήσεις)			827713124	702602954			
Μετών: Κόστος πωλήσεων			767152850	745706357			
Μικτά αποστ. κέρδη (ζημιές) εκ/σης			60560274	(43103403)			
Πλέον: Άλλα έσοδα εκ/σης			43527623	524160788			
Σύνολο			104087897	481057385			
Μετών: 1. Έσοδα διοικητικής λειτουργίας	46192754			50591838			
3. -/- λειτουργίας διάθεσης	84123692			182627455			
-/- παραγωγής με κοστολόγηση	22679454		152995900		233219293		
Μερικά αποτελέσματα κέρδη εκ/σης			( 48908003 )		247838092		
Μετών: 3. Κρεωτικοί τόκοι/ουνοηρά έξοδα	483086672		374438338		(374438338)		
Ολικά αποτελέσματα (ζημιές εκ/σης)			(531994675)		(126600246)		
<b>11. ΠΑΡΟΝ: ΕΚΤΑΚΤΑ ΑΠΟΤΕΛΕΣΜΑΤΑ</b>							
1. Εκτακτα & ανόργανα έσοδα	4964636		13479942				
2. Εκτακτα κέρδη			204629				
3. Έσοδα προηγ. χρήσεων	3695191	8659827	9110818	22795389			
Μετών:							
1. Εκτακτα & ανόργανα έξοδα	10547545		6286938				
2. Εκτακτες ζημιές	43821804		33023005				
3. Έξοδα πρ. χρήσεων	10556128	64925477	( 56365650 )	40462613	( 12667224 )		
Οργανικά αποτελέσματα (ζημιές)			(588360325)		(144267470)		
Μετών: Σύνολο αποστ. παγίων στοιχ.	113655545			87689605			
Μετών: Οι αν' αυτές εννομ. στο λειτ. κόστος	24219497		89436048	23102643	64586962		
ΚΑΘΑΡΑ ΑΠΟΤΕΛΕΣΜΑΤΑ (ΖΗΜΙΕΣ) ΚΡΗΣΗΣ			(677796373)		(208854432)		

Λογικά 28 Φεβρουαρίου 1996



Ο ΔΙΕΥΘΥΝΤΗΣ  
 Ο ΠΡΟΪΚΑΝΕΝΣ ΑΓΓΙΣΤΗΡΙΟΥ  
 ΑΝΑΣΤΑΣΙΟΣ Ν. ΦΟΥΦΟΥΡΤΟΣ  
 ΝΙΚΟΛΑΟΣ Α. ΓΕΩΡΓΙΟΥ  
 Α.Α.Τ. 744776  
 Α.Α.Τ. Ρ 908508

Main financial statement table with columns for 1996 and 1995, split into 'ΠΡΟΪΟΔΑ' (Revenues) and 'ΕΞΟΔΑ' (Expenses) sections. Includes sub-sections like 'ΕΣΟΔΑ ΕΓΚΑΤΑΛΙΠΗ', 'ΠΑΓΙΟ ΕΠΕΝΔΥΣΕΩΝ', and 'ΥΠΟΚΑΘΑΡΤΗ ΕΠΕΝΔΥΣΕΩΝ'.

Summary table for 'ΠΑΡΑΡΤΗΜΑΤΑ ΑΠΟΤΕΛΕΣΜΑΤΩΝ' (Appendix Results) for 1996 and 1995, including 'ΕΣΟΔΑ ΕΠΙΧΕΙΡΗΣΙΑΚΑ' and 'ΕΞΟΔΑ ΕΠΙΧΕΙΡΗΣΙΑΚΑ'.

Summary table for 'ΠΑΡΑΡΤΗΜΑΤΑ ΑΠΟΤΕΛΕΣΜΑΤΩΝ' (Appendix Results) for 1996 and 1995, including 'ΕΣΟΔΑ ΕΠΙΧΕΙΡΗΣΙΑΚΑ' and 'ΕΞΟΔΑ ΕΠΙΧΕΙΡΗΣΙΑΚΑ'.

Summary table for 'ΠΑΡΑΡΤΗΜΑΤΑ ΑΠΟΤΕΛΕΣΜΑΤΩΝ' (Appendix Results) for 1996 and 1995, including 'ΕΣΟΔΑ ΕΠΙΧΕΙΡΗΣΙΑΚΑ' and 'ΕΞΟΔΑ ΕΠΙΧΕΙΡΗΣΙΑΚΑ'.



Handwritten signatures and official stamps of the company's representatives, including the Chairman and the General Manager.

Main financial statement table with columns for 'Ποσά κλειόμενης χρήσης 1997', 'Αποσβέσεις', 'Αναμ. αξία', 'Ποσά προηγούμενης χρήσης 1996', 'Αποσβέσεις', 'Αναμ. αξία', and 'Ποσά κλειόμενης / προηγούμενης χρήσης 1998'. Includes sections for B. ΕΞΟΔΑ ΕΚΚΑΤΑΓΜΑΤΩΝ, Γ. ΠΟΣΑ ΕΝΕΡΓΗΤΙΚΟ, Δ. ΚΥΚΛΟΦΟΡΩΝ ΕΝΕΡΓΗΤΙΚΟ, Ε. ΜΕΤΑΒΑΤΙΚΟΙ Λ/ΜΟΙ ΕΝΕΡΓΗΤΙΚΟΥ, and Π. ΠΡΟΣΟΦΕΚΤΑΚΤΑ ΑΠΟΤΕΛΕΣΜΑΤΑ.

Official stamp and signatures of the board members: Ο ΠΡΟΕΔΡΟΣ, Ο ΔΙΟΙΚΗΤΗΣ, Ο ΠΡΟΪΤΑΝ ΕΝ. ΔΙΟΙΚΤΗΡΙΟΥ, ΚΩΝ/ΝΟΣ Γ. ΑΓΕΛΩΝ, ΑΝΔΡΕΑΣ Ν. ΠΑΝΟΤΑΓΩΓΗΣ, ΝΙΚΟΛΑΟΣ Α. ΓΕΩΡΓΙΟΥ, Α.Ο.Τ. Ν 830135, Α.Ο.Τ. Ε 744776, Α.Ο.Τ. Ρ 908508.

# ΟΡΓΑΝΟΓΡΑΜΜΑ Ε.Α.Σ. ΠΗΛΙΟΥ - ΒΟΡ. ΣΠΟΡΑΔΩΝ

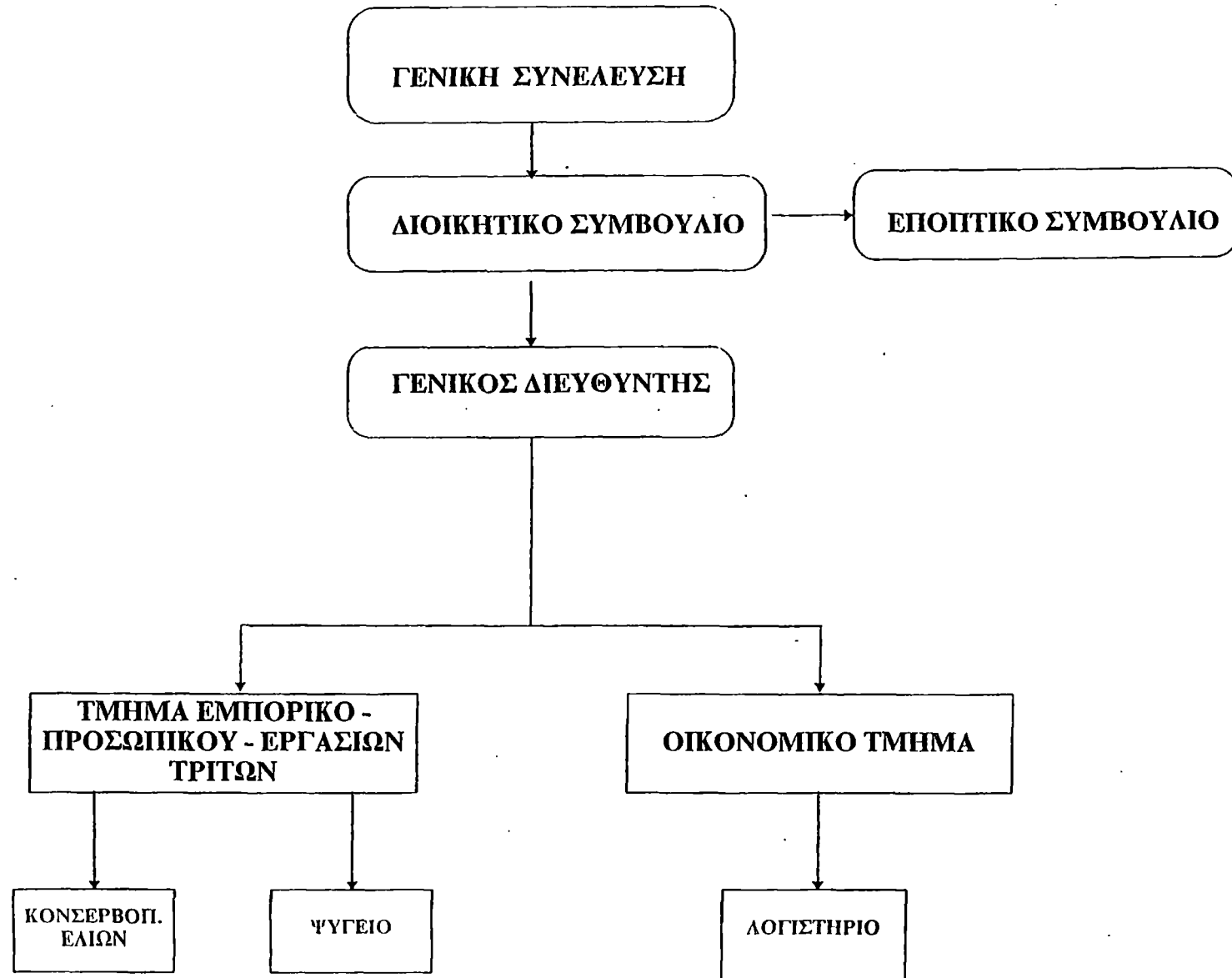

## ΚΕΦΑΛΑΙΟ 6

### ΑΓΡΟΤΙΚΟΣ ΣΥΝΕΤΑΙΡΙΣΜΟΣ ΚΑΤΩ ΛΕΧΩΝΙΩΝ

#### 6.1. ΙΣΤΟΡΙΚΗ ΑΝΑΦΟΡΑ

Ο Αγροτικός Συν/σμός Κ. Λεχωνίων ιδρύθηκε το 1940. Το 1982 αποτελούσε γεωργικό προμηθευτικό Πρωτοβάθμιο Συν/σμό . Το ίδιο έτος εξυπηρετούσε τους παραγωγούς όσων αφορά κάποια δάνεια από την Α.Τ.Ε. . Ο Συν/σμός απαριθμούσε γύρω στα 400 μέλη χωρίς δραστηριότητα .

#### 6.2. ΔΡΑΣΤΗΡΙΟΤΗΤΕΣ

Από το 1982 και μετά υπάρχει έντονη εμπορική δραστηριότητα στον Συν/σμό . Ο Συν/σμός ασχολείται με την εμπορία φρούτων στις περιοχές της Ελλάδος και συγκεκριμένα στην Αθήνα - Θεσ/νίκη - Κρήτη . Η δραστηριότητα του Συν/σμού αυτή , έχει μεγάλη σημασία για την περιοχή, γιατί καταφέρνουν και πουλάνε τα προϊόντα της περιοχής . Το ίδιο έτος ο Συν/σμός ανοίγει πρατήριο στην λαχαναγορά Αθηνών .

Το 1985 ο Συν/σμός κινείται με δικά του κεφάλαια και σταματά η χρηματοδότηση από την Α.Τ.Ε. . Δημιουργείται μία ομάδα παραγωγών φρούτων ( αχλαδιών ) σύμφωνα με τους κανονισμούς της Ε.Ο.Κ. . Διακινούνται μέσω της ομάδας αυτής πάνω από 500 τόνοι αχλάδια και για πρώτη φορά γίνεται εξαγωγή στην Ιταλία .

Το 1986 ανοίγουν δύο πρατήρια λιανικής και χοντρικής πώλησης ( τροφοδοσία στρατού - περιοχής Μαγνησίας ) στον Βόλο .

Το 1987 προσλαμβάνεται για πρώτη φορά στην ιστορία του Συν/σμού γεωπόνος και έτσι ο Συν/σμός αναπτύσσει μια καινούργια δραστηριότητα εμπορίας φυτοφαρμάκων και λιπασμάτων . Με την δημιουργία του τελευταίου αυτού τμήματος ( φυτοφαρμάκων και λιπασμάτων ) ο Συν/σμός ολοκλήρωσε τον κύκλο των δραστηριοτήτων του σαν Πρωτοβάθμιος Συν/σμός , αφού έχει

καλύψει το φάσμα των δραστηριοτήτων του όσων αφορά την εμπορία και την καλλιέργεια προϊόντων της περιοχής .

Από το 1990 και μετά ο Συν/σμός αναπτύσσει δραστηριότητες που αφορούν την τυποποίηση και την συσκευασία των αγροτικών προϊόντων .

Η συμμετοχή στην συνεταιρική μερίδα είναι υποχρεωτική αλλά δεν τηρείται η συμμετοχή σε ορισμένα προϊόντα όπως αχλάδια λόγω ομάδας παραγωγών .Μία συνεταιρική μερίδα περισσότερη απαγορεύει τη δανειοδότηση μέσω της Α.Τ.Ε. για κεφάλαιο κινήσεως . Ισχύει μόνο για μακροχρόνια δάνεια .

Τα μέλη είναι 95 και είναι όλα τακτικά .

### 6.3. ΣΥΜΠΕΡΑΣΜΑΤΑ

Τα τελευταία χρόνια δεν έχουν γίνει επενδύσεις από τον Συν/σμό εκτός από τους αποθηκευτικούς χώρους και τα εργαλεία που κατασκευάζονται κάθε χρόνο .

Σύμφωνα με τις απαιτήσεις του Συν/σμού δεν υπάρχουν προβλήματα μηχανολογικού εξοπλισμού όπως επίσης δεν υπάρχουν και προβλήματα στελέχωσης . Υπήρξαν προβλήματα στελέχωσης παλιότερα τα οποία όμως λύθηκαν με την πρόσληψη γεωπόνου και οικονομολόγου .

Ο ανταγωνισμός εξακολουθεί να είναι μεγάλος για τον Συν/σμό εξαιτίας των εισαγόμενων προϊόντων τα οποία πλεονεκτούν σε σχέση με τα προϊόντα του Συν/σμού , όσων αφορά την τυποποίηση και την συσκευασία τους , η οποία είναι πολυτελής σε αντίθεση με εκείνη του Συν/σμού που σε πολλά προϊόντα θα μπορούσε να θεωρηθεί και ανύπαρκτη .

Διαφημιστικό υλικό χρησιμοποιείται από τον Συν/σμό κατά περιόδους . Οι διαφημίσεις γίνονται μέσω ραδιοφώνου και τοπικών εφημερίδων και διαφημίζουν μόνο σε χάρτινες συσκευασίες ( χαρτόκουτα ) .

Ο Συν/σμός δεν έχει πηγές χρηματοδότησης ούτε από την Α.Τ.Ε. .

Για την επίλυση των προβλημάτων του Συν/σμού σε σχέση με την προώθηση των αγροτικών προϊόντων , τον ανταγωνισμό , τη στελέχωση και άλλων προβλημάτων ο πρόεδρος του Συν/σμού σε μία συζήτηση που είχαμε μαζί του προτείνει :

α) Τον έλεγχο του εμπορίου . Να διεξάγει το κράτος συνεχείς και αυστηρούς ελέγχους στην αγορά για την ποιότητα των



προϊόντων όπως επίσης να αντικειμενιθούν οι όροι του εμπορικού παιχνιδιού .

β) Θα πρέπει να υπάρξει ανάπτυξη των Συν/σμών με την βοήθεια βέβαια του κράτους και όχι η χρησιμοποίηση των Συν/σμών από το κράτος για την άσκηση της δικής του πολιτικής .

γ) Είναι απαραίτητη η στελέχωση όλων των Συν/σμών από γεωπόνους οι οποίοι θα βοηθήσουν στην καλύτερη ανάπτυξη αυτών.

δ) Σχετικά με την εμπορία των αγροτικών προϊόντων θα πρέπει όλα τα προϊόντα να τυποποιούνται .

Ο πρόεδρος του Συν/σμού μας μίλησε και για τις προοπτικές του Συν/σμού και μας δήλωσε πως όσο υπάρχει παραγωγή ( η οποία αποτελεί την κινητήρια δύναμη ) ο Συν/σμός θα μπορεί να αναπτύσσεται όλο και περισσότερο . Μας δήλωσε ότι επιδίωξη του Συν/σμού είναι η όσον το δυνατόν καλύτερη ποιότητα των προϊόντων τους με χαμηλούς δείκτες τιμής \* . Ο Συν/σμός επιδιώκει να γίνει γνωστός για την ποιότητα των προϊόντων του , γιατί θεωρούν ότι αυτό είναι σημαντικότερο και με μεγαλύτερο κέρδος , όπως μας διαβεβαιώνουν .

Ο Συν/σμός συμβάλει όχι τόσο ενεργά στην οικονομική ζωή και ανάπτυξη της Μαγνησίας όσο στον τόπο που εδρεύει .

---

\* Συνέντευξη με τον Οικονομολόγο του Συν/σμού , Ιούνιος 1999

ΣΟ ΚΑΤΕΛΗΞΕΙΣ

ΔΜ: 96022964

ΑΠΟΤΕΛΕΣΜΑΤΑ ΧΡΗΣΕΩΣ 1996

1005

7073	ΚΝΥΝΟΣ ΕΙΣΟΔΙΩΝ.			84651820	83633334
	ΜΕΙΩΝ ΜΟΙΣΤΩΝ ΠΡΟΛΗΘΕΝΤΩΝ			65689004	61297872
	ΔΙΩΤΑΥΡΩΝ			21962816	22335459
75	ΠΡΟΣΩΝ ΑΛΛΑ ΕΙΣΟΔΑ			16785271	20550169
	ΣΥΝΟΛΟ			38748087	42885628
	ΜΕΙΩΝ ΕΙΣΟΔΑ ΔΙΟΙΚΗΤΙΚΩΝ	24393749			
	ΔΙΑΘΕΣΙΜΑ	17027923			
	ΧΡΗΜΑΤΑ	106362		41528034	43610151
	ΜΕΤΩΝ ΑΝΟΙΓΜΑΤΩΝ			-(237994)	-724523
76	ΠΛΗΡΩΝ ΤΟΥΣ ΠΙΣΤΩΤΙΚΟΥΣ			251550	3281282
	ΟΛΙΓΑ ΑΝΟΙΓΜΑΤΩΝ			-(2528397)	2556759
	ΠΛΗΡΩΝ ΑΝΟΙΓΜΑΤΩΝ ΕΙΣΟΔΑ	637424			
	ΜΕΙΩΝ ΑΝΟΙΓΜΑΤΩΝ ΕΙΣΟΔΑ	27573		609851	149161
	ΚΑΘΑΡΑ ΑΝΟΙΓΜΑΤΑ ΧΡΗΜΑΤΩΝ			-(11919546)	2407598

ΚΑΤΕΛΗΞΕΙΣ 15-02-1997

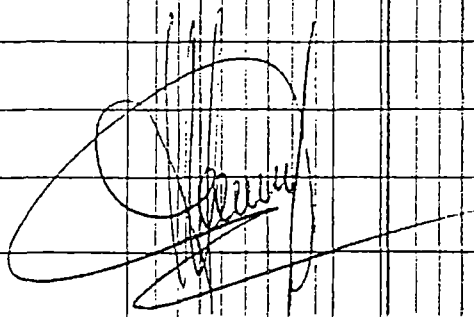

УНТКОД КРМ	ДВОН ТА	МИТРАМИТ	Сумона	Р-20.
АНОУА. КИТАРИ	110011136	1160000	2200290	14901426
+ АРСЕС КИТАРИ	27926337	961760	30950720	5988591
+ АРСЕДА	45922	22260	2221652	288934
- АНОУА АНУЛ	6115900	-	2211118	968118
= КОСЕС НЕУМЕНТЕУ	31231115	3159120	32501908	6698598
- ПЕНТЕЛ	34150301	4257606	37021110	16391667
НАУТА КИТАРИ	34115385	1904936	41204407	9350729
ЕСОДА	ДУТЛА	34115385		
ОНУА	1201926			
АНТА	420401			
ПАС. ПИР	11293111			
ТОКО	201101	11649207		
ЕСОДА	МИТРА СИБИЛ	11564907		
МАКРАТОРЕУ	135000			
ПАРХТОРЕУ	389196			
УСО. ТЕУ	15812			
АИД. ЕСОДА	3211285	11555191		
НОУА АНУА		-3110484		
ТОКО ДЕСУА	106362			
- АНОУА	1815222	11511584		
2 ХИЛЕНУА		-11602000		
ЕСОДА	МИТРА	11036048		
МАКРАТОРЕУ	120211			
УСО. ТЕУ	117106			
СУНОУА	1013916			
АИД. ЕСОДА	11937618			
НОУА АНУА				
- КОСЕС				
ЕСОДА	МИТРА	11036048		
МАКРАТОРЕУ	120211			
УСО. ТЕУ	117106			
СУНОУА	1013916			
АИД. ЕСОДА	11937618			
НОУА АНУА				
- КОСЕС				





ΑΠΟΤΕΛΕΣΜΑΤΑ ΧΡΗΣΗΣ 31/12/1997

70-73	ΚΥΚΛΟΣ ΕΡΓΑΣΙΩΝ	76842849
	ΜΕΙΩΝ ΚΟΣΤΟΣ ΠΡΟΛΗΘΕΝΤΩΝ	56687949
	ΜΙΚΤΑ ΔΟΣΙΑ	21154893
75	ΠΛΕΟΝ ΑΛΛΑ ΕΣΟΔΑ	27328421
	ΣΥΝΟΛΟΝ	48483314
	ΜΕΙΩΝ ΕΣΟΔΑ ΔΙΟΙΚΗΣΗΣ	15714324
	ΔΑΔΘΕΣΗΣ	23880967
	ΧΡΗΜ. ΚΑ.	60579
	ΜΙΚΤΑ ΔΟΣΙΑ	89655810
	ΜΕΙΩΝ ΑΠΟΣΤΑ	8827504
76	ΠΛΕΟΝ ΕΣΟΔΑ ΤΟΚΩΝ	208430
	ΟΛΙΚΑ ΔΟΣΙΑ	9035934
8102	ΑΝΟΡΓΑΝΑ ΕΣΟΔΑ	14028
	ΚΕΡΔΗ ΧΡΑΤΗΣ	9021906

Κ. ΛΕΧΕΝΙΑ 31-3-1998

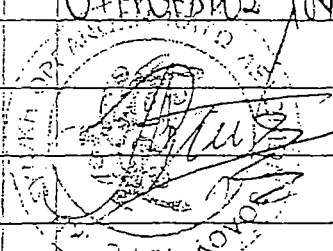
Ο ΠΡΟΕΔΡΟΣ ΤΩΝ Δ.Σ.  
  
 ΠΑΝΤ. ΠΑΝΤΑΖΟΠΟΥΛΟΣ

Ο ΛΟΓΙΣΤΗΣ

Μ. ΑΓΓΕΛΗΣ  
 Δ. Μ. Π. Ε.  
 ΔΟΥ Β' ΒΟΛΩΝ  
 ΔΟΥ 96022964

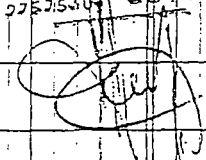

ΑΡΧΕΙΩΣ ΣΥΝ-ΣΗΜΕΙ Κ. ΑΕΧΕΝΙΕΝ  
Σ.Ν.Π.Ε.

ΑΦΜ: 9602964 ΔΝ Β' ΒΑΝ

ΙΣΟΛΟΓΙΣΜΟΣ ΧΡΗΣΗΣ 11.31.1999

ΛΕΠΤΟΤΙΚΟ

A ΠΑΡΙΑ

ΣΕΙΡΑ ΠΡΩΤΗ ΑΝΟΣΦΕΡΗ ΔΕΥΤΕΡΗ

A ΠΑΡΙΑ

ΣΕΙΡΑ ΠΡΩΤΗ ΔΕΥΤΕΡΗ

11 ΛΙΓΟΙΑ ΕΚΒΑΣΕΙΣ ΣΕΡΟΙΣ 581563 200472 341097

14 ΕΠΙΜΟΡΦΙΚΟΙ ΕΤΟΜΙΜΟΙ 14524035 1351074 772961

16 ΕΣΦΑΤΕΣ ΑΝΙΥΠΟΘΗΚΕΤΗ 338356 3680849 318509

18 ΣΥΜΠΛΗΡΩΜΑΤΑ ΚΑΙ ΑΝΑΓΕ 2000000 - 2000000

ΣΥΝΟΛΟ ΠΑΡΙΑΣ 644960 11632993 3462567

B ΚΑΚΟΔΟΡΟΝ

ΑΝΑΤΙΣΕΙΣ

30 ΠΕΝΤΕΣ 18151880 4604384

33 ΧΡΕΙΤΕ ΔΙΑΔΟΡΟΙ ΣΤΑΤΙΣΤΙΚΑ 10295172

3500 ΤΑΥΕΙΟ 4681473

3835 ΚΑΤΑΘΕΤΗΣ ΟΥΔΕΣ 5563144

ΣΥΝΟΛΟ ΑΛΛΗΛΩΝ 16299661

ΑΙΤΑΡΗΤΙΚΟΙ ΛΟΓΙΣΜΟΙ ΕΣΦΑΤΕΣ

36 ΕΣΦΑΤΕΣ ΕΝΟΧΕΥΣΕΩΝ ΧΡΗΜΑΤΩΝ 3332173

ΣΥΝΟΛΟ ΕΣΦΑΤΩΝ 6190701

ΠΡΑΥΤΙΚΟ

A ΙΝΙΑ ΚΕΦΑΛΑΙΑ

20331225

40 ΚΕΦΑΛΑΙΟ 4963000 4763000

41 ΑΝΟΣΦΑΤΙΚΑ 791956

4102 ΤΑΥΤΙΚΑ 821595

4104 ΕΙΔΙΚΑ 3101142

4105 ΕΛΤΑΚΙΑ 4051219

42 ΑΝΟΣΦΑΤΙΚΑ ΕΙΣΗΛΘΟΝΤΑ 76216265

4200 ΚΡΕΔΑ ΧΡΗΣΤΕΣ 10211906

4209 ΥΠΟΧΡΕΩΣΕΙΣ 1395652

B ΥΠΟΧΡΕΩΣΕΙΣ 13079176

44 ΠΡΟΒΛΕΨΕΙΣ ΓΙΑ ΑΝΩΣ. ΠΡΟΣ 4065167

45 ΤΡΑΝΖΙΤ-ΑΝ ΥΠΟΧΡΕΩΣΕΙΣ 7692492

50 ΠΡΟΜΗΘΕΥΤΕΣ 11851102

53 ΠΙΣΤΩΤΕΣ ΔΙΑΔΟΡΟΙ 4914495

54 ΥΠΟΧΡΕΩΣΕΙΣ ΚΑΤΟΧΟΝΤΩΝ 3335225

55 ΑΕΔΜΙΛΙΟΥ ΟΡΓΑΝΙΣΜΟΙ 633116

ΣΥΝΟΛΟ ΠΡΑΥΤΙΚΩΝ 63180701

Κ. ΚΕΜΠΑ 21/01/1998

01/01/1999



ΠΡΟΪΚΤΗ ΤΕΛΕΤΑΡΧΟΝ ΑΡΧΗ

ΕΛΛΗΝΙΚΗ ΔΗΜΟΚΡΑΤΙΑ  
ΥΠΟΥΡΓΕΙΟ ΟΙΚΟΝΟΜΙΚΩΝ  
ΓΕΝΙΚΗ ΔΙΕΥΘΥΝΣΗ ΛΟΓΙΣΤΙΚΗΣ ΚΑΙ ΤΑΜΕΙΑΚΗΣ  
ΔΙΕΥΘΥΝΣΗ ΕΠΙΧΕΙΡΗΣΙΑΚΩΝ ΛΟΓΙΣΤΙΚΩΝ ΣΥΣΤΗΜΑΤΩΝ  
ΤΜΗΜΑ ΕΠΙΧΕΙΡΗΣΙΑΚΩΝ ΛΟΓΙΣΤΙΚΩΝ ΣΥΣΤΗΜΑΤΩΝ  
Α.Δ.Α. 02515001 1507 1/431-03

## ΚΕΦΑΛΑΙΟ 7

### ΑΓΡΟΤΙΚΟΣ ΣΥΝΕΤΑΙΡΙΣΜΟΣ ΖΑΓΟΡΑΣ ΠΗΛΙΟΥ

#### 7.1. ΙΣΤΟΡΙΚΑ ΣΤΟΙΧΕΙΑ

Ο Αγροτικός Συν/σμός Ζαγοράς Πηλίου ιδρύθηκε το 1916 και είναι ένας από τους πρώτους συνεταιρισμούς της χώρας, αφού ο πρώτος νόμος περί Συν/σμών ψηφίστηκε το 1915. Στις 27 Οκτωβρίου 1916, 199 Ζαγοριανοί ίδρυσαν τον Συν/σμό με την επωνυμία " Συνεταιρισμός Πωλήσεως Γεωργικών Προϊόντων Ζαγοράς ".

Κατά την πρώτη περίοδο της λειτουργίας του οι βασικές καλλιέργειες ήταν εκείνες της πατάτας και του φουντουκιού.

Στην περίοδο του μεσοπολέμου ο Συν/σμός διακινούσε ήδη το 50% της παραγωγής της Ζαγοράς, ενώ ασχολούνταν και με την πώληση μιας ποικιλίας μήλων που καλλιεργούνταν κυρίως εκείνη την εποχή, τους ρενέδες.

Στη δεκαετία του '60 επεκτείνεται η καλλιέργεια της ποικιλίας μήλων *starking delicious*, που αποδείχθηκε ιδανική για τις κλιματολογικές και εδαφολογικές συνθήκες της Ζαγοράς ώστε να αποδίδει προϊόντα υψηλής ποιότητας. Σήμερα πια τα μήλα του Αγροτικού Συν/σμού Ζαγοράς έχουν το κατοχυρωμένο εμπορικό σήμα ΖΑΓΟΡΙΝ και επίσης κατοχυρωμένη ονομασία προέλευσης, σύμφωνα με τους κανονισμούς της Ευρωπαϊκής Ένωσης, που δίνεται σε προϊόντα υψηλών ποιοτικών προδιαγραφών.

Τα μήλα Ζαγοράς είναι φημισμένα στην Ελλάδα και στο εξωτερικό και θεωρούνται από τα καλύτερα μήλα στον κόσμο. Από την δεκαετία του '60 αρχίζει η αλματώδης ανάπτυξη του Συν/σμού, που στη δεκαετία του '80 γίνεται πραγματικά εκρηκτική.

Το 1982 το δυναμικό του Συν/σμού διπλασιάστηκε και η διακινούμενη παραγωγή έφτασε τους 5.200 τόνους.

Το 1985, με την έγκριση του νέου καταστατικού, η επωνυμία άλλαξε σε " Αγροτικός Συν/σμός Ζαγοράς Πηλίου ", ώστε να ταυριάζει με τη διεύρυνση του πεδίου δράσης.

Το 1988 στο δυναμικό του Συν/σμού συγκαταλέγονταν το 80% των παραγωγών.



Σ' αυτήν τη δεκαετία αποπερατώνεται και το έργο των μεγάλων ψυγείων - διαλογητηρίων του Συν/σμού, έργο που έγινε με συνχρηματοδότηση της Ευρωπαϊκής Ένωσης. Οι σύγχρονοι ψυκτικοί χώροι των 55.000 κ.μ. έχουν δυνατότητα αποθήκευσης - συντήρησης πάνω από 10.000.000 κιλά, ενώ η διαλογή γίνεται από αυτόματα ηλεκτρονικά διαλογητήρια (ανάλογα με το βάρος και το χρώμα), που έχουν δυναμικότητα 80 τόνους το 8ωρο.

Στις εγκαταστάσεις των ψυγείων λειτουργούν επίσης ηλεκτρονικές μηχανές συσκευασίας. Δίκαια ο Συν/σμός είναι υπερήφανος για τις εγκαταστάσεις αυτές που θεωρούνται από τις μεγαλύτερες στα Βαλκάνια.

Όμως τα μέλη και η Διοίκηση του Συν/σμού δεν επαναπαύονται. Το 1994 έγινε μετατροπή 8 ψυγειοθαλάμων, χωρητικότητας 1.500.000 κιλών μήλων, σε θαλάμους ελεγχόμενης ατμόσφαιρας ULO, που είναι η πλέον σύγχρονη τεχνολογία στη συντήρηση φρούτων.

Σήμερα το δυναμικό του Συν/σμού σχεδόν αγγίζει το 100% των παραγωγών, ενώ ο Συν/σμός συγκεντρώνει τη μεγαλύτερη ποσότητα μήλων στην Ελλάδα από οποιαδήποτε άλλη επιχείρηση, ιδιωτική ή συνεταιριστική.

## 7.2. ΔΡΑΣΤΗΡΙΟΤΗΤΕΣ

Ο Συν/σμός διαθέτει ιδιόκτητα φορτηγά αυτοκίνητα, ημιφορτηγά μεταφοράς τροφίμων, λεωφορείο διακίνησης προσωπικού και σύγχρονα ιδιόκτητα γραφεία στο κέντρο της Ζαγοράς.

Επίσης διατηρεί πρατήρια στις κεντρικές λαχαναγορές Αθήνας και Θεσ/νίκης με δίκτυο πωλήσεων σ' ολόκληρη την Ελλάδα.

Ο τζίρος το έτος 1994 ήταν πάνω από 2.000.000.000 δρχ., ενώ το 30 - 40% περίπου της παραγωγής εξάγεται και αποφέρει συνάλλαγμα της τάξης των 3.000.000 δολαρίων.

Παράλληλα έχουν αναπτυχθεί και αναπτύσσονται και άλλες δραστηριότητες εκτός από τη συγκέντρωση, διαλογή, τυποποίηση και εμπορία των αγροτικών προϊόντων.

Έτσι, σήμερα, στις δραστηριότητες του Αγροτικού Συν/σμού Ζαγοράς συγκαταλέγονται:

α. Η διακίνηση φυτοφαρμάκων, λιπασμάτων κ.λ.π. σε δικό του φυτοφαρμακείο.

β. Η άσκηση αγροτικής πίστης και η πρακτόρευση οργανισμών ασφάλισης αγροτικής παραγωγής και κεφαλαίου .

γ. Η λειτουργία σούπερ μάρκετ , σε ιδιόκτητο χώρο , που είναι και το μοναδικό κατάστημα αυτού του τύπου στην ευρύτερη περιοχή του Ανατολικού Πηλίου .

δ. Οι τουριστικές επιχειρήσεις . Ήδη από το 1988 λειτουργεί στο Χορευτό , στο πανέμορφο επίνειο της Ζαγοράς , τουριστικό συγκρότημα με μίνι - μάρκετ , εστιατόριο , καφετέρια και μπαρ . Το συγκρότημα στεγάζεται σε κτίριο χαρακτηριστικής αρχιτεκτονικής και ιστορικής σημασίας , αφού παλιότερα χρησίμευε ως αποθήκη εμπορευμάτων , όταν οι μεταφορές γίνονταν ακόμα από τη θάλασσα . Σήμερα το κτίριο , ιδιοκτησίας του Συν/σμού έχει δεχθεί τις κατάλληλες επεμβάσεις που διατηρούν ανέπαφη τη μορφή του , αλλά ταυτόχρονα το κάνουν ελκυστικό και άνετο στους επισκέπτες .

ε. Η συνεργασία με ευρωπαϊκούς φορείς , κυρίως για την ενδυνάμωση των δραστηριοτήτων του αλλά και για την ανάπτυξη όλης της Ζαγοράς .

Ο Αγροτικός Συν/σμός Ζαγοράς είναι μέλος του EUROFRU , επίσημου Ευρωπαϊκού Οργανισμού για την προώθηση της κατανάλωσης των μήλων .

Σε συνεργασία με τον EYROFRU διοργανώνεται στη Ζαγορά , το πρώτο Σαββατοκύριακο του Σεπτεμβρίου κάθε χρονιάς , η γιορτή μήλου , που εκτός από την προβολή των δραστηριοτήτων του Συν/σμού προσφέρει την ευκαιρία για ενημέρωση και προβληματισμό πάνω στα αγροτικά θέματα αλλά και τη διοργάνωση πολιτιστικών εκδηλώσεων .

Με πρωτοβουλία του Συν/σμού και σε συνεργασία με τον EUROFRU , το 1993 και το 1994 , παιδιά της Ε' ΚΑΙ ΣΤ' Δημοτικού από τη Ζαγορά είχαν την ευκαιρία να ταξιδέψουν στις Βρυξέλες και να εκπροσωπήσουν την χώρα μας στο Ευρωπαϊκό Κοινοβούλιο Παίδων και στους διαγωνισμούς για το " Ευρωπαϊκό σλόγκαν " μήλου και για ταινία κινούμενων σχεδίων με θέμα το μήλο .

Η Ελληνική συμμετοχή και τις δύο φορές ήταν πολύ καλή και απέσπασε τα καλύτερα σχόλια των Ευρωπαϊκών εταίρων .

στ. Η συμμετοχή σε διεθνή συνέδρια και εκθέσεις ώστε να υπάρχει ενημέρωση για τις τελευταίες εξελίξεις στη βελτίωση των καλλιεργειών αλλά και για τις τάσεις της διεθνούς αγοράς.

Ο Αγροτικός Συν/σμός Ζαγοράς οργάνωσε για πρώτη φορά στην Ελλάδα το Πανευρωπαϊκό συνέδριο PROGNOSFRUIT . Το 22<sup>ο</sup> PROGNOSFRUIT έγινε στο Βόλο από τις 31-07-97 έως 02-08-97.

Ο Αγροτικός Συν/σμός Ζαγοράς , Συν/σμός πιλότος , όπως επίσημα χαρακτηρίστηκε από το Υπουργείο Γεωργίας το 1982 , είναι μια ζωντανή , σύγχρονη και διαρκώς αναπτυσσόμενη επιχείρηση , που έχει την ετοιμότητα να απαντά στις προκλήσεις των καιρών και σαν πολύτιμη εγγύηση έχει τη μοναδική ποιότητα των προϊόντων του , των ζαγοριανών μήλων .

---

\* Στοιχεία από τα αρχεία του Συν/σμού

## ΚΕΦΑΛΑΙΟ 8

### ΓΥΝΑΙΚΕΙΟΣ ΑΓΡΟΤΟΤΟΥΡΙΣΤΙΚΟΣ ΣΥΝΕΤΑΙΡΙΣΜΟΣ ΖΑΓΟΡΑΣ

#### 8.1. ΙΣΤΟΡΙΚΑ ΣΤΟΙΧΕΙΑ

Η Ζαγορά είναι το μεγαλύτερο χωριό του Πηλίου. Στην πλατεία της Ζαγοράς υπάρχει η εκκλησία του Αγίου Γεωργίου, που ανακαινίστηκε εκ βάθρων από τον πατριάρχη Καλλίνικο Γ' το 1765. Στην Ζαγορά επίσης υπάρχουν οι μαρμάρινες βρύσες του "Δεσπότη" και του "Κράλλη" από τα μέσα του 18<sup>ου</sup> αιώνα, όπως επίσης το "Ελληνοσχολείο" στη συνοικία του Αγίου Γεωργίου όπου εκεί μαθήτευσε ο Ρήγας Φεραίος.

Η Ζαγορά έχει 3000 κατοίκους και η κύρια παραγωγή τους είναι τα μήλα. Στο χωριό καλλιεργούνται ακόμη ελιές, αχλάδια, κεράσια κ.λ.π. Και το καλοκαίρι ασχολούνται κυρίως με τον τουρισμό.

Ο Γυναικείος Αγροτουριστικός Συνεταιρισμός Ζαγοράς ιδρύθηκε το 1993 σαν συνέπεια των αναζητήσεων και των προβλημάτων των γυναικών της Ζαγοράς.

Η Ζαγορά η μεγαλύτερη κοινότητα του Πηλίου, είναι περιοχή με αναπτυγμένο το πρωτογενή τομέα της οικονομίας και με σημαντικές υστερήσεις στους υπολοίπους τομείς. Τα περίφημα Ζαγοριανά μήλα κρατούν το βιοτικό επίπεδο σε ικανοποιητικό σημείο, δεν έχουν όμως αναπτυχθεί δομές που θα προσφέρουν συμπληρωματικό εισόδημα και θα λειτουργήσουν σαν εξασφάλιση απέναντι στους κινδύνους της αγροτικής οικονομίας (κακή εσοδεία, φυσικές καταστροφές, κ.λ.π.). Σ' αντίθεση με άλλες γνωστές περιοχές του Πηλίου (Αγ. Ιωάννης, Τσαγκαράδα) ο τουρισμός δεν είναι ιδιαίτερα αναπτυγμένος και σίγουρα δεν υπάρχουν οι τουριστικές επιχειρήσεις που και κόσμος θα προσέλκυαν και θα έδιναν το στίγμα μίας ήπιας ανάπτυξης, με σεβασμό στο φυσικό και κοινωνικό περιβάλλον.

Τα παραπάνω κατενόησαν οι γυναίκες της Ζαγοράς και προχώρησαν στην ίδρυση του ΓΑΣΖ, σε μια προσπάθεια για συμπλήρωση του εισοδήματος, δημιουργική απασχόληση και αξιοποίηση φυσικών πόρων και δεξιοτήτων. Εκτός από τον οικονομικό του ρόλο ο ΓΑΣΖ διαδραματίζει και κοινωνικό ρόλο, αφού είναι ίσως η μόνη οργανωμένη δομή που αναβαθμίζει τον κοινωνικό ρόλο της γυναίκας και προσφέρει διεξόδους.

Η ίδρυση ενός τέτοιου Συνεταιρισμού στην περιοχή της Ζαγοράς συνάντησε πολλές δυσκολίες και αντιξοότητες. Η περιοχή είναι σχεδόν αποκλειστικά αγροτική και η οικονομία της βασίζεται στην καλλιέργεια των περίφημων μήλων Ζαγοράς. Η ορεινή διαμόρφωση των κτημάτων απαγορεύει τη χρήση μηχανικών μέσων στην καλλιέργεια, πράγμα που καθιστά απαραίτητη την απασχόληση και συμμετοχή των γυναικών στις αγροτικές εργασίες με αποτέλεσμα ο ελεύθερος χρόνος τους σχεδόν να εκμηδενίζεται, αφού έχουν κι όλες τις άλλες υποχρεώσεις της οικογένειας και του σπιτικού. Όμως οι γυναίκες της Ζαγοράς πήραν την γενναία απόφαση της ίδρυσης του Συνεταιρισμού για τους εξής κυρίως λόγους:

α) Για να έχουν την ευκαιρία απασχόλησης πέρα από τα στερεότυπα, ώστε να έχουν την δυνατότητα να γνωρίσουν καινούργια πράγματα.

β) Για να αυξήσουν το οικογενειακό τους εισόδημα - βρισκόμαστε σε περίοδο πίεσης του αγροτικού εισοδήματος - και για να αποκτήσουν και "δικά τους χρήματα".

γ) Γιατί κατανόησαν ότι κάποιες παραδοσιακές τεχνικές και προϊόντα μπορούν να αξιοποιηθούν επιχειρηματικά, αρκεί να γίνει με αγάπη για τον τόπο και μεράκι.

Οπωσδήποτε θετικό ρόλο έπαιξε και η ύπαρξη του Αγροτικού Συνεταιρισμού Ζαγοράς του οποίου η εξαιρετικά πετυχημένη λειτουργία έχει ενδυναμώσει τη συνεταιριστική ιδέα και ο οποίος στήριξε το ΓΑΣΖ στα πρώτα βήματά του.

Πρέπει να τονιστεί ότι ο ΓΑΣΖ δεν ιδρύθηκε με "εξωτερικές πιέσεις" αλλά ήταν αποτέλεσμα διεργασιών από τις ίδιες τις γυναίκες, δηλαδή η μεθοδολογία ήταν πράγμα εξαιρετικά σημαντικό για την στερεά δομή του ΓΑΣΖ και ενδεικτικό της διαθεσιμότητας των ιδρυτικών μελών του.

Τα ιδρυτικά μέλη ήταν 50, ενώ σήμερα ο ΓΑΣΖ αριθμεί 76 μέλη και εκκρεμούν καινούργιες αιτήσεις εγγραφής.

---

\* Στοιχεία από τα αρχεία του Συν/σμού

## 8.2. ΔΡΑΣΤΗΡΙΟΤΗΤΕΣ

Κύρια δραστηριότητα θα είναι η κοινή χρήση και εκμετάλλευση των περιουσιακών στοιχείων των μελών . Ειδικότερα κάθε μέλος θα παραχωρήσει την χρήση ενός ή περισσοτέρων δωματίων στο Συνεταιρισμό για κοινή χρήση και τουριστική εκμετάλλευση από τον ημεδαπό ή αλλοδαπό τουρισμό .

Και γενικότερα κάθε προσπάθεια για την ενεργότερη συμμετοχή του Γυναικείου Αγροτικού Πληθυσμού της περιοχής στην οικονομική ζωή του τόπου .

Κύρια αντικείμενα της δραστηριότητας του ΓΑΣΖ είναι :

α) Η παρασκευή και πώληση των περίφημων ντόπιων γλυκών κουταλιού . Να σημειωθεί ότι η βασική πρώτη ύλη ( φρούτα ) υπάρχει σε αφθονία στην περιοχή .

β) Η παρασκευή και διάθεση εδεσμάτων και η οργάνωση εκδηλώσεων . Η δραστηριότητα της τροφοδοσίας γνωστής ως catering είναι πρωτοποριακή για την περιοχή , αφού ούτε στο μεγάλο αστικό κέντρο του Βόλου δεν υπάρχει η εξειδίκευση παροχής τέτοιας υπηρεσίας . Επίσης αξίζει να σημειωθεί ότι τα περισσότερα από τα μενού που διατίθενται περιλαμβάνουν σχεδόν αποκλειστικά τοπικά ή κυρίως Ελληνικά πιάτα .

γ) Η συλλογή και πώληση σε χειροποίητες συσκευασίες βοτάνων και μυρωδικών ( ρίγανη , χαμομήλι , τίλιο , φασκόμηλο κ.λ.π. ) .

δ) Η κατασκευή και πώληση χειροτεχνημάτων παραδοσιακής τέχνης αλλά και σύγχρονης αισθητικής .

ε) Η λειτουργία αγροτουριστικού ξενώνα .

στ ) Κάθε συναφής δραστηριότητα που αποτέλεσμα θα έχει τη βελτίωση της θέσης της γυναίκας στην περιοχή και την προβολή του τόπου , ιδίως πρωτοβουλίες για πολιτιστικές εκδηλώσεις .

Ήδη σήμερα λειτουργεί στην κεντρική πλατεία της Ζαγοράς το κεντρικό κατάστημα του ΓΑΣΖ , που ταυτόχρονα είναι εκθετήριο βασικών προϊόντων και καφενείο - μεζεδοπωλείο , ενώ μια σειρά από

επιτυχημένες εκδηλώσεις που ανέλαβε ο ΓΑΣΖ έδειξαν την πολύ καλή ποιότητα των υπηρεσιών τροφοδοσίας .

Ήδη για την θερινή περίοδο ο ΓΑΣΖ συνεργάζεται με τον Αγροτικό Συνεταιρισμό στην συν-λειτουργία τουριστικού κέντρου στην παραλία του Χορευτού και το επόμενο βήμα είναι η δημιουργία δικτύου πωλήσεων των γλυκών και χειροτεχνημάτων , ώστε αυτά να πωλούνται και πέρα από τα όρια της Μαγνησίας . Θα πρέπει να σημειωθεί ότι υπάρχει μια πολύ καλή επαφή και συνεργασία με Γυναικείους Συνεταιρισμούς από την υπόλοιπη Ελλάδα ενδεικτικά αναφέρονται το Πυργί Χίου , η Πέτρα Λέσβου και το Τυχερό Έβρου που έχει σαν αποτέλεσμα την ανταλλαγή προϊόντων για κοινό όφελος .

Η λειτουργία του ΓΑΣΖ προσφέρει τη δυνατότητα δημιουργικής απασχόλησης των μελών του αλλά και δημιουργεί και νέες θέσεις εργασίας σε μια περιοχή που είναι δύσκολο οι νέες γυναίκες να βρουν εργασία .

Η μέχρι τώρα πορεία δείχνει ότι ο ΓΑΣΖ έχει τις δυνατότητες και ότι τα προϊόντα του έχουν απήχηση . Είναι χαρακτηριστικό ότι από το 1993 μέχρι ν σήμερα ο ετήσιος κύκλος εργασιών συνεχώς αυξάνεται

Δραστηριότητές του περιλαμβάνουν ένα ευρύ φάσμα κυρίως παραγωγή παραδοσιακών προϊόντων . Ανάμεσα σε αυτά περιλαμβάνονται : α) Γλυκά του κουταλιού , β) μαρμελάδες , γ) λικέρ και γλυκά του ταψιού .

Ο Συνεταιρισμός διαθέτει σήμερα ενοικιαζόμενο κατάστημα στην κεντρική πλατεία της Ζαγοράς και ενοικιάζει κατάλληλο χώρο για τις ανάγκες της παραγωγικής διαδικασίας .

Επίσης λειτουργεί σήμερα τροφοδοσία ( catering ) , πρωτοποριακή για την ευρύτερη περιοχή του Ανατολικού Πηλίου . Εκτελούνται παραγγελίες για διάφορες κοινωνικές εκδηλώσεις , δεξιώσεις , γιορτές κ.λ.π. , με ιδιαίτερη επιτυχία . Όλα τα προσφερόμενα προϊόντα κατασκευάζονται με παραδοσιακό τρόπο και αποκλειστικά με προϊόντα της περιοχής .

Ανάμεσα στους στόχους του Συνεταιρισμού είναι και η συμβολή στην αξιοποίηση πρώτων υλών της περιοχής που μέχρι σήμερα δεν έχουν οικονομικό αντίκρουσμα , όπως είναι τα βότανα και τα αρωματικά ή φαρμακευτικά φυτά . Υπάρχει πρόταση από τον Συνεταιρισμό , στα πλαίσια του Προγράμματος LEADER , για την προμήθεια μικρής κλίμακας εξοπλισμού για την αποξήρανση και συσκευασία αρωματικών φυτών . Η δράση και η συμμετοχή σε εκθέσεις είναι συμπληρωματική του εργοστασίου κατασκευής παραδοσιακών προϊόντων τόσο όσον αφορά στις εγκαταστάσεις όσο και στην δυνατότητα προβολής και προώθησης των προϊόντων .

Κάθε δραστηριότητα για την βελτίωση της κοινωνικής και πολιτιστικής κατάστασης των μελών του και του βιοτικού τους επιπέδου .

### 8.3. ΣΥΜΠΕΡΑΣΜΑΤΑ

Η ίδρυση του Συν/σμού έχει εξασφαλίσει σημαντικά κέρδη στις αγρότισσες με αποτέλεσμα να βελτιώσουν το οικογενειακό τους εισόδημα , χωρίς να απομακρυνθούν από το τόπο κατοικίας τους .

Ο Συν/σμός όμως έχει προβλήματα όσων αφορά τις οικονομικές ανισότητες σε βάρος των αγροτισσών .Ο Συν/σμός δίνει τη δυνατότητα στα μέλη του να συμπληρώσουν το οικογενειακό τους εισόδημα και όχι να αποκτήσουν " οικονομική αυτοδυναμία" .Έτσι τα οικονομικά οφέλη που απολαμβάνουν οι συνεταιρισμένες γυναίκες δεν αποτελούν λύση στην ανεργία, επειδή :

α) Εξαρτώνται τα οικονομικά οφέλη άμεσα ή έμμεσα από διάφορες μορφές κρατικής αγωγής .

β) Συνυπάρχουν και εμποδίζεται η ανάπτυξή τους με αντισυνεταιριστικές πρακτικές .

γ) Δεν είναι πάντα αποτέλεσμα της ισότιμης διανομής κερδών μεταξύ των μελών .

Είναι απαραίτητη προϋπόθεση για την καλή λειτουργία του Συν/σμού και τη λύση των προβλημάτων η λεπτομερής ενημέρωση των μελών στις υποχρεώσεις και τα δικαιώματά τους όπως τα ορίζει το καταστατικό και η σχετική νομοθεσία .

Οι αγροτοτουριστικοί Συνεταιρισμοί που λειτουργούν στις σύγχρονες δομές αγορών (ολιγοπώλια , μονοπωλιακός ανταγωνισμός ) μπορούν να επιδράσουν θετικά στον ανταγωνισμό εξυπηρετώντας τα συμφέροντα των μελών, με παράλληλη θετική επίδραση στην κοινωνική ευημερία .

Στην περίπτωση αυτή ο αγροτοτουριστικός Συν/σμός Ζαγοράς δεν έχει ιδιαίτερο ανταγωνισμό εκτός από κάποιους εμπόρους ή πλανόδιους που παράγουν γλυκά με συντηρητικά .

Στις επιδιώξεις του Συνεταιρισμού περιλαμβάνονται τα εξής :

α) Η βελτίωση του οικογενειακού εισοδήματος από την αγρότισσα σύζυγο , κόρη με την εξάσκηση ενός δεύτερου επαγγέλματος την εποχή που υποαπασχολείται στην γεωργική εκμετάλλευση .



β) Η πνευματική και ηθική ανάπτυξη της γυναίκας αγρότισσας καθώς και την ανύψωση του κοινωνικού και πολιτιστικού επιπέδου της γυναίκας .

γ) Η απασχόληση νέων γυναικών οι οποίες δε εργάζονται σήμερα και που θα αναζητήσουν σύντομα εργασία εκτός της περιοχής .

δ) Η ανάπτυξη του γυναικείου συνεταιριστικού κινήματος .

ε) Και η προαγωγή της παράδοσης της περιοχής .

---

\* Στοιχεία από τα αρχεία του Συν/σμού και συνέντευξη με τον Διευθυντή

1994 Τζίρος 3.800.000

1995 Τζίρος 9.800.000

1996 Τζίρος 17.000.000 80% αύξηση

5μήνο '97 3.150.000

αμοιβές μελών '96 (εργαστήριο) 3.952.000

αμοιβές - πρώτες ύλες 3.295.000

6.000.000 σε μέλη

Τίλλεται φρούτων & ώρες μαγαζιού

Διοικητική λειτουργία 1.441.534

Άλλα έξοδα 1.222.000

Αποσβέσεις παγίων 400.000

Αγορές εμπορευμάτων 2.900.000

Συσκευασία 1.734.000

#### ΠΑΡΑΤΗΡΗΣΕΙΣ ΕΠΙ ΤΩΝ ΙΣΟΛΟΓΙΣΜΩΝ

Αν συγκρίνουμε τον ισολογισμό της πρώτης εταιρικής χρήσης (1994) με της δεύτερης (1995) βλέπουμε ότι έχουμε μια αύξηση του τζίρου κατά 125%.

ΕΚΘΕΣΗ ΑΠΟΤΕΛΕΣΜΑΤΩΝ ΧΡΗΣΗΣ  
1/1/ - 31/12/97 ΤΟΥ ΓΑΣΖ

Η χρήση 1-31/12/97 έκλεισε στα 20.507.742 και εμφανίζει σε σχέση με το 1996 αύξηση της τάξης 62,17 %.

Η χρήση κλείνει με έλλειμμα 6.133.312 που οφείλεται σε αύξηση των αποθεμάτων (εμπορεύματα, έτοιμα προϊόντα) σε ποσοστό 95%. Το έλλειμμα θα καλυφθεί στην επόμενη χρήση .

Η προσπάθεια για την διεύρυνση του κύκλου εργασιών του ΓΑΣΖ είχε ως αποτέλεσμα την αύξηση του ενεργητικού και όχι την αύξηση του πάγιου ενεργητικού (14,35%).

Η αύξηση του κύκλου εργασιών οφείλεται στους εξής λόγους:

- 1) Στην είσοδο του ΓΑΣΖ σε νέες και μεγαλύτερες αγορές.
- 2) Στην αύξηση των πωλήσεων λόγω της αποδοχής των προϊόντων του ΓΑΣΖ από τους καταναλωτές .
- 3) Στην καλή και σταθερή ποιότητα παραγωγής των προϊόντων μας.

Αναλύοντας τα αποτελέσματα παρατηρούμε το σκέλος των εσόδων και συμπεραίνουμε ότι τα έσοδα προέρχονται από πωλήσεις κυρίως χονδρικές και λιανικές προϊόντων μας σε ποσοστό δύο φορές περισσότερο ( 13.517.671) από τις αντίστοιχες πωλήσεις χονδρικές και λιανικές των εμπορευμάτων (4.673.018).

Εύκολα κατανοεί κανείς την ύπαρξη ενδιαφέροντος για τα προϊόντα μας και τις προοπτικές τους.

Το σκέλος των δαπανών.

Οι δαπάνες παραγωγής συσκευασίας, προώθησης και διάθεσης των προϊόντων μας καλύπτουν το μεγαλύτερο μέρος των συνολικών δαπανών 10.291.938

Επί συνόλου 13.948.959.

Οι γενικές δαπάνες (παροχές τρίτων-μεταφορών-προβολής διαφήμισης-αναλώσιμα-αποσβέσεις) είναι στα ίδια επίπεδα με την προηγούμενη χρήση και με μηδαμινή συμμετοχή στο σύνολο των δαπανών 3.657.021 .

Κάνοντας συγχρόνως μια αναδρομή στην πορεία από το ξεκίνημα μέχρι σήμερα βλέπουμε μία ανοδική- λογική και συνετή πορεία του ΓΑΣΖ σε ποσοστό αύξησης του ενεργητικού στο 60%, διαχρονικά με προοπτικές ενθαρρυντικές για την ανάπτυξη, προώθηση και επίτευξη των οικονομικών και κοινωνικών στόχων του ΓΑΣΖ.

**ΙΣΟΛΟΓΙΣΜΟΣ 31ης ΔΕΚΕΜΒΡΙΟΥ 1995 2η ΕΤΑΙΡΙΚΗ ΧΡΗΣΗ ( 1 ΙΑΝΟΥΑΡΙΟΥ - 31 ΔΕΚΕΜΒΡΙΟΥ 1995 )**

ΕΝΕΡΓΗΤΙΚΟ				ΠΑΘΗΤΙΚΟ	
	Ποσά	κλειόμενης χρήσης	Ποσά προηγ. χρήσης		Ποσά κλειόμενης χρήσης
	Αξία κτήσης	Αποσβέσεις	Αναπ.Αξία		Ποσά προι. χρήσης
<b>Γ. ΠΑΓΙΟ ΕΝΕΡΓΗΤΙΚΟ</b>				<b>Α. ΙΔΙΑ ΚΕΦΑΛΑΙΑ</b>	
II. Ενοώματες ακινητοποιήσεις				I. Συν/ότικό κεφάλαιο	
6. Επιπλα & λοιπός εξοπλισμός	<u>1.490.307</u>	<u>298.061</u>	<u>1.192.246</u>	1. Καταβλημένο	709.500
Σύνολο ακινητοποιήσεων	<u>1.490.307</u>	<u>298.061</u>	<u>1.192.246</u>	2. Οφειλόμενο	<u>2.440.500</u>
Σύνολο παγίων ενεργητικού (ΓII + ΓIII)			<u>1.192.246</u>		<u>3.150.000</u>
<b>Δ. ΚΥΚΛΟΦΟΡΟΥΝ ΕΝΕΡΓΗΤΙΚΟ</b>				<b>V. Αποτελέσματα εις νέο</b>	
I. Αποθέματα				Υπόλοιπο ζημιών χρήσεως εις νέο	<u>-2.824.431</u>
1. Εμπορεύματα			409.056	Σύνολο ιδίων κεφαλαίων	325.569
4. Πρώτες & βοηθητικές ύλες & αναλώσιμα υλικά			<u>987.505</u>		
			<u>1.396.561</u>	<b>Γ. ΥΠΟΧΡΕΩΣΕΙΣ</b>	
II. Απαιτήσεις				II. Βραχυμεσ υποχ/σεις	
1. Πελάτες			1.062.179	1. Προμηθευτές	2.145.463
11. Χρεωστές διάφοροι			<u>1.836.995</u>	5. Υποχ/σεις απο φόρους - τέλη	28.171
			<u>2.899.174</u>	6. Ασφαλιστικοί οργανισμοί	443.750
IV. Διαθέσιμα				11. Πιστωτές διάφοροι	<u>4.201.750</u>
1. Ταμείο			1.576.722	Σύνολο υποχ/σεων (ΓII)	<u>6.819.134</u>
3. Καταθέσεις όψεως & προθεσμίας			<u>80.000</u>		
			<u>1.656.722</u>		
Σύνολο κυκλοφορούντος ενεργητικού (ΔI+ΔII+ΔIII+ΔIV)			<u>5.952.457</u>		
<b>ΓΕΝΙΚΟ ΣΥΝΟΛΟ ΕΝΕΡΓΗΤΙΚΟΥ (B+Γ+Δ+E)</b>			<u>7.144.703</u>	<b>ΓΕΝΙΚΟ ΣΥΝΟΛΟ ΠΑΘΗΤΙΚΟΥ (A+Γ+Δ)</b>	<u>7.144.703</u>

Η ΠΡΟΕΔΡΟΣ

Ο ΛΟΓΙΣΤΗΣ

ΚΥΡΙΑΚΟΣ ΤΑΣΙΟΣ Α.Τ. Ε 738480

ΚΑΤΑΣΤΑΣΗ ΛΟΓΑΡΙΑΣΜΟΥ ΑΠΟΤΕΛΕΣΜΑΤΩΝ ΧΡΗΣΕΩΣ (Λ/86)

31ης ΔΕΚΕΜΒΡΙΟΥ 1995 ( 1 ΙΑΝΟΥΑΡΙΟΥ - 31 ΔΕΚΕΜΒΡΙΟΥ 1995 )

I. Αποτελέσματα εκμεταλλεύσεως	
Κύκλος εργασιών ( πωλήσεις )	9.022.477
Μείον : Κόστος πωλήσεων	4.519.604
<hr/>	
Μικτά αποτελέσματα (κέρδη) εκμεταλλ.	4.502.873
Πλέον : άλλα έσοδα εκμεταλλεύσεως	580.000
Σύνολο	5.082.873
Μείον: έξοδα διοικητικής λειτουργίας	7.423.601
Μερικά αποτελέσματα (ζημίες) εκμεταλλ.	2.340.728
ΚΑΘΑΡΑ ΑΠΟΤΕΛΕΣΜΑΤΑ (ζημίες) ΧΡΗΣΕΩΣ	2.340.728

ΠΙΝΑΚΑΣ ΔΙΑΘΕΣΕΩΣ ΑΠΟΤΕΛΕΣΜΑΤΩΝ

Καθαρά αποτελέσματα (ζημίες) χρήσεως	2.340.728
+ Υπόλοιπα αποτελεσμάτων (ζημιών) προηγούμενων χρήσεων	483.703
Υπόλοιπο ζημιών εις νέο	2.824.431

Η ΠΡΟΕΔΡΟΣ

Ο ΛΟΓΙΣΤΗΣ

ΜΑΡΙΑ Ι. ΣΤΑΜΟΥ

ΚΥΡΙΑΚΟΣ ΤΑΣΙΟΣ

Α.Τ. Λ 741363

Α.Τ. Ξ 738480

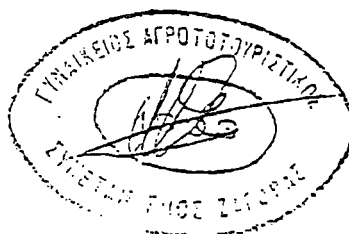

*(Handwritten signature)*

(15)

**ΓΥΝΑΙΚΕΙΟΣ ΑΓΡΟΤΟΤΟΥΡΙΣΤΙΚΟΣ ΣΥΝΕΤΑΙΡΙΣΜΟΣ ΖΑΓΟΡΑΣ**  
**ΓΕΝΙΚΟΣ ΙΣΟΛΟΓΙΣΜΟΣ ΤΗΣ 31ης ΔΕΚΕΜΒΡΙΟΥ 1996**  
**( ΕΤΑΙΡΙΚΗ ΧΡΗΣΗ ΑΠΟ 1η ΙΑΝ. ΕΩΣ 31η ΔΕΚ. 1996**

**ΕΝΕΡΓΗΤΙΚΟ**

**Γ.ΠΑΓΙΟ ΕΝΕΡΓΗΤΙΚΟ**

**II. Ενσώματες ακινητοποιήσεις**

6. Επιπλα & λοιπός εξοπλισμός

Σύνολο ακινητοποιήσεων (ΓII)

**ΣΥΝΟΛΟ ΠΑΓΙΟΥ ΕΝΕΡΓΗΤΙΚΟΥ (ΓII + ΓIII)**

**Δ. ΚΥΚΛΟΦΟΡΟΥΝ ΕΝΕΡΓΗΤΙΚΟ**

I. Αποθέματα

2. Προϊόντα

II. Απαιτήσεις

1. Πελάτες

11. Χρεωστές διάφοροι

IV. Διαθέσιμα

1. Ταμείο

3. Καταθέσεις όψεως

Σύνολο κυκλοφ.ενεργητικού (ΔI+ΔII+ΔIII+ΔIV)

**ΓΕΝΙΚΟ ΣΥΝΟΛΟ ΕΝΕΡΓΗΤΙΚΟΥ (B+Γ+Δ+E)**

Αξια κτήσεως

Αποσβέσεις

Αναπροσβ.  
αξία

1.591.307

697.122

894.185

1.591.307

697.122

894.185

894.185

9.744

4.039.750

4.049.494

3.932.991

1.695.532

5.628.523

2.097.713

80.000

2.177.713

11.855.730

12.749.915

**ΠΑΘΗΤΙΚΟ**

**A. ΙΔΙΑ ΚΕΦΑΛΑΙΑ**

**I. Συνεταιριστικό κεφάλαιο**

1. Καταβλημένο

2. Οφειλόμενο

**IV. Αποθεματικά κεφάλαια**

1. Τακτικό αποθεματικό

**V. Αποτελέσματα εις νέο**

Υπόλοιπο κερδών χρήσεως εις νέο

Υπόλοιπο ζημιών προηγούμενης χρήσης

**Σύνολο ιδίων κεφαλαίων**

**Γ. ΥΠΟΧΡΕΩΣΕΙΣ**

**II. Βραχυπρόθεσμες υποχρεώσεις**

1. Προμηθευτές

5. Υποχρεώσεις απο φόρους - τέλη

6. Ασφαλιστικοί οργανισμοί

11. Πιστωτές διάφοροι

**Σύνολο υποχρεώσεων ( ΓI + ΓII )**

**ΓΕΝΙΚΟ ΣΥΝΟΛΟ ΠΑΘΗΤΙΚΟΥ (A+B+Δ)**

1.769.885

1.530.115

252.436

4.612.656

-2.824.431

5.340.661

2.505.057

51.697

443.750

4.408.750

7.409.254

12.749.915

**ΓΥΝΑΙΚΕΙΟΣ ΑΓΡΟΤΟΤΟΥΡΙΣΤΙΚΟΣ ΣΥΝ/ΣΜΟΣ ΖΑΓΟΡΑΣ**  
**ΓΕΝΙΚΟ ΙΣΟΛΟΓΙΣΜΟΣ ΤΗΣ 31ης ΔΕΚΕΜΒΡΙΟΥ 1996**  
**ΕΤΑΙΡΙΚΗ ΧΡΗΣΗ ΑΠΟ 1η ΙΑΝ. ΕΩΣ 31η ΔΕΚ. 1996**

**ΚΑΤΑΣΤΑΣΗ ΛΟΓΑΡΙΑΣΜΟΥ ΑΠΟΤΕΛΕΣΜΑΤΩΝ ΧΡΗΣΕΩΣ ( Λ/86)**

Ι. Αποτελέσματα εκμεταλλεύσεως		
Κύκλος εργασιών ( πωλήσεις )	17.730.219	
Μείον κόστος πωλήσεων	<u>5.290.517</u>	
Μικτά αποτ/τα ( κέρδη ) εκμεταλλεύσεως	12.439.702	
Πλέον : Άλλα έσοδα εκμεταλλεύσεως	0	
Σύνολο	12.439.702	
ΜΕΙΟΝ : 1. Εξοδα διοικητικής λειτουργίας	748.078	
3. Εξοδα λειτουργίας διάθεσης	6.826.532	7.574.610
Μεικά αποτ/τα εκμεταλλεύσεως		<u>4.865.092</u>
Μείον :		
3. Χρέωστικοί τόκοι και συναφή έξοδα		0
Ολικά αποτ/τα ( κέρδη-ζημιές ) εκμεταλλεύσεως		<u>4.865.092</u>
<b>ΣΥΝΟΛΟ ΑΠΟΤΕΛΕΣΜΑΤΩΝ ΧΡΗΣΕΩΣ</b>		<u><b>4.865.092</b></u>
Μείον : Σύνολο ασπροσβ. παγίων στοιχείων	399.061	
Μείον : αι απο αυτές ενσ/νες στο λειτουργικό κόστος	399.061	0
<b>ΚΑΘΑΡΑ ΚΕΡΔΗ ΧΡΗΣΕΩΣ προ φόρων</b>		<u><b>4.865.092</b></u>

**ΠΙΝΑΚΑΣ ΔΙΑΘΕΣΕΩΣ ΑΠΟΤΕΛΕΣΜΑΤΩΝ**

Καθαρά αποτελέσματα ( κέρδη ) χρήσεως	4.865.092
Μείον : Υπόλοιπο ζημιών προηγ. χρήσεων	-2.824.431
<b>ΚΕΡΔΗ ΠΡΟΣ ΔΙΑΘΕΣΗ</b>	<b>2.040.661</b>
Η διάθεση των κερδών γίνεται ως εξής :	
Τακτικό αποθεματικό	252.436
Υπόλοιπο κερδών εις νέο	1.788.255

*Handwritten signature*

## Ε Π Ι Λ Ο Γ Ο Σ

Ο νομός Μαγνησίας και συγκεκριμένα η περιοχή του Αλμυρού υπήρξε ο πρωτεργάτης του συνεταιριστικού κινήματος, διότι στην περιοχή αυτή δημιουργήθηκε ο πρώτος συνεταιρισμός στην Ελλάδα το έτος 1900.

Ο Θεσσαλικός κόσμος και συγκεκριμένα οι αγρότες του νομού Μαγνησίας μετά το τέλος της Κατοχής στην Ελλάδα αναζήτησαν τον συνεργατισμό για να λύσουν τα προβλήματα της παραγωγής των προϊόντων τους που δημιουργήθηκαν από την έναρξη του πολέμου έως και το τέλος του.

Οι περισσότεροι συνεταιρισμοί στην Ελλάδα δημιουργήθηκαν με το τέλος του πολέμου για να βοηθήσουν τους αγρότες να μπόρτσουν να ορθοποδήσουν.

Ο συνεταιρισμός του Αλμυρού υπήρξε ο πρωτοπόρος καθώς η ίδρυση του χρονολογείται πριν από την έναρξη του πολέμου σε μία εποχή που ο συνεργατισμός - συνεταιρισμός θεωρούνταν μία πολύ πρωτοποριακή ιδέα.

Παρόλη όμως την καλή αρχή, το γεμάτο αισιοδοξία ξεκίνημα του συνεταιρισμού του Αλμυρού, δυστυχώς δεν στέφθηκε με μία εξίσου ανθοφόρα πορεία από τότε έως σήμερα.

Αυτό βέβαια δεν αποτελεί μειονέκτημα μόνο του συγκεκριμένου συνεταιρισμού μα των περισσότερων από αυτών ( φυσικά υπάρχουν και εξαιρέσεις ) που εδρεύουν στο νομό Μαγνησίας.

Υπάρχουν πολλά προβλήματα στους συνεταιρισμούς που δικαιολογούν την κακή πορείας τους. Πολλά από αυτά δημιουργούνται μέσα στους συνεταιρισμούς και άλλα πηγάζουν από το Κράτος.

**Μερικά από τα προβλήματα των συνεταιρισμών είναι τα εξής :**

### **- Η μη ικανή στελέχωση των συνεταιρισμών.**

Η δυνατότητα που προκύπτει για κάθε μέλος να εκλεγεί στη διοίκηση του συνεταιρισμού προϋποθέτει και ορισμένες βασικές γνώσεις και εμπειρίες. Η έλλειψη τους μπορεί να αναπληρωθεί μέχρι ενός βαθμού με την προσφυγή σε εξωτερικούς συνεργάτες ή



στις συμβουλές των υπαλληλικών στελεχών .Είναι όμως δύσκολη υπόθεση η επιλογή των συνεργατών και γίνεται πιο δύσκολη όταν παρεισφρύουν και οικονομικά συμφέροντα .Ο κίνδυνος μετριάζεται όταν τα στελέχη προέρχονται από το χώρο της συνεταιριστικής ιδεολογίας και όχι από ανταγωνιστικούς χώρους .

### - Η έλλειψη συνεταιριστικής εκπαίδευσης

Την κατάσταση της γεωργικής παιδείας εκφράζει η ύπαρξη ούτε 5 % του αριθμού των γεωργών με επαγγελματική άδεια έναντι πλέον 90 % στην Ολλανδία

Ο συνεργατισμός είναι μία μορφή αλληλοβοήθειας που βασίζεται στην επιδίωξη του κοινού συμφέροντος , θέτοντας σε δεύτερη μοίρα τον εγωισμό , την άκρατη επιδίωξη του ατομικού συμφέροντος.

Η εκπαίδευση αποτελεί το στρατηγικό παράγοντα που συμβάλει αποφασιστικά στην άμεση εκδήλωση των συνεπειών της ιδεολογίας του συνεργατισμού . Η αμεσότητα του συνεργατισμού για να είναι αποτελεσματική δεν πρέπει να βασίζεται σε τυχαίες εμπνεύσεις , αλλά να προετοιμάζεται συστηματικά στον υψηλότερο δυνατό βαθμό . Γίνεται έτσι ολοφάνερος ο ρυθμιστικός ρόλος της εκπαίδευσης , ως καθημερινή λειτουργία τόσο στα μέλη των συνεταιρισμών , στους υπαλλήλους και στη διοικητική ομάδα τους . Για να είναι λοιπόν δυνατός και επιτυχημένος ο συνεργατισμός ως προς τις επιδιώξεις του προϋποθέτει εκπαίδευση .

Η εκπαίδευση σήμερα στους συνεταιρισμούς δεν αποτελεί μόνιμη λειτουργία αν και θα έπρεπε λόγω των γενικότερων εξελίξεων στο οικονομικό και τεχνολογικό περιβάλλον .

Η έλλειψη συνεταιριστικής εκπαίδευσης έχει επιπτώσεις σε πολλές μελλοντικές λογιστικές χρήσεις και ακόμη στην επιβίωση της ίδιας της συνεταιριστικής μονάδας .

### - Η γραφειοκρατία ως κύριο εμπόδιο των συνεταιρισμών .

Οι συνεταιρισμοί δεν έχουν την ευκινησία που έχει ο ιδιωτικός τομέας . Δηλαδή οι συναλλαγές των συνεταιρισμών με τους πωλητές είναι αρκετά χρονοβόρες και φυσικά αυτό έχει ως αντίκτυπο την καθυστέρηση πώλησης των προϊόντων των παραγωγών . Αυτό συμβαίνει γιατί οι συνεταιρισμοί είναι Νομικά Πρόσωπα Δημοσίου Δικαίου και θα πρέπει να είναι τυπικοί στους κανόνες και Νόμους του Κράτους . Ένας άλλος λόγος που οι

συνεταιρισμοί είναι αναγκασμένοι να είναι τυπικοί είναι γιατί διαχειρίζονται χρήματα τρίτων και θα πρέπει με τις ενέργειες τους να μην βλάπτουν τα συμφέροντα των παραγωγών - μελών τους .

Στην αντίθετη πλευρά βρίσκονται οι ιδιώτες που καταφέρνουν να βρίσκουν παραθυράκια στους Νόμους και να αγοράζουν τα προϊόντα των παραγωγών σε μικρό χρονικό διάστημα .

Επίσης με την ισχύουσα νομοθεσία ένα ποσοστό επί των προϊόντων της τάξης του 8 % , παρακρατείται υποχρεωτικά από τον συνεταιρισμό και αυτό έχει ως αποτέλεσμα ο παραγωγός να παίρνει λιγότερα χρήματα από την πώληση των προϊόντων του και αυτό έχει ως τελικό αποτέλεσμα την αύξηση των τιμών πώλησης των προϊόντων δηλαδή την επιβάρυνση του καταναλωτή .

### **- Η κατάργηση της ΚΥΔΕΠ**

Η κατάργηση της ΚΥΔΕΠ ( Κεντρική Υπηρεσία Διαχείρισης Εγχώριων Προϊόντων ) ήταν πριν από τη διάλυση του από το Κράτος ένα όργανο που καθόριζε τις ανώτερες και κατώτερες τιμές πώλησης των εγχώριων προϊόντων . Με την κατάργηση της , ο παραγωγός μπορεί ή άλλοτε είναι αναγκασμένος να πουλάει την σοδειά του σε πολύ χαμηλή τιμή και να έχει ζημιές ενώ ο έμπορος αντίστοιχα να αγοράζει τα προϊόντα σε χαμηλές τιμές και να έχει μεγάλο κέρδος .

Αυτό συμβαίνει μόνο όταν δεν υπάρχει συνεταιριστικό πνεύμα . Η ύπαρξη συνεταιριστικού πνεύματος εξασφαλίζει στον παραγωγό την πώληση της παραγωγής του με το καλύτερο κέρδος .

### **- Η Εποπτεία των συνεταιρισμών από το Κράτος .**

Με τον Ν 921 η Εποπτεία των συνεταιρισμών ανήκει στον Υπουργό Γεωργίας ( όχι στο Υπουργείο ) ο οποίος μπορεί με προεδρικά Διατάγματα να μεταβιβάζει εποπτικές δραστηριότητες . Μέσω των συνεταιρισμών το Κράτος ασκεί την συνεταιριστική του πολιτική . Αυτό βέβαια δεν είναι προς όφελος των συνεταιρισμών και θα πρέπει το Κράτος να απαγκιστρώσει τους συνεταιρισμούς από τα δίχτυα του χωρίς αυτό να σημαίνει πως δεν πρέπει να τους υποβοηθά όταν εκείνοι το χρειάζονται .

Μελλοντικά η Εποπτεία των συνεταιρισμών θα γίνεται από ένα ειδικό σώμα , το σώμα των Ελεκτών που θα ορίζεται από τον Υπουργό Γεωργίας ύστερα από γνώμη της ΠΑΣΕΓΕΣ .

## ΠΡΟΤΑΣΕΙΣ

### - Ομάδες παραγωγών / κλαδικές οργανώσεις

Η άσκηση πολλών δραστηριοτήτων μαζί από ένα συνεταιρισμό δημιουργεί προβλήματα στην ταξινόμηση του γιατί πρόκειται για συνεταιρισμό πολλαπλών δραστηριοτήτων. Κρίνεται απαραίτητη η ένταξη των μελών σε ξεχωριστή ομάδα ( ανάλογα με το είδος του προϊόντος που καλλιεργούν ) έτσι ώστε να λυθεί το πρόβλημα της ανομοιογένειας .

### - Αποφυγή κακοδιαχειρίσεων

Για τον γεωργό πρέπει να γίνει συνείδηση πως οποιαδήποτε κακοδιαχείριση του κρατικού πλούτου βλάπτει τον πολίτη της βάσης , που είναι ο ίδιος .

### - Ύπαρξη συνεταιριστικής εκπαίδευσης

Θα πρέπει να υπάρξει παραγωγή της συνεταιριστικής εκπαίδευσης και να γίνει έκδοση βιβλίων και περιοδικών , επί συνεταιριστικών και συναφών θεμάτων .

Η εκπαίδευση στους συνεταιρισμούς πρέπει να αποτελεί μόνιμη λειτουργία , λόγω των γενικότερων εξελίξεων στο οικονομικό και τεχνολογικό περιβάλλον , αλλά και λόγου του " ανοιχτού " χαρακτήρα των συνεταιρισμών .

Ευνόητο είναι πως το περιεχόμενο των προγραμμάτων εκπαίδευσης πρέπει να προσαρμόζεται σύμφωνα με τις ανάγκες των συνεταιρισμών ( γνώσεις εμπορίου , χρηματοδοτήσεων , λογιστικής , διοίκησης κ.λ.π. ) όπως συμβαίνει στον ιδιωτικό και κρατικό τομέα αλλά και γνώσεις επί της ιδεολογίας και των στόχων του συνεργατισμού και σύμφωνα με τις εξωτερικές επιταγές ( τεχνολογικές εξελίξεις , συνθήκες ανταγωνισμού , νομοθετικές ρυθμίσεις , επικοινωνία κ.λ.π. ) .

### - Εξουδετέρωση του εσωτερικού ανταγωνισμού στους συνεταιρισμούς .

Θα πρέπει να υπάρξει εξουδετέρωση του αδελφοκτόνου σιναταιροσυνεταιριστικού ( εσωσυνεταιριστικού ) ανταγωνισμού .

Εσωτερικός ανταγωνισμός παρατηρείται όχι μόνο στο νομό Μαγνησίας , όχι μόνο στην Ελλάδα αλλά και σε πολλές άλλες χώρες όπου δεν πραγματοποιείται η διασυνεταιριστική συνεργασία .

**- Αποκλεισμός των κοινωνικών και εθνικών προκαταλήψεων .**

**- Συνεργασία μεταξύ διαφόρων ειδών συνεταιρισμών .**

Η ανάπτυξη του θεσμού της συνεργασίας μεταξύ διαφόρων ειδών συνεταιρισμών γεγονός μεγάλης σημασίας για την ισόρροπη οικονομική ανάπτυξη .

Οι συνεταιρισμοί προκειμένου να συμβάλουν αποτελεσματικά στη βελτίωση της οικονομίας των μελών τους και κατά επέκταση και στην ισόρροπη οικονομική ανάπτυξη των Κοινοτήτων στις οποίες ανήκουν και δρουν , πρέπει να συνεργάζονται με κάθε τρόπο με άλλες αδελφές συνεταιριστικές οργανώσεις , σε τοπικό , εθνικό , διεθνές επίπεδο. Σε όλα τα επίπεδα αυτά πρέπει η συνεργασία να αρχίζει από την ανταλλαγή προϊόντων και να φτάνει μέχρι τον επιστημονικό και ερευνητικό τομέα για την ανταλλαγή της εξελισσόμενης τεχνογνωσίας .

**- Ανάπτυξη Συνεταιριστικής Ιδέας**

Η οποία ανάπτυξη έχει σαν φυσικό θετικό επακόλουθο την οργάνωση τέλειων συνεταιρισμών με την ανάλογη δραστηριοποίηση τους στην πράξη .

**- Ανάπτυξη της συνεργασίας**

Η οποία θα βοηθάει χωρίς αμφιβολία τους παραγωγούς διαφόρων περιοχών , οι οποίοι μέσω της συνεργασίας αυτής των συνεταιρισμών τους , γίνονται " εναλλάξ " άμεσοι καταναλωτές των προϊόντων που δεν παράγουν με όλα τα οικονομικά και κοινωνικά πλεονεκτήματα , τα οποία τους εξασφαλίζει η αμεσότητα αυτή . Ευχής έργον θα ήταν η διασυνεταιριστική αυτή συνεργασία να επεκταθεί σε όλα τα προϊόντα .

**- Διαφήμιση της ιδέας και των σκοπών του συν/σμού .**

Για την απόκτηση δύναμης κοινωνικοπολιτικής μορφής απαιτείται διαφήμιση της ιδέας και των σκοπών του συνεταιρισμού και η είσοδος στον συνεταιρισμό ατόμων με κοινούς στόχους .

### - Πρόσληψη προσωπικού

Έλλειψη προσωπικού στους πρωτοβάθμιους συνεταιρισμούς απεικονίζει η κατάσταση της λογιστικής ενημερότητας τους . Άρα πρέπει να κριθεί αναγκαία η πρόσληψη μόνιμων υπαλλήλων στους συνεταιρισμούς και όχι εκτάκτων υπαλλήλων .

### - Δημιουργία ενός σωστού συνεταιριστή .

Τελικός στόχος θα πρέπει να παραμείνει η " καλλιέργεια " και η δημιουργία ενός σωστού συνεταιριστή ο οποίος στην ιδανική περίπτωση θα ταυτίζεται με έναν ιδιαίτερο τύπο ανθρώπου , τον οποίο μπορούμε να χαρακτηρίσουμε , σαν εξέλιξη του Homo Economicus , ως Homo Cooperativus . Ο Homo Cooperativus θα είναι μεταξύ άλλων και το καλύτερο παράδειγμα κοινωνικότητας και κατά συνέπεια θα μπορούσε να γίνει και το ιδανικότερο συνεταιριστικό μέλος .

## ΘΑ ΠΡΕΠΕΙ

A ) Να υποβοηθήσει ο συνεταιρισμός την ανάπτυξη της συνεταιριστικής οικογενειακής εκμετάλλευσης

B) Να δημιουργηθούν οικονομικά βιώσιμες συνεταιριστικές μονάδες .

Επιπλέον ο συνεταιρισμός παύει να στοχεύει στην οικονομική του αυτοδυναμία . Αυτό σημαίνει επιχειρηματική αποτελεσματικότητα . Σημαίνει επίσης και ανεξαρτησία από επιδοτήσεις , φορολογικές απαλλαγές ή καλύψεις ελλειμάτων από το Κράτος . Η πρακτική της καλύψεως του οποιουδήποτε ελλείματος και των συνεχών επιδοτήσεων είναι αρνητική διότι χωρίς οικονομική αυτοδυναμία των συνεταιριστικών οργανώσεων από το Κράτος , δεν μπορεί να γίνει σοβαρός λόγος για την ανεξάρτητη ανάπτυξη του συνεταιριστικού κινήματος .

ΚΑΤΑΛΗΚΤΙΚΑ ΣΥΜΠΕΡΑΣΜΑΤΑ

Στο τεχνικό θέμα της τεχνολογίας διαδίκτυου, τα προγράμματα των επιπέδων, τα οποία κριτικά οι συμμετέχοντες σε τρία βήματα τα αντιμετώπισαν, αναφορικά με τον βαθμό σχετικότητας του προγράμματος και την κατά συνέπεια δραστηριότητα οι συμμετέχοντες με ανατομότητα των επιπέδων των προγραμμάτων και επιδιώκει σε άλλους χώρους, όπως η γλώσσα και οι συσκευές, προκειμένου να γίνει καλύτερα χρήση.

ΠΑΡΑΤΗΡΗΣΕΙΣ

[Blank lined area for notes]

Κατά τη γνώμη μου, το θέμα αντιμετωπίστηκε επαρκώς, η τυπική μορφή είναι ικανοποιητική και συνεπώς εισηγούμαι την έγκρισή της.

Μεσολόγγι ..... 8/12/99

Ο ΕΙΣΗΓΗΤΗΣ ΕΚΠΑΙΔΕΥΤΙΚΟΣ

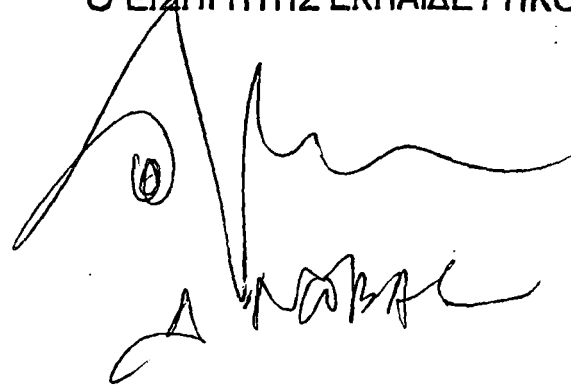
  
ΚΑΡΒΑΣ

ΕΙΣΗΓΗΤΙΚΗ ΕΚΘΕΣΗ  
ΠΤΥΧΙΑΚΗΣ ΕΡΓΑΣΙΑΣ

Η πτυχιακή εργασία με θέμα Η ΣΥΜΒΟΛΗ ΤΩΝ ΣΥΝΕΤΑΙΡΙΣΜΕΝΩΝ  
ΤΗΣ ΜΑΓΝΗΣΙΑΣ ΣΤΗΝ ΟΙΚΟΝΟΜΙΚΗ ΑΝΑΠΤΥΞΗ ΚΑΙ ΟΙΚΟΝΟΜΙΣΤ  
ΣΤΗ ΤΟΥ ΝΟΜΟΥ

που εκπονήθηκε από τους :

- 1.- ΚΑΙΣΙΑΝΑ Αλεξάνδρα
- 2.- ΚΟΡΔΙΣΤΑ Σωλιανή
- 3.- .....

διερευνά (εντοπισμός του προβλήματος - υπόθεση εργασίας).....

στον τον βαθμό ανάπτυξης της οικονομίας  
και βελτίωσης της ποιότητας των συνθηκών των  
οικονομικών της και ειδικότερα των οικονομικών  
ανάπτυξη του νομού μαγνησίας

ΜΕΘΟΔΟΛΟΓΙΑ

Η εργασία διακρίνεται σε συνολικά 4 κεφάλαια  
και σε κάθε κεφάλαιο προσαρτάται βιβλιογραφία  
από την οποία προέρχονται οι πληροφορίες  
από τις οποίες προέρχεται η ανάπτυξη του θέματος  
πρωταρχικά απαραίτητη η διακρίση της εργασίας  
των συνθηκών και των συνθηκών, έτσι ώστε να  
γίνει δυνατή η βελτίωση της οικονομίας / α/β -  
λώς της της ανάπτυξης της κάθε πτυχίας  
βελτίωση και βελτίωση του νομού. Τα βιβλία  
επιλέγονται με βάση τις συνθήκες ανάπτυξης  
και ανάπτυξης της σε σχέση των οικονομικών  
και βελτίωση βελτίωση ανά πτυχία.

## ΒΙΒΛΙΟΓΡΑΦΙΑ

- Αστικοί και Γεωργικοί Συν/σμοί  
Γεώργιος Χρ. Δασκάλου  
Αθήνα 1992
  
- Ιστορία - Φιλοσοφία - Αποστολή  
Η Τρίτη εναλλακτική λύση  
Σταύρος Α. Μαριάδης  
Θες/νίκη 1992
  
- Μελέτη εξυγίανσης και βιωσιμότητας  
Κ. Καριώτης  
Αλμυρός 1993
  
- Μελέτη εξυγίανσης και βιωσιμότητας  
Γ. Αλεξάνδρου / Κ. Καρακίτσιος  
Αλμυρός 1998



# ΠΑΡΑΡΤΗΜΑ

# Π Ε Ρ Ι Ε Χ Ο Μ Ε Ν Α

α. Καταστατικό Ε.Α.Σ. Αλμυρού

β. Φωτογραφικό υλικό Ε.Α.Σ. Αλμυρού

γ. Διαφημιστικό υλικό

Κ. Α. Τ. Α. Ε. Τ. Α. Τ. Ι. Χ. Ο

ΤΗΣ ΕΝΩΣΗΣ ΑΓΡΟΤΙΚΩΝ ΣΥΝΕΤΑΙΡΙΣΜΩΝ ΑΛΜΥΡΟΥ ΝΟΜΟΥ ΜΑΓΝΗΣΙΑΣ  
(Αναπροσαρμοσμένο σύμφωνα με τις διατάξεις του Ν. 1541/1985)

ΚΕΦΑΛΑΙΟ ΠΡΩΤΟ  
ΓΕΝΙΚΕΣ ΔΙΑΤΑΞΕΙΣ

Α Ρ Θ Ρ Ο 1

Εύσταση

Συνίστάται Ένωση Αγροτικών Συνεταιρισμών, που διέπεται από τις διατάξεις του παρόντος καταστατικού και της νομοθεσίας για τις Αγροτικές Συνεταιριστικές Οργανώσεις.

Α Ρ Θ Ρ Ο 2

Επωνυμία - Έδρα - Περιφέρεια

1. Η Ένωση Αγροτικών Συνεταιρισμών, θα λειτουργεί με την επωνυμία "Ένωση Αγροτικών Συνεταιρισμών Αλμυρού Νομού Μαγνησίας" και συνοκτικά "Ε.Σ. Α.Α.Μ."

Για τις σχέσεις της Ένωσης με την αλλοδαπή θα χρησιμοποιείται η επωνυμία της σε πιστή μετάφραση σε οποιαδήποτε γλώσσα. Στο παρόν καταστατικό, για συντομία, η Ένωση Αγροτικών Συνεταιρισμών θα αναφέρεται στο εξής με μόνη τη λέξη "Ένωση".

2. Έδρα της Ένωσης ορίζεται ο Αλμυρός. Η Ένωση για την πληρέστερη εκπλήρωση των σκοπών της, μπορεί να ιδρύει παραρτήματα, μέσα στην Περιφέρειά της και να συνιστά αντίστοιχες τοπικές συνελεύσεις των αντιπροσώπων των συνεταιρισμών της περιοχής κάθε Παραρτήματος, σύμφωνα με τις διατάξεις του άρθρου 46 του παρόντος καταστατικού. Μπορεί επίσης, με απόφαση του διοικητικού συμβουλίου, να ιδρύει υποκαταστήματα και πρακτορεία ή να εγκαθιστά αντιπροσωπεύεις, όπου κρίνει σκόπιμο, στο εσωτερικό ή το εξωτερικό.

3. Η περιφέρεια της Ένωσης καταλαμβάνει τα διοικητικά όρια της Επαρχίας Αλμυρού, τις περιφέρειες των Αγροτικών Συνεταιρισμών Πλάης Αγκιλίου και Ελευθεροχωρίου του Νομού Μαγνησίας και την περιφέρεια του Αγροτικού Συνεταιρισμού Γλώσσας του Νομού Θριώτιδος που εγκρίθηκε η υπαγωγή του στην Ένωση με την Π=104/27&28-5-85 απόφαση της ΠΑΣΕΓΕΣ, σύμφωνα με την παρ. 3 του άρθρου 63 του Ν. 1541/85 Αγροτικές Συνεταιριστικές Οργανώσεις.

2

Α Ρ Θ Ρ Ο 3

Σκοπός - Δραστηριότητες

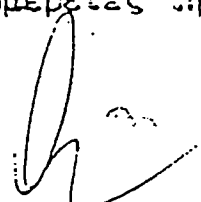
1. Σκοπός της Ένωσης είναι ο συντονισμός και η ενίσχυση του έργου των Αγροτικών Συνεταιρισμών που είναι μέλη της.
  2. Η Ένωση, για την εκπλήρωση του σκοπού της, σε συνεργασία με τις κεντρικές Κλαδικές Συνεταιριστικές Ενώσεις, τους αρμόδιους κάθε φορά Συνεταιριστικούς Οργανισμούς και τις Υπηρεσίες της Π.Α.Σ.Ε.Γ.Ε.Σ. αναπτύσσει ιδίως τις ακόλουθες δραστηριότητες:
    - α) Παρέχει στα μέλη της κάθε συνδρομή και φροντίζει για τον εφοδιασμό τους με τα αγαθά που είναι απαραίτητα για την πρωτογενή και δευτερογενή παραγωγή τους.
    - β) Φροντίζει για τη διακίνηση, διαφήμιση και εμπορία των προϊόντων των μελών της μέσα στα γενικά πλαίσια της εμπορίας κάθε προϊόντος, όπως αυτά καθορίζονται από την αντίστοιχη με το προϊόν κεντρική Κλαδική Συνεταιριστική Ένωση, σε συνεργασία, εφόσον είναι αναγκαίο, με άλλες Αγροτικές Συνεταιριστικές Οργανώσεις.
    - γ) Φροντίζει για την ίδρυση και λειτουργία κέντρων επαγγελματικής και συνεταιριστικής επιμόρφωσης των μελών της.
    - δ) Πρακτορεύει στην περιφέρειά της τις ασφαλιστικές εταιρίες, που η κλειστικότητα των μετόχων τους κατέχεται από Αγροτικές Συνεταιριστικές Οργανώσεις ή και την Α.Σ.Ε.
    - ε) Πρακτορεύει στην περιφέρειά της τους Οργανισμούς ασφάλισης αγροτικής παραγωγής και κεφαλαίου.
    - στ) Οργανώνει και παρέχει στα μέλη της κάθε είδους τεχνική βοήθεια για τη βελτίωση και βελτίωση της παραγωγής ή τη μείωση του κόστους της.
    - ζ) Διαδίδει τον θεσμό του Συν/σμοσ στον γεωργικό πληθυσμό της περιφέρειάς της, φροντίζει για την μελέτη και διερεύνηση συνεταιριστικών και γεωργικών θεμάτων, που ενδιαφέρουν την περιφέρειά της και διασφαλίζει τα μέλη της και τις αρμόδιες αρχές και Υπηρεσίες και γενικά εφορμάει όλα τα νόμιμα μέσα για την ανάπτυξη της συνεταιριστικής συνειδήσεως στους γεωργούς.
    - η) Συνιστά Υπηρεσία λογιστικής εξυπηρέτησης των Συνεταιρισμών και φροντίζει για τις νομικές τους υποθέσεις, εφόσον ζητηθεί.
    - θ) Συμβουλεύει και παρέχει κάθε βοήθεια στους Συν/σμοσ κατά την ούστασή τους και σε όλες τις λεπτομέρειες της διαχείρισης και των εργασιών τους.
- 

Εκδίδει σχέδια κανονισμών εργασιών και άλλα έντυπα που περιέχουν οδηγίες προς τους συνεταίρους.

- ι) Τηρεί και ενημερώνει ειδικούς φακέλλους για όλους τους Συνεταιρισμούς της περιφέρειάς της, σύμφωνα με την παραγρ. 4 του άρθρου 7 του Ν. 1541/1985 και κατάρτιζει και τηρεί στατιστικά στοιχεία για τους Συνεταιρισμούς της περιφέρειάς της.
- ια) Μεσολαβεί για την ικανοποίηση των οικονομικών αναγκών των μελών της, βρίσκοντας τα αναγκαία οικονομικά μέσα με τη σύναψη δανείων από Τραπεζικούς Οργανισμούς κλπ.
- ιβ) Παρέχει δάνεια στα μέλη της για παραγωγικούς σκοπούς.
- ιγ) Διενεργεί κατ' εντολή και για λογαριασμό των μελών της Συνεταιρισμών και μέχρι του δηλωθέντος ποσού, αγοράς ειδών, είτε αυτά αφορούν τις γεωργικές ανάγκες των μελών της (σπόρους, λιπάσματα, γεωργικά φάρμακα, εντομοκτόνα κτλ. για την καταπολέμηση των ασθενειών των ζώων και φυτών, γεωργικά μηχανήματα και εργαλεία καθώς και λιπαντοειδές, υλικών οικιακής και γεωργικής χρησιμότητας, ζώα και ζωοτροφές), είτε αυτά αφορούν τις οικιακές, βιοτικές και οικοτεχνικές ανάγκες.
- ιδ) Συγκεντρώνει, αποθηκεύει, μεταποιεί και επεξεργάζεται στα πλαίσια της εμπορίας κάθε προϊόντος, γεωργικά προϊόντα πρωτογενούς παραγωγής κλπ. προϊόντα των μελών της, είτε κατ' εντολή και δια λογαριασμόν αυτών είτε δια λογα/ισμόν του νομικού προσώπου της. Προς το σκοπό αυτό ιδρύει και θέτει σε λειτουργία γεωργικές βιομηχανίες ή βιοτεχνίες (αλευρομύλους πλήρεις αλέσεως σιτηρών, μιγμάτων ζωοτροφών, τυροκομιών, βουτυροκομιών και εγκαταστάσεων παραγωγής γλαυρής, κονσερβοποιεία και εγκαταστάσεις παρασκευής και συσκευασίας βρωσίμων ελαίων, ελαιουργεία, σαπουνοσυσκευαστήρια και ελαιοδεξαμενές, εκκοκιστήρια βάμβακος κλωτήρια, πλεκτήρια και υφάντήρια, βιοτεχνίες επεξεργασίας αρωματικών φυτικών προϊόντων, εγκαταστάσεις επεξεργασίας ξύλου και προϊόντων δασών, φυκτικές εγκαταστάσεις προφύξεως και διατήρησης σε φύξη ή κατάψυξη των ευπαθών γεωργικών και κτηνοτροφικών προϊόντων, εγκαταστάσεις καθαρισμού και απολύμανσης σπρων, σιτηρών και λοιπών φυτών μεγάλης καλλιέργειας, εγκαταστάσεις σπαραγοπαραγωγικών δραστηριοτήτων δημητριακών καρπών κλπ οίνοποιεία κάθετης εκμετάλλευσης, εκκοκιστήρια και Ξηραντήρια αραβοσίτου, εγκαταστάσεις παρασκευής τοματοπολτού παραγωγής τυποποίησης Γεωργικών Προϊόντων, καθώς και όλες γενικά τις βιομηχανικές και βιοτεχνικές εκμεταλλεύσεις που σύμφωνα με το



άρθρο 16 του Ν. 4035/1960 χαρακτηρίζονται ως γεωργικές).

λε). Σε εξαιρετικές περιπτώσεις, προκειμένου περί καλύψεως της δυναμικότητας των γεωργικών της βιομηχανικών εγκαταστάσεων και προς επίτευξη χαμηλότερου κόστους ή, προς παρασκευή έτοιμων προϊόντων ωρισμένης ποιότητας ή, εξυπηρέτησης κάποιας κατηγορίας πελατών της του εσωτερικού ή εξωτερικού η Ένωση μπορεί να δέχεται τη συνεργασία και μη μελών της καθώς και μεμονωμένων παραγωγών ή ομάδας παραγωγών.

3. Η Ένωση δεν ασχολείται με την πρωτογενή παραγωγή, ιδρύει και διευθύνει μονάδες επεξεργασίας και μεταποίησης των προϊόντων των μελών της, μόνο όταν για τη λειτουργία τους απαιτείται η συνεργασία δύο ή περισσότερων μελών της.

4. Για την πληρέστερη εκπλήρωση των σκοπών της η Ένωση:

α) Αποτελεί μέλος της Πανελληνίας Συνομοσπονδίας Ενώσεων Αγροτικών Συνεταιρισμών (ΠΑΣΕΓΕΣ).

β) Μπορεί, ύστερα από ειδική κατά περίπτωση απόφαση της Γενικής Συνέλευσης:

- Να συμπράττει με άλλες Ενώσεις για τη σύσταση Κεντρικών Κλαδικών Συνεταιριστικών Ενώσεων και Συνεταιριστικών Οργανισμών ή να μετέχει στις Οργανώσεις αυτές.

- Να συμπράττει σε κοινές επιχειρήσεις με Καταναλωτικούς Συνεταιρισμούς, νομικά πρόσωπα του δημόσιου τομέα, όπως προσδιορίζονται στην παραγρ. 6 του άρθρου 1 του Ν. 1256/1982 (ΦΕΚ 65Α/1982), με κοινωφελείς Οργανισμούς Συνεταιριστικές Οργανώσεις άλλων χωρών και επιχειρήσεις Οργανισμών Τοπικής Αυτοδιοίκησης.

- Να συνιστά Εταίρους του Εμπορικού Νόμου ή του Αστικού Κώδικα, που έχουν αντικείμενό τους δραστηριότητα που εμπίπτει στους σκοπούς της Ένωσης ή να μετέχει σ' αυτές, τηρώντας τις προϋποθέσεις και τη διαδικασία του άρθρου 59 του Ν. 1541/85.

Α Ρ Θ Ρ Ο 4

Χρονική διάρκεια

Η χρονική διάρκεια της Ένωσης είναι απεριόριστη.

ΚΕΦΑΛΑΙΟ ΔΕΥΤΕΡΟ

ΜΕΛΗ ΤΗΣ ΕΝΩΣΗΣ - ΔΙΚΑΙΩΜΑΤΑ ΚΑΙ ΥΠΟΧΡΕΩΣΕΙΣ

Α Ρ Θ Ρ Ο 5

Προϋποθέσεις - Κάλυπτα

Μέλη της Ένωσης μπορούν να γίνουν, ύστερα από απόφαση της Γενικής τους Συνέλευσης, όλοι οι αγροτικοί Συνεταιρισμοί που

έχουν την έδρα τους μέσα στην Περιφέρεια της Ένωσης, όπως αυτή ορίζεται στο άρθρο 2 του παρόντος Καταστατικού.

Συνεταιρισμοί που ζητούν την εγγραφή τους στην Ένωση δεν πρέπει να είναι μέλη άλλης Ένωσης.

#### Α Ρ Θ Ρ Ο 6

##### Όροι εισδοχής μελών

1. Για να γίνει ένας συνεταιρισμός μέλος της Ένωσης πρέπει να υποβάλει στο Διοικητικό Συμβούλιο αυτής έγγραφη αίτηση, υπογεγραμμένη από τους νόμιμους εκπαισώπους του Συν/σμού. Η αίτηση πρέπει να συνοδεύεται από δήλωση υπογεγραμμένη κατά τον ίδιο τρόπο, ότι αποδέχεται τις διατάξεις του Καταστατικού της Ένωσης και τις αποφάσεις της Γενικής Συνέλευσης και ότι έχει τις προϋποθέσεις να γίνει μέλος της Ένωσης. Την αίτηση πρέπει επίσης να συνοδεύει και αντίγραφο του πρακτικού της Γενικής Συνέλευσης του Συν/σμού, με την οποία αποφασίστηκε η εγγραφή του Συν/σμού στην Ένωση, νόμιμα επικυρωμένο, καθώς και κατάλογος των μελών του κατά την 31η Δεκεμβρίου του προηγούμενου έτους.

2. Το Διοικητικό Συμβούλιο της Ένωσης αποφασίζει για την αποδοχή ή όχι της αίτησης μέσα σ' ένα (1) μήνα από την υποβολή της. Αποδοχή αίτησης μετά από τη λήψη απόφασης για σύγκληση Γενικής Συνέλευσης και μέχρι την έναρξη και το τέλος των εργασιών της δεν επιτρέπεται.

3. Σε περίπτωση, που το Διοικητικό Συμβούλιο απορρίπτει την αίτηση ή παραλείπει να πάρει απόφαση, εφαρμόζεται η διάταξη της παρ. 3 του άρθρου 10 του νόμου 1547/1985.

#### Α Ρ Θ Ρ Ο 7

##### Απόκτηση της ιδιότητας του μέλους

1. Η συνεταιριστική ιδιότητα αποκτάται από την ημερομηνία της απόφασης του Διοικητικού Συμβουλίου ή της Γενικής Συνέλευσης, που δέχεται την αίτηση ή από την τελεσιδικία της δικαστικής απόφασης, που διατάσσει την εγγραφή, εφόσον ο ενδιαφερόμενος έχει καταβάλει την συνεταιριστική του μερίδα ή την πρώτη δόση της αν προβλέπεται καταβολή της μερίδας σε δόσεις, σύμφωνα με το άρθρο 15 του Καταστατικού.

2. Τα ιδρυτικά μέλη αποκτούν την ιδιότητα του τακτικού μέλους από την καταχώρηση του Καταστατικού στο μητρώο Αγροτικών Συνεταιρισμών του (αρθροδίου) Ειρηνοδικείου και υποχρεούνται χωρίς καθυστέρηση να καταβάλουν τη συνεταιριστική τους μερίδα.

3. Με την απόκτηση της συνεταιριστικής ιδιότητας το μέλος εγγράφεται στο βιβλίο Μητρώου των μελών της Ένωσης.

4. Η έγγραφη νέων μελών είναι υποχρεωτική εφόσον τηρείται η δια-

δικασίας και συντρέχουν οι προϋποθέσεις του νόμου και του παρόντος καταστατικού.

#### Α Ρ Θ Ρ Ο 8

##### Σχέσεις Ένωσης και μελών

Οι σχέσεις ανάμεσα στην Ένωση και τα μέλη της διέπονται από τις διατάξεις του Νόμου 1541/85 "Αγροτικές Συνεταιριστικές Οργανώσεις" του παρόντος καταστατικού, του εσωτερικού - κανονισμού λειτουργίας, που ψηφίζει η Γενική Συνέλευση, των ειδικών κανονισμών λειτουργίας των ΚΟΠΕΑΣ και των αποφάσεων της Γενικής Συνέλευσης, για τη λειτουργία και τις δραστηριότητες των Τοπικών Συνελεύσεων.

#### Α Ρ Θ Ρ Ο 9

##### Δικαιώματα μελών

Τα μέλη της Ένωσης δικαιούνται:

1. Να συμμετέχουν και να ψηφίζουν με τους αντιπροσώπους τους στις Γενικές Συνελεύσεις.
2. Να συμμετέχουν στα Όργανα διοίκησης της.
3. Να συμμετέχουν στις Κλαδικές Οργανώσεις Παραγωγής και τις Τοπικές Συνελεύσεις της Ένωσης.
4. Να συμμετέχουν στις συγκαλούμενες απ' αυτή συσκέψεις, περιφερειακές ή τοπικές, για θέματα της Ένωσης ή των μελών της Συνεταιρισμών ή των μελών των Συνεταιρισμών.
5. Να συμμετέχουν με εκπροσώπους τους σε συσκέψεις, σεμινάρια και συνέδρια, που κρίνει χρήσιμα η Ένωση στο εσωτερικό και εξωτερικό.
6. Να συμμετέχουν σε προγράμματα συνεταιριστικής εκπαίδευσης, όπου οργανώνει η Ένωση ή η ΠΑΣΕΤΕΣ.
7. Να κάνουν χρήση των υπηρεσιών της Ένωσης, των εγκαταστάσεων, εργαλείων, μηχανών και μεταφορικών μέσων, που ανήκουν στην Ένωση, σύμφωνα με τα Εσωτ. Καν. Λειτουργίας.
8. Να ~~κάνουν~~ ζητούν, με αίτησή τους στο Δ.Σ., πληροφορίες σχετικά με την πορεία των υποθέσεων της Ένωσης. Το Δ.Σ. υποχρεούται να παρέχει τις σχετικές πληροφορίες στην πρώτη, μετά την υποβολή της αίτησης, Γενική Συνέλευση.
9. Να ζητούν, με αίτησή τους, στο Δ.Σ., και να παίρνουν αντίγραφα των πρακτικών της Γενικής Συνέλευσης, του Ισολογισμού και του Λογαριασμού κερδών και ζημιών. Τα αντίγραφα αυτά χορηγούνται στο μέλος μέσα σε προθεσμία ενός (1) μηνός το αργότερο από την υποβολή της αίτησης και εφ' όσον ο ενδιαφερόμενος καταβάλλει τη σχετική δαπάνη.
10. Να λαμβάνουν, με αίτησή τους στο Δ.Σ., γνώση του περιεχομένου των λογαριασμών τους και των αποφάσεων της Ένωσης.



Το Διοικητικό Συμβούλιο της Ένωσης μπορεί με αιτιολογημένη απόφαση του να αρνηθεί τη γνωστοποίηση του περιεχομένου αποφάσεων για τις εμπορικές δραστηριότητες της Ένωσης, αν από τη γνωστοποίηση τους πιθανολογείται βλάβη των συμφερόντων της.

Στην περίπτωση αυτή το Δ.Σ. υποχρεούται να φέρει το θέμα, για τη λήψη οριστικής απόφασης, στην πρώτη Γενική Συνέλευση.

11. Να συμμετέχουν στο καθαρό πλεονάσμα της διαχειριστικής χρήσης και στο προϊόν της εκκαθάρισης, σύμφωνα με τις αποφάσεις της Γενικής Συνέλευσης και υπό τους περιορισμούς των άρθρων 39, 40, 41 και 44 του παρόντος Καταστατικού.

#### Α Ρ Θ Ρ Ο 10

#### Υποχρεώσεις μελών

Τα μέλη της Ένωσης έχουν τις εξής υποχρεώσεις:

- α) Να ενδιαφέρονται για την προαγωγή αυτής και των μελών της και να παρέχουν αμέριστη την υποστήριξή τους προς αυτή και μεταξύ τους.
- β) Να προσπαύζονται και να εξυπηρετούν τα συμφέροντα της Ένωσης και να μη προβαίνουν σε πράξεις, που βλάπτουν τα συμφέροντά της
- γ) Να συμμορφώνονται με το καταστατικό, τους Κανονισμούς Εργασιών και τις αποφάσεις της Γενικής Συνέλευσης, των Τοπικών Συνελεύσεων των ΚΟΠΕΑΣ και των Οργάνων διοίκησης και να συμμετέχουν ενεργά στις δραστηριότητές τους.
- δ) Να προσαρμόζουν τον Κανονισμό Εργασιών τους με τις αποφάσεις της Ένωσης, όσον αφορά τις υποχρεώσεις των μελών τους για τον προγραμματισμό της παραγωγής τους, και την τήρηση κανόνων ποιότητας των προϊόντων.
- ε) Να στέλνουν έγκαιρα στην Ένωση όλες τις πληροφορίες και τα στοιχεία, που ζητούνται απ' αυτή και έχουν σχέση με τις εργασίες της.
- στ) Να απαντούν χωρίς καθυστέρηση στα έγγραφα της.
- ζ) Να αναλαμβάνουν τις ανατεθειμένες σ' αυτά από την Ένωση εργασίες ως εντολοδόχοι της και να δέχονται την παρακολούθηση απ' την Ένωση της διαχείρισης αυτών των εργασιών.
- η) Να καταβάλλουν έγκαιρα τη συνεταιρική τους μερίδα, τις φηφοζόμενες από τη Γενική Συνέλευση εισφορές για την κάλυψη των εκτάκτων ζημιών της και κάθε άλλη εισφορά που ορίζεται από το νόμο, το Καταστατικό και τους Κανονισμούς της Ένωσης.
- θ) Να εκπληρώνουν όλες τις υποχρεώσεις, που ορίζονται από το νόμο από άλλες διατάξεις του παρόντος Καταστατικού και των Κανονισμών της Ένωσης.

## Α Ρ Θ Ρ Ο 11

## Αποχώριση των μελών

Τα μέλη της Ένωσης μπορούν ν' αποχωρήσουν απ' αυτήν μόνο μετά από απόφαση πέντε (5) ετών από την εγγραφή τους, εκτός αν συντρέχει σπουδαίος λόγος, που δικαιολογεί την πρόωπη αποχώρηση.

Για την αποχώρηση απαιτείται έγγραφη αίτηση του μέλους, συνοδευόμενη με απόφαση της Γενικής του Συνέλευσης, για την αποχώρησή του. Η αποχώρηση γνωστοποιείται στην Ένωση έξι (6) τουλάχιστο μήνες πριν από τη λήξη της διαχειριστικής περιόδου και ισχύει για το τέλος αυτής. Αν η αίτηση υποβληθεί εκπρόθεσμα, η αποχώρηση ισχύει για το τέλος της επόμενης διαχειριστικής περιόδου. Μέχρι την πραγματοποίηση της αποχώρησης εξακολουθεί το μέλος να έχει τα δικαιώματα και τις υποχρεώσεις των άλλων μελών και να μετέχει με τους αντιπροσώπους του στις Γενικές Συνελεύσεις της Ένωσης. Από την ημέρα όμως, που υποβλήθηκε η αίτηση στην Ένωση θεωρείται ότι οι αντιπρόσωποι του παραιτήθηκαν από τυχόν αξιώματα, που κατείχαν σε συλλογικά Όργανα της Ένωσης ή ως αντιπρόσωποι αυτής σε οποιαδήποτε Αγροτική Συνεταιριστική ή άλλη Οργάνωση ή οπουδήποτε αλλού.

3. Το μέλος, που ζήτησε την αποχώρησή του από την Ένωση, μπορεί να ανακαλέσει με έγγραφη αίτησή του μετά από απόφαση της Γενικής του Συνέλευσης. Η αίτηση, μαζί με αντίγραφο της απόφασης της Γενικής Συνέλευσης, πρέπει να υποβληθεί στην Ένωση το αργότερο μέχρι να λήξει η παραπάνω προθεσμία, οπότε η αποχώρηση γίνεται αμετάκλητη. Επανόκτηση των αξιωμάτων, που κατείχαν οι αντιπρόσωποι του στην περίπτωση αυτή αποκλείεται.

4. Εκτός από την περίπτωση της παραγρ. 1 (σπουδαίος λόγος), πρόωπη αποχώρηση μέλους από την Ένωση, μπορεί να γίνει και αν η Γενική Συνέλευση της Ένωσης αποφασίσει τη μεταβολή των ειδικότερων δραστηριοτήτων της ή τη συγχώνευσή της με άλλη ή με άλλες ενώσεις. Η δήλωση για την αποχώρηση πρέπει να γίνει μέσα σε δέκα (10) ημέρες από τη λήξη της απόφασης της Γενικής Συνέλευσης και μπορεί να ανακληθεί μέσα σε ένα μήνα από τότε που υποβλήθηκε.

Η αποχώρηση επέρχεται όταν εγκριθεί με τελεσίδικη δικαστική απόφαση η τροποποίηση του καταστατικού ή πραγματοποιηθεί η συγχώνευση.

5. Ο Συνεταιρισμός - μέλος υποχρεούται να επανορθώσει κάθε ζημιά της Ένωσης από την πρόωπη λύση της συνεταιριστικής σχέσης χωρίς σπουδαίο λόγο ή χωρίς τις προϋποθέσεις της προηγούμενης παραγράφου 4.

## Α Ρ Θ Ρ Ο 12

## Διαγραφή μέλους



1. Με απόφαση του Διοικητικού Συμβουλίου της Ένωσης διαγράφεται υποχρεωτικά το μέλος της Ένωσης, που παρά τις διατάξεις του Καταστατικού είναι μέλος και σε άλλη Ένωση Αγροτικών Συνεταιρισμών.

2. Η Γενική Συνέλευση της Ένωσης αποφασίζει αιτιολογημένα για τη διαγραφή μέλους το οποίο:

α) Έπαψε να έχει τις προϋποθέσεις του νόμου και του παρόντος Καταστατικού, για την απόκτηση της ιδιότητας του μέλους.

β) Έβλαψε την πρόθεση τα συμφέροντα της Ένωσης.

γ) Αρνήθηκε χωρίς λόγο την εκπλήρωση των υποχρεώσεων του απέναντι στην Ένωση.

δ) Αποφεύγει σκόπιμα να συμμορφώνεται στις αποφάσεις των Οργάνων της Ένωσης.

Τη διαγραφή στη Γενική Συνέλευση εισηγείται το Διοικητικό Συμβούλιο, που υποχρεούται, όπως και η Γενική Συνέλευση, να ακούσει προηγουμένως το υπό διαγραφή μέλος.

3. Μέσα σε δέκα ημέρες από την κοινοποίηση της απόφασης της Γενικής Συνέλευσης το μέλος που διεγρέφη δικαιούται να προσφύγει στο Ειρηνοδίκη. Η απόφαση, που θα εκδοθεί υπόκειται σε έφεση.

4. Η απώλεια της ιδιότητας του μέλους, που διαγράφεται επέρχεται (10) ημέρες μετά την κοινοποίηση της απόφασης του Διοικητικού Συμβουλίου ή της Γενικής Συνέλευσης ή από την τελεσιδικία της δικαστικής απόφασης.

Α Ρ Θ Ρ Ο 13

#### Διάλυση Συνεταιρισμού μέλους

Συνεταιρισμός, που διαλύεται, θεωρείται ότι αποχωρεί από την Ένωση στο τέλος της διαχειριστικής περιόδου κατά την οποία θα δημοσιευτούν ο τελικός ισολογισμός της εκκαθάρισης. Σε περίπτωση, που η διάλυση Συνεταιρισμού οφείλεται σε πτώχευση, θεωρείται ότι αποχωρεί από την Ένωση στο τέλος της διαχειριστικής περιόδου κατά την οποία θα κριθεί η διαδικασία της πτώχευσης.

Α Ρ Θ Ρ Ο 14

#### Δικαιώματα εξερχομένων μελών

1. Συνεταιρισμός, που με οποιοδήποτε τρόπο εξέρχεται από την Ένωση δεν μπορεί να ζητήσει την εκκαθάρισή της, ούτε έχει καμιά απαίτηση ή αξίωση πάνω στην περιουσία της.

Δικαιούται μόνο στην επιστροφή της συνεταιρικής μερίδας, που κατέθηκε απ' αυτόν καθώς και στο μέρος από το καθαρό πλεόνασμα της ετήσιας διαχείρισης, που του αναλογεί στο τέλος της χρήσης που εξεφάρσθη αφού αφαιρεθούν και στις δύο περιπτώσεις, οι ζημιές των προηγούμενων χρήσεων και οι κρατήσεις για τα αποθεματικά κεφάλαια, που προ-

ται από το νόμο και το Καταστατικό.

2. Η απόδοση της συνεταιρικής μερίδας και του δικαιώματος από το πλεόνασμα της χρήσης γίνεται μέσα α' ένα χρόνο από την ημερομηνία που το μέλος, σύμφωνα με το νόμο, έχασε τη συνεταιριστική του ιδιότητα όχι όμως νωρίτερα από εξήκμηνας απ' αυτή.

Η Γενική Συνέλευση μπορεί να αποφασίσει, με αυξημένη απαρτία και πλειοψηφία, ότι μέλους που διαγράφεται σύμφωνα με τις διατάξεις των άρθρων 12 παρ.1 και παρ.2 εδ.β, γ και δ του παρόντος καταστατικού δε δικαιούται να αναλάβει την αξία της συνεταιρικής του μερίδας.

3. Αν κατά την έξοδο συνεταιρών, η εταιρική περιουσία, με συνυπολογισμό των αποθεματικών και των εταιρικών μερίδων, δεν επαρκεί για την κάλυψη των χρεών της Ένωσης, που τυχόν υπάρχουν, ο εξερχόμενος είναι υποχρεωμένος να καταβάλει στην Ένωση, για την κάλυψη του ελλείμματος, την ανάλογα του που υπολογίζεται ανάλογα με τις συνεταιρικές μερίδες όλων των συνεταιρών μέχρι το τέλος του έτους της εξόδου.

4. Το Διοικητικό Συμβούλιο πάντοτε παίρνει τα κατάλληλα μέτρα για την εξασφάλιση των απαιτήσεών της Ένωσης έναντι των συνεταιρών που αποχωρούν ή διαγράφονται, καθώς και για την εκπλήρωση άλλων υποχρεώσεών τους απέναντι στην Ένωση.

### ΚΕΦΑΛΑΙΟ ΤΡΙΤΟ

#### ΣΥΝΕΤΑΙΡΙΚΗ ΜΕΡΙΔΑ - ΕΥΘΥΝΗ

#### Α Ρ Θ Ρ Ο 15

#### Συνεταιρική μερίδα

1. Κάθε Συνεταιρισμός μέλος μετέχει στην Ένωση υποχρεωτικά με μια μόνο συνεταιρική μερίδα.
2. Η συνεταιρική μερίδα ορίζεται σε 25.000 δραχμές για κάθε 50 φυσικά μέλη του Συνεταιρισμού μέλους. Η συνεταιρική μερίδα δε μεταβάλλεται σε περίπτωση μείωσης του αριθμού των φυσικών προσώπων - μελών του Συνεταιρισμού μέλους της Ένωσης. Η συνεταιρική μερίδα καταβάλλεται σε πέντε (5) ισόποσες ετήσιες δόσεις.
3. Η συνεταιρική μερίδα είναι ονομαστική, αμεταβίβαστη, αδιαίρετη και λύη για όλους τους Συνεταιρισμούς μέλη της Ένωσης.
4. Σε περίπτωση διάλυσης της Ένωσης τα μέλη της θεωρούνται πιστωτές για το ποσό της συνεταιρικής μερίδας, που έχουν καταβάλει. Αυτή αποδίδεται μετά την εξόφληση όλων των άλλων υποχρεώσεών της Ένωσης.
5. Απαγορεύεται στην Ένωση:
  - α) Ν' αγοράζει ή να δέχεται ως ενέχυρο τη μερίδα των μελών της.

- β) Να επιστρέφει τη συνεταιρική μερίδα στα μέλη της, αν αυτά δεν έχουν αποχωρήσει.
- γ) Να κίνει δωρεά προς τα μέλη της, οφειλόμενες απ' αυτά δόσεις της μερίδας.
6. Απαγορεύεται η εκχώρηση ή μεταβίβαση της συνεταιρικής μερίδας σε συνεταιρούς ή τρίτους.

Α Ρ Θ Ρ Ο 16

Ευθύνη των μελών για υποχρεώσεις της Ένωσης

1. Τα μέλη της Ένωσης ευθύνονται για τις υποχρεώσεις της προς τρίτους περιορισμένα μέχρι του τριπλασίου της αξίας της συνεταιρικής μερίδας και για ίσο μέρος της οφειλής καθένα από αυτά.
2. Η Γ.Σ. της Ένωσης μπορεί, με απόφαση που λαμβάνεται με ευξημένη σπαρτίε και πλειοψηφία, να ορίσει όριο ευθύνης των μελών έναντι των τρίτων ποσό ίσο προς το 500 πλάσιο της αξίας της Συνεταιριστικής μερίδας.
3. Κάθε νέο μέλος ευθύνεται, όπως ορίζουν οι προηγούμενες παράγραφοι και για τις υποχρεώσεις της Ένωσης, που αναλήφθηκαν πριν από την είσοδό του σ' αυτήν.
4. Η ευθύνη των μελών απέναντι στους δανειστές της Ένωσης είναι επιβοηθητική και γεννιέται μόνο εφόσον οι δανειστές δεν ικανοποιηθούν από τα περιουσιακά στοιχεία της Ένωσης ή των εγγυητών της.
5. Τα μέλη ευθύνονται με τον ίδιο παραπάνω τρόπο και μετά την έξοδό τους από την Ένωση για χρέη που δημιουργήθηκαν όταν ήταν μέλη. Η ευθύνη ισχύει μέχρι ένα έτος από την έξοδό τους.
6. Η ευθύνη των μελών παύει οποσδήποτε όταν περάσει ένας χρόνος από τότε που περατώθηκε η διαδικασία της εκκαθάρισης της Ένωσης εκτός αν ασκήθηκε εναντίον τους αγωγή μέσα στο έτος.

Α Ρ Θ Ρ Ο 17

Υποχρεώσεις των μελών προς τρίτους

1. Οι δανειστές μέλους της Ένωσης δεν έχουν κανένα δικαίωμα στις συνεταιρικές μερίδες ή στα πλεονάσματα της διαχειριστικής χρήσης ή στη συνεταιρική περιουσία.
2. Δεν υπόκεινται σε κατάσχεση ή λήψη ασφαλιστικών μέτρων για χρέη των μελών προς τρίτους: α) Τα προϊόντα της παραγωγής των φυσικών μελών των συνεταιρισμών μελών της Ένωσης, από την παράδοσή τους στην Ένωση για πώληση ή κατ' οποιοδήποτε τρόπο διάθεση, πώληση, αγορά, αυτοδίαση ή μετά από μεταποίηση ή επεξεργασία και, β) τα τρέχοντα

μα των παραπάνω προϊόντων.

3. Δεν επιτρέπεται η κατάσχεση εις χείρας της Ένωσης, ως τρίτου χρημάτων που ελήφθησαν από οποιαδήποτε τράπεζα ως δάνειο για λογαριασμό μέλους της ή προορίζονται για δάνειο προς αυτό, έστω και αν τα χρήματα αυτά τηρούνται στους λογαριασμούς του μέλους με την Ένωση.

#### ΚΕΦΑΛΑΙΟ ΤΕΤΑΡΤΟ

#### ΟΡΓΑΝΑ ΤΗΣ ΈΝΩΣΗΣ

Α Ρ Θ Ρ Ο 18

1. Όργανα της Ένωσης είναι:

- α) Η Γενική Συνέλευση
- β) Το Διοικητικό Συμβούλιο
- γ) Το Εποπτικό Συμβούλιο

2. Στην Ένωση συγκροτούνται και λειτουργούν κατά την έννοια των άρθρων 47 και 50 του Ν. 1541/1985 παραρτήματα της Ένωσης και αντιστοιχες Τοπικές Συνελεύσεις (άρθρο 47 παράγρ.3) και Κλαδικές Οργανώσεις Παραγωγής (ΚΟΠΕΑΣ).

#### 1. ΓΕΝΙΚΗ ΣΥΝΕΛΕΥΣΗ ΤΩΝ ΜΕΛΩΝ

Α Ρ Θ Ρ Ο 19

#### Συγκρότηση - Ψήφοι

1. Η Γενική Συνέλευση είναι το ανώτατο Όργανο της Ένωσης και απαρτίζεται από τους Αντιπροσώπους των μελών της, που έχουν εγγραφεί στο Μητρώο της και διατηρούν την ιδιότητά τους αυτή.

2. Η Γενική Συνέλευση της Ένωσης αποτελείται από Αντιπροσώπους των Αγροτικών Συνεταιρισμών μελών της, που εκλέγονται από τη Γενική τους Συνέλευση, σύμφωνα με τις διατάξεις του άρθρου 34 του παρόντος Καταστατικού.

Κάθε Αγροτικός Συνεταιρισμός αντιπροσωπείται στην Ένωση ανάλογα με τον αριθμό των μελών του. Για κάθε πενήντα (50) μέλη Αγροτικού Συνεταιρισμού εκλέγεται ένας Αντιπρόσωπος. Αν, με την αναλογία αυτή, περισσότερα από εβδομήντα (75) μέλη δεν αντιπροσωπεύονται στην Ένωση, εκλέγεται ένας ακόμη Αντιπρόσωπος. Στους Αγροτικούς Συνεταιρισμούς μειδικτού σκοπού εκλέγεται ένας Αντιπρόσωπος στην Ένωση και μέχρι πενήντα (50) μέλη, ή απόφαση της εκλογής των Αντιπροσώπων κοινοποιείται στην Ένωση με συστημένη επιστολή. Οι Αντιπρόσωποι δεν μπορούν να λάβουν μέρος στις Γενικές Συνελεύσεις της Ένωσης πριν από την γνωστοποίηση της εκλογής τους.

3. Οι Αντιπρόσωποι εκπροσωπούν το Συνεταιρισμό σε όλες τις σχέσεις του με την Ένωση μέσω στα πλαίσια των αποφάσεων της Γενι-



κής Συνέλευσης και του Διοικητικού Συμβουλίου του εκπροσωπούμενου Συνεταιρισμού. Οι Αντιπρόσωποι μετέχουν στη Γενική Συνέλευση της Ένωσης αυτοπροσώπως. Κάθε αντιπρόσωπος έχει μία ψήφο. Αντιπρόσωποι που είναι και μέλη Διοικητικού ή Εποπτικού Συμβουλίου της Ένωσης δεν έχουν δικαίωμα ψήφου σε θέματα απαλλαγής από ευθύνη τους στην Ένωση.

4. Η ιδιότητα του Αντιπροσώπου αποβάλλεται όταν ο Αντιπρόσωπος παύσει να είναι μέλος του Συνεταιρισμού ή ανακληθεί με απόφαση της Γενικής Συνέλευσης. Ο Αντιπρόσωπος του Συνεταιρισμού, ο οποίος ανακλείται με απόφαση της Γενικής Συνέλευσης του, ασκεί τα καθήκοντά του μέχρι τη λήξη της θητείας του, αν έχει εκλεγεί μέλος Διοικητικού ή Εποπτικού Συμβουλίου Αγροτικής Συνεταιριστικής Οργάνωσης ανώτερου βαθμού ή Συνεταιριστικού Οργανισμού ή ΤΗΛΑΣΤΕΣ.

Ο Αντιπρόσωπος παύει να ασκεί τα καθήκοντά του όταν έχει διαγραφεί σύμφωνα με το άρθρο 12 του Καταστατικού.

5. Η διάρκεια της θητείας των Αντιπροσώπων των Αγροτικών Συνεταιρισμών είναι τριετής. Σε κάθε περίπτωση οι Αντιπρόσωποι ακολουθούν τη θητεία του Διοικητικού Συμβουλίου του Συνεταιρισμού το δεύτερο εδάφιο της παραγρ. 4 του άρθρου αυτού εφαρμόζεται αναλόγως.

Α.Ρ.Θ.Β.Ο. 20

Αρμοδιότητες

1. Η Γενική συνέλευση αποτελεί το ανώτατο Όργανο εποπτείας και λήψης αποφάσεων πάνω στις υποθέσεις της Ένωσης. Αποφασίζει για κάθε θέμα, που αφορά την Ένωση για το οποίο προβλέπει την αρμοδιότητά της ειδική διάταξη του Νέμου ή του Καταστατικού ή για το οποίο δεν προβλέπεται άλλο αρμόδιο Όργανο.

2. Στην αποκλειστική αρμοδιότητα της Γενικής Συνέλευσης ανήκει

α) Η τροποποίηση του Καταστατικού.

β) Η συγχώνευση, η παράταση της διάρκειας και η διάλυση της Ένωσης.

γ) Η ψήφιση και η τροποποίηση του Εσωτερικού Συνοντισμού λειτουργίας της Ένωσης.

δ) Η σύσταση ή συμμετοχή της Ένωσης σε κοινές επιχειρήσεις σύμφωνα με το άρθρο 3 παρ. 4 του Ν. 1541/1985, σε Συνεταιριστικές Οργανώσεις ανώτερου βαθμού, σε Συνεταιριστικούς Οργανισμούς σε Συνεταιριστικές εταιρείες του άρθρου 39 του παραπάνω Νέμου και η αποχώρησή του απ' αυτές.

ε) Η εκλογή, ανάκληση και απαλλαγή από κάθε ευθύνη των μελών Διοικητικού και Εποπτικού Συμβουλίου, καθώς και η εκλογή ανάκληση των αντιπροσώπων σε Συνεταιριστικές Οργανώσεις

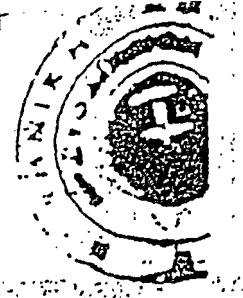

τέρου βαθμού, σε Συνεταιριστικούς Οργανισμούς και στην ΠΑΣΕΓΡΕΣ  
στ) Η έγκριση για την αγορά, την ανέγερση, υποθήκευση ανταλλα-  
γή ή την πώληση ακινήτων της Ένωσης, η ίδρυση, η επέκταση, ο  
εξουγχρονισμός ή η μίσθωση βιοτεχνίας ή βιομηχανίας, καθώς και  
η έγκριση για την σύναψη δανείου για τους σκοπούς αυτούς.

ζ) Ο καθορισμός του ανώτατου ποσού και των όρων για τα δάνεια,  
που μπορεί να συνάψει η Ένωση ή να χορηγήσει στα μέλη της.

η) Η έγκριση του Ισολογισμού και του Λογαριασμού Αποτελεσμά-  
των Χρήσης, η έγκριση των πεπραγμένων των διαφόρων οργάνων της  
Ένωσης και η απαλλαγή αυτών από τις ευθύνες, καθώς και ο καθο-  
ρισμός του τρόπου διέθεσης των πλεονασμάτων της χρήσης, ή της  
επιβάρυνσης των μελών για τυχόν ζημιές.

θ) Η επιβολή ειδικής εισφοράς στα μέλη της Ένωσης για την  
εκπλήρωση των παρακάτω σκοπών:

- αα) αντιμετώπιση έκτακτης ζημίας.
- αβ) αποτροπή πτώχευσης.
- αγ) εξυπηρέτηση από το τμήμα Έν/σμών της Ένωσης ή άλλο τμήμα  
της Ενότητας.
- αδ) κάλυψη ιδίας συμμετοχής για επενδυτικά έργα.

ι) Η έγκριση του προγράμματος ανάπτυξης της Ένωσης για τα επό-  
μενα έτη και ο αντίστοιχος προϋπολογισμός.

ια) Η απόφαση για κάθε άλλο θέμα που ειδικές διατάξεις του νό-  
μου ή του παρόντος Καταστατικού ορίζουν αρμόδια τη Γενική  
Συνέλευση.

3. Η Γενική Συνέλευση μπορεί με απόφασή της να μεταβιβάζει στο  
Διοικητικό Συμβούλιο την διακίνηση των αρμοδιοτήτων της για την  
αγορά ή την πώληση ακινήτου και τη σύναψη δανείου για το σκο-  
πό αυτό, όπως και να εξουσιοδοτεί το Διοικητικό Συμβούλιο, μέσα  
στα πλαίσια του προϋπ/σμού που εγκρίθηκε, να μεταφέρει κονδυ-  
λία από ένα λογαριασμό σε άλλο.

Α Ρ Θ Ρ Ο 21

Δύγληση

1. Η Γενική Συνέλευση συγκαλείται από το Διοικητικό Συμβούλιο  
σε τακτική συνεδρίαση μέσα στο πρώτο τετράμηνο του έτους:

Η Συνέλευση πραγματοποιείται πάντοτε στην έδρα της Ένωσης.

Η πρόσκληση περιέχει τα θέματα της ημερήσιας διάταξης, τον  
τόπο και την ημέρα πραγματοποίησης και την ώρα έναρξης της  
συνεδρίασης και γνωστοποιείται στα μέλη της Ένωσης με την  
επιστολή της τουλάχιστον 10 πλήρεις ημέρες (1) πριν την έ-  
ναρξη της συνεδρίασης.

2. Το Διοικητικό ή το Εποπτικό Συμβούλιο μπορούν να συγκαλέ-



σούν έκτακτη Γενική Συνέλευση της Ένωσης, όταν συντρέχει θέμα ειδικά προβλεπόμενο από το νόμο ή το Καταστατικό ή όταν η έκτακτη σύγκληση επιβάλλεται από το συμφέρον της Ένωσης κατά την κρίση κάθε Συμβουλίου.

3. Η Γενική Συνέλευση συγκαλείται επίσης σε έκτακτη συνεδρίαση μετά από αίτηση του 1/5 τουλάχιστον του όλου αριθμού των Αντιπροσώπων. Η αίτηση υποβάλλεται στο Διοικητικό Συμβούλιο και σ' αυτήν αναφέρονται οι λόγοι της έκτακτης σύγκλησης και τα προς συζήτηση θέματα. Αν το Διοικητικό Συμβούλιο αρνηθεί ή αδρανήσει να συγκαλέσει έκτακτη Γενική Συνέλευση μέσα σε δέκα πέντε (15) ημέρες από την υποβολή της αίτησης, οι παραπάνω αντιπρόσωποι συγκαλούν απ' ευθείας μόνοι τους τη Γενική Συνέλευση.

4. Ο ίδιος αριθμός Αντιπροσώπων, που ορίζει η προηγούμενη παράγραφος, μπορεί να ζητήσει την εγγραφή θεμάτων στην ημερήσια διάταξη σε οποιαδήποτε άλλη Γενική Συνέλευση. Η σχετική αίτηση υποβάλλεται επτά (7) ημέρες πριν από την έναρξη της συνεδρίασης, οπότε το Διοικητικό Συμβούλιο είναι υποχρεωμένο, μέσα σε δύο ημέρες από την υποβολή της να ενημερώσει τα μέλη για τη συμπληρωματική ημερήσια διάταξη με τα θέματα που έχουν προταθεί, με τον ίδιο τρόπο που τους ενημέρωσε για την σύγκληση.

5. Οι προσκλήσεις της Γενικής Συνέλευσης υπογράφονται: α) Από τον Πρόεδρο ή τον Αντιπρόεδρο του Διοικητικού Συμβουλίου, όταν συγκαλείται από το Διοικητικό Συμβούλιο, β) Από τον Πρόεδρο του Εποπτικού Συμβουλίου ή τον αναπληρωτή του, όταν συγκαλείται με απόφαση του Εποπτικού Συμβουλίου, και γ) από όλους τους Αντιπροσώπους, που υπογράφαν την αίτηση έκτακτης σύγκλησης της Γενικής Συνέλευσης στην περίπτωση της παραγράφου 3.

Α.Ρ.Θ.Ρ.Ο. 22

Απαρτία

1. Η Γενική Συνέλευση βρίσκεται σε απαρτία, εφ' όσον κατά την έναρξη της συνεδρίασης είναι παρόντες οι μισοί τουλάχιστον, Αντιπρόσωποι των Συνεταιρισμών μελών της Ένωσης, που είναι γραμμένοι στο Μητρώο της. Η ύπαρξη της απαρτίας βεβαιώνεται με την ανάγνωση του καταλόγου των αντιπροσώπων των μελών της Ένωσης. Αν δεν επιτευχθεί απαρτία κατά την έναρξη της συνεδρίασης, επαναλαμβάνεται η ανάγνωση του καταλόγου ύστερα από μία ώρα και εφ' όσον διπλοστωθεί απαρτία, η Συνέλευση εισέρχεται στην ημερήσια διάταξη και έγκυρα παίρνει αποφάσεις πάνω στα θέματά της με την πλειοψηφία των παρόντων στην ψηφοφορία αντιπροσώπων που προβλέπεται για κάθε περίπτωση στο άρθρο 24.



2. Αν στη πρώτη σύγκληση της Γενικής Συνέλευσης δεν υπάρξει απαρτία, τότε η Γενική Συνέλευση συνέχεται χωρίς νέα πρόσκληση στον ίδιο τόπο, την ίδια ημέρα και ώρα της επόμενης εβδομάδας και με τα ίδια θέματα της ημερήσιας διάταξης. Τη φορά αυτή για να υπάρξει απαρτία αρκεί η παρουσία τουλάχιστον του ενός τεταρτού (1/4) του συνόλου των αντιπροσώπων.

3. Αν δεν επιτευχθεί απαρτία και κατά τη δεύτερη σύγκληση της Γενικής Συνέλευσης συγκαλείται νέα Συνέλευση από την αρχή με τη διαδικασία του άρθρου 21 του παρόντος Καταστατικού.

4. Όπου για τη λήψη απόφασης απαιτείται η αυξημένη πλειοψηφία του άρθρου 24 παρ. 2 του παρόντος Καταστατικού, η επαναληπτική Γενική Συνέλευση βρίσκεται σε απαρτία, αν είναι παρόντες οι μισοί (1/2) τουλάχιστον αντιπρόσωποι των Συνεταιρισμών μελών της Ένωσης.

### Α Ρ Θ Ρ Ο 23

#### Συνεδρίαση—Συζήτηση—Ψηφοφορία

1. Στην έναρξη της συνεδρίασης η Συνέλευση εκλέγει από τους αντιπροσώπους που παρίστανται, Πρόεδρο και Γραμματέα, καθώς και Εφορευτική Επιτροπή, που αποτελείται από τρεις (3) τουλάχιστον αντιπροσώπους.

Μέχρι την εκλογή τους, καθίσκοντα Πρόεδρου της Συνέλευσης ασκεί ο Πρόεδρος του Διοικητικού Συμβουλίου ή αν αυτός απουσιάζει ο αντιπρόεδρος ή το μεγαλύτερης ηλικίας μέλος του Διοικητικού Συμβουλίου που παρίσταται, ή αν δεν παρίσταται κανένα, ένας από τους καλύτερους αντιπροσώπους, που υποδεικνύεται από την πλειοψηφία των παρόντων.

2. Για τη συζήτηση και τις αποφάσεις, που παίρνονται κρατούνται πρακτικά από τον Γραμματέα, που υπογράφονται από τον Πρόεδρο, τον Γραμματέα και τα μέλη της Εφορευτικής Επιτροπής.

3. Η Συνέλευση μπορεί να συζητήσει και να πάρει αποφάσεις μόνο πάνω στα θέματα, που αναγράφονται στην ημερήσια διάταξη και περιέχονται στη πρόσκληση. Ειδικά τα θέματα αναβολής ή διακοπής της Συνέλευσης, σύγκλησης νέας, εγγραφής νέων μελών, εκλογής προεδρείου μεταβολής της σειράς των θεμάτων της ημερήσιας διάταξης δεν είναι αναγκαία να αναγράφονται στην ημερήσια διάταξη.

4. Οι ψηφοφορίες στις Γενικές Συνελεύσεις διακρίνονται σε φανερές και μυστικές. Οι φανερές μπορεί να γίνουν με ανύψωση των μελών ή με ανύψωση των χεριών ή με ονομαστική κλήση, ποτέ όμως με βοή. Οι μυστικές ψηφοφορίες γίνονται πάντοτε με ψηφοδέλτια υπό την εποπτεία και τον έλεγχο της Εφορευτικής Επιτροπής. Τα ψηφοδέλτια



θεωρούνται έγκυρα εφόσον είναι ομοιόμορφα και σφραγισμένα με τη σφραγίδα της Ένωσης, δεν περιλαμβάνουν σημεία ή φράσεις άσχετες με το θέμα, που παραβιάζουν, κατά την κρίση της Εφορευτικής Επιτροπής, τη μυστικότητα της ψηφοφορίας.

5. Ψηφοφορία που αφορά σε εκλογή συλλογικών οργάνων της Ένωσης ή αντιπροσώπων της Ένωσης σε ανώτερου βαθμού Αγροτικές Συνεταιριστικές Οργανώσεις ή Συνεταιριστικούς Οργανισμούς ή την ΠΑΣΕΓΕΣ και γενικά σε οποιαδήποτε εκλογή ή σε θέματα εμπιστοσύνης προς τη Διοίκηση ή εκπαλαγή από ευθύνη των οργάνων της, σε έγκριση Ισολογισμού και Ακλογισμού, καθώς και σε προσωπικά θέματα, είναι μυστική και γίνεται πάντοτε με ψηφοδέλτια.

Η ψηφοφορία πάνω στα άλλα θέματα είναι φανερή. Στις ψηφοφορίες μπορούν να παίρνουν μέρος και Αντιπρόσωποι, που προσήλθαν μετά τη διαπίστωση απαρτίας.

6. Η Εφορευτική Επιτροπή φροντίζει κατά τις ψηφοφορίες να αποκρύβονται από την αίσθηση της ψηφοφορίας, πρόσωπα, που δεν έχουν δικαίωμα ψήφου.

Α Ρ Ο Ο 24

Απόφαση

1. Η απόφαση της Γενικής Συνέλευσης πάνω στα θέματα της ημερησίας διάταξης παίρνεται με την απόλυτη πλειοψηφία των παρόντων κατά την ψηφοφορία Αντιπροσώπων. Σε περίπτωση ισοψηφίας η ψηφοφορία επαναλαμβάνεται και εάν υπάρχει και νέα ισοψηφία η πρόταση απορρίπτεται. Σε περίπτωση αρχιπρεσβίων για εκλογή μόνων Διοικητικού και Εποπτικού Συμβουλίου ως και Αντιπροσώπων λαμβάνουν όσα αναφέρονται στο άρθρο 33 του κεντρικού Καταστατικού.

2. Για τη λήψη απόφασης σχετικά με την παράταση της διάρκειας της Ένωσης, τη διελύση της, τη μεταβολή των σκοπών της, τη συγχώνευσή της, με άλλες Ένώσεις, τη συμμετοχή της σε κοινές επιχειρήσεις ή σε Συνεταιριστικές Εταιρείες σύμφωνα με τα άρθρα 3 παρ. 4 και 59 αντίστοιχα του Ν. 1541/1985, την ανάκληση του Διοικητικού Συμβουλίου, του Εποπτικού Συμβουλίου ή μελών αυτών, την ανάκληση Αντιπροσώπων σε Συνεταιριστικές Οργανώσεις ανώτερου βαθμού σε Συνεταιριστικούς Οργανισμούς ή στην ΠΑΣΕΓΕΣ στην τροποποίηση του Καταστατικού της, την επιβάρυνση των μελών για κάλυψη τυχόν ζημιών, την επιβολή ειδικής εισφοράς στα μέλη και για κάθε άλλο θέμα όπου το πρδν καταστατικό ο νόμος 1541/1985 οικειτεί αυξημένη πλειοψηφία, απαιτείται πσβα των δύο τρίτων (2/3) του συνόλου των Αντιπροσώπων και

πλειοψηφία των δύο τρίτων (2/3) των παρόντων.

3. Απόφαση της Γενικής Συνέλευσης, που λήφθηκε κατά παράβαση των διατάξεων του νόμου ή του Καταστατικού, υπόκειται σε ακύρωση. Για την κήρυξη της ακυρότητας εφαρμόζονται οι διατάξεις του άρθρου 26 του Ν. 1541/1985.

### ΔΙΟΙΚΗΤΙΚΟ ΣΥΜΒΟΥΛΙΟ

Α Ρ Θ Ρ Ο 25

#### Συγκρότηση - Λειτουργία

1. Η διοίκηση της Ένωσης ασκείται από το Διοικητικό Συμβούλιο, που αποτελείται από οκτώ (8) μέλη εκτά (7) από τα μέλη του Διοικητικού Συμβουλίου εκλέγονται από τη Γενική Συνέλευση των Αντιπροσώπων μεταξύ αυτών και ένα (1) μέλος μετέχει ως εκπρόσωπος του Προσωπικού της Ένωσης. Ο εκπρόσωπος του Προσωπικού έχει όλα τα δικαιώματα και τις υποχρεώσεις των μελών του Διοικητικού Συμβουλίου, μόνο όταν συζητούνται θέματα Προσωπικού. Στα υπόλοιπα θέματα συμμετέχει μόνο με δικαίωμα λόγου. Ο εκπρόσωπος του Προσωπικού στο Διοικητικό Συμβούλιο της Ένωσης εκλέγεται από το σύνολο των μελών του Προσωπικού. Μέχρι την εκλογή του εκπροσώπου του Προσωπικού μετέχει ο Πρόεδρος του Συλλόγου του Προσωπικού. Αν δεν υπάρχει Σύλλογος, τότε τα υπόλοιπα μέλη του Διοικητικού Συμβουλίου της Ένωσης ορίζουν τον εκπρόσωπο του Προσωπικού.

3. Η διάρκεια της θητείας του Διοικητικού Συμβουλίου είναι τρία χρόνια. Τα μέλη του Διοικητικού Συμβουλίου πρέπει να έχουν πλήρη ικανότητα για δικαιοπραξία.

4. Οι εκλογές για την ανάδειξη των μελών του Διοικητικού Συμβουλίου διεξάγονται και οι σύμβουλοι εκλέγονται σύμφωνα με τις διατάξεις του άρθρου 34 του παρόντος Καταστατικού.

5. Το Διοικητικό Συμβούλιο, αμέσως μετά την εκλογή του, συνέρχεται και συγκροτείται σε σώμα, εκλέγοντας στην πρώτη μετά την εκλογή του συνεδρίαση από τα μέλη του, κατ'απόλυτο πλειοψηφία, τον Πρόεδρο, ένα Αντιπρόεδρο, ένα Γραμματέα και τον Ταμία. Κατά τη διάρκεια της θητείας του Διοικητικού Συμβουλίου η από τα μέλη του απόφαση ανάκλησης και ανακατανομής αξιωμάτων μεταξύ των ιδίων προσώπων είναι δυνατή μόνο με πλειοψηφία των δύο τρίτων (2/3) του συνόλου των μελών του. Το Διοικητικό Συμβούλιο αναλαμβάνει τα καθήκοντά του αμέσως μετά την εκλογή του.

6. Σύμβουλοι που για διαρκές κώλυμά τους απέχουν από τις συνεδριάσεις του Διοικητικού Συμβουλίου για χρονικό διάστημα μετα-



λύτερο των πέντε (5) μηνών ή που αδικαιολόγητα δεν προσήλθαν σε πέντε συνεχείς τακτικές συνεδριάσεις του Δ.Σ., θεωρούνται ότι παραιτήθηκαν από την ιδιότητα του Συμβούλου.

7. Το Διοικητικό Συμβούλιο συνεδριάζει υποχρεωτικά μία φορά το μήνα ύστερα από πρόσκληση του Προέδρου. Το Διοικητικό Συμβούλιο μπορεί να ορίσει τακτές ημέρες συνεδρίασης. Τότε δεν χρειάζεται προηγουμένη πρόσκληση των μελών του. Το Διοικητικό Συμβούλιο μπορεί να συνέλθει και έκτακτα αν προσκληθεί από τον Πρόεδρο. Συγκαλείται επίσης υποχρεωτικά από τον Πρόεδρο ή τον Αντιπρόεδρο όταν το ζητήσει το (1/3) τουλάχιστον των μελών του Διοικητικού Συμβουλίου ή το Εποπτικό Συμβούλιο με έγγραφη αίτηση, η οποία περιέχει το σκοπό και τους λόγους σύγκλησης.

8. Στις συνεδριάσεις του Διοικητικού Συμβουλίου δεν μπορούν να παρευρισκονται άλλοι Αντιπρόσωποι Συνεταιρισμών ή τρίτοι, εκτός από ειδικές περιπτώσεις μετά από απόφαση του Διοικητικού Συμβουλίου.

9. Το Διοικητικό Συμβούλιο βρίσκεται σε απαρτία όταν τα παρόντα μέλη είναι περισσότερα από τα απόντα.

10. Οι αποφάσεις του Διοικητικού Συμβουλίου λαμβάνονται με την απόλυτη πλειοψηφία των παρόντων μελών. Απόλυτη πλειοψηφία υπάρχει όταν ο αριθμός των θετικών ψήφων είναι μεγαλύτερος του μισού των ψήφων των παρόντων μελών του Διοικητικού Συμβουλίου. Σε περίπτωση ισοψηφίας σε θέματα Προσωπικού, που ψηφίζει και ο εκπρόσωπος του Προσωπικού στο Διοικητικό Συμβούλιο, υπερισχύει η ψήφος του Προέδρου.

Α Ρ Θ Ρ Ο 26

Αρμοδιότητες

1. Το Διοικητικό Συμβούλιο εκπροσωπεί την Ένωση δικαστικά και εξώδικα και αποφασίζει πάνω σε όλα τα θέματα που αφορούν τη διοίκηση, τη διαχείριση και γενικά τη λειτουργία της Ένωσης, μέσα στα πλαίσια του νόμου, του παρόντος Καταστατικού, του Εσωτερικού Κανονισμού λειτουργίας και των αποφάσεων της Γενικής Συνέλευσης, καθώς και των αποφάσεων των Τοπικών Συνελεύσεων και των ΚΟΠΕΑΣ.

2. Ενδεικτικά το Διοικητικό Συμβούλιο:

α) θέτει σε εφαρμογή τις αποφάσεις της Γενικής Συνέλευσης και φροντίζει για την εκτέλεση των αποφάσεων των Τοπικών Συνελεύσεων και των ΚΟΠΕΑΣ και εποπτεύει την εφαρμογή τους από τα λοιπά Όργανα και τις Υπηρεσίες της Ένωσης.

- β) Συγκαλεί τις τακτικές και τις έκτακτες Γενικές Συνελεύσεις και καθορίζει τα θέματα, που θα συζητηθούν σ' αυτές.
- γ) Με επιφύλαξη της διάταξης του εδαφ. ε της παραγρ. 2 του άρθρου 20 του παρόντος Καταστατικού, ορίζει τους Αντιπροσώπους της Ένωσης σε όλες τις περιπτώσεις, που προβλέπεται ή επιβάλλεται η αντιπροσώπευση ή συμμετοχή της.
- δ) Καταρτίζει τον Ισολογισμό και τον Απολογισμό της Ένωσης και συντάσσει πρόγραμμα εργασιών του επόμενου έτους.
- ε) Αποφασίζει για την εγγραφή νέων μελών και την διαγραφή μελών σύμφωνα με τις διατάξεις του παρόντος.
- στ) Αποφασίζει τη συνολολόγηση συμβάσεων, οι οποίες συνεπάγονται διαρκείς ή μακροχρόνιες υποχρεώσεις για την Ένωση.
- ζ) Αποφασίζει για την αποδοχή καταθέσεων των μελών και την παροχή δανείων σ' αυτά, μέσα στα όρια του Καταστατικού και των αποφάσεων της Γενικής Συνέλευσης.
- η) Αποφασίζει για τα τρέχοντα έξοδα της διοίκησης και λειτουργίας της Ένωσης και ορίζει το ανώτατο χρηματικό ποσό, που ο ταμίας μπορεί να κρατάει στο ταμείο του για τα έξοδα αυτά.
- θ) Αποφασίζει για την αγορά μηχανημάτων, εργαλείων, σκευών και λοιπών κινητών περιουσιαίων στοιχείων και παντός αγαθού αναλώσιμου ή όχι για τις ανάγκες της Ένωσης και των μελών της.
- ι) Εκξεργάζεται και υποβάλλει για έγκριση στη Γενική Συνέλευση τον Εσωτερικό Κανονισμό λειτουργίας της Ένωσης, ως και τον Οργανισμό του Προσωπικού.
- ια) Διορίζει και αποκλείει το υπαλληλικό, υπηρετικό εργατικό και εργατοτεχνικό προσωπικό της Ένωσης.
- ιβ) Ασκεί την πειθαρχική εξουσία στο Προσωπικό της Ένωσης, τακτικό ή όχι κατά τους όρους του Οργανισμού του Προσωπικού.
- ιγ) Υπογράφει όλα τα έγγραφα της Ένωσης, που απευθύνονται στις δημόσιες αρχές ή σε τρίτους και δέχεται όλα τα έγγραφα που απευθύνονται ή κοινοποιούνται στην Ένωση.
3. Το Διοικητικό Συμβούλιο μπορεί να μεταβιβάζει με ειδική απόφασή του την άσκηση ορισμένων αρμοδιοτήτων του ή να αναθέτει τη διεξαγωγή ορισμένων εργασιών και την υπογραφή των σχετικών πράξεων και εγγράφων σε ένα από τα μέλη του ή σε υπάλληλο της Ένωσης ή σε οποιοδήποτε τρίτο.

## Αρμοδιότητες Προέδρου

Ο Πρόεδρος του Διοικητικού Συμβουλίου, έχει τις παρακάτω αρμοδιότητες:

- α) Φροντίζει για την καλή λειτουργία των Υπηρεσιών της Ένωσης.
- β) Προωθεί ή πραγματοποιεί τις αποφάσεις του Διοικητικού Συμβουλίου και φροντίζει για την εκτέλεση των εργασιών της Ένωσης, σύμφωνα με το Καταστατικό και τις αποφάσεις της Γενικής Συνέλευσης και ευθύνεται για την ακριβή μήρησή τους.
- γ) Φροντίζει, για την εκπλήρωση των υποχρεώσεων του Διοικητικού Συμβουλίου.
- δ) Επιβλέπει την ταμειακή και λογιστική Υπηρεσία.
- ε) Φροντίζει μαζί με τον Ταμία, να συνταχθούν οι μηνιαίες καταστάσεις του Ταμείου, καθώς και ο Ισολογισμός, ο Δογαριασμός Αποτελεσμάτων του έτους και να υποβληθούν στην κρίση του Διοικητικού Συμβουλίου.
- στ) Συγκαλεί το Διοικητικό Συμβούλιο σε τακτικές και έκτακτες συνεδριάσεις και φροντίζει για την αποστολή των προσκλήσεων για τις Γενικές Συνελεύσεις.
- ζ) Προεδρεύει στις συνεδριάσεις του Διοικητικού Συμβουλίου.
- η) Εκθέτει την κατάσταση της Ένωσης και τη δράση του Διοικητικού Συμβουλίου στην τακτική Γενική Συνέλευση.
- θ) Δίνει στην Εποπτεύουσα Αρχή στους Ελεγκτές όλες τις πληροφορίες που ζητούνται απ' αυτούς.

## Α Ρ Θ Ρ Ο 28

## Ταμίας

1. Ο Ταμίας ενεργεί την ταμειακή υπηρεσία, σύμφωνα με το Καταστατικό, τον Κανονισμό Εργασιών, και τις αποφάσεις του Διοικητικού Συμβουλίου.

Ειδικότερα έχει τα εξής καθήκοντα:

- α) Ενεργεί κάθε είσοδο και πληρωμή, με βάση την εντολή του Προέδρου ή του εξουσιοδοτημένου απ' αυτόν προσώπου και κάνει τις απαραίτητες εξοφλήσεις κατά την εσωτερικό κανονισμό λειτουργίας της Ένωσης.
- β) Εκτελεί κάθε σχετική προς την υπηρεσία του απόφαση του Διοικητικού Συμβουλίου.
- γ) Φυλάσσει το περιεχόμενο του Ταμείου, τα χρηματογράφα και τα αποδεικτικά έγγραφα.
- δ) Συντάσσει τις μηνιαίες καταστάσεις του Ταμείου και καταρτίζει με το λογιστή ή το Γραμματέα τον ετήσιο Ισολογισμό.



- ε) Δίνει όλες τις αναγκαίες εξηγήσεις στο Διοικητικό και το Εποπτικό Συμβούλιο.
- στ) Καταθέτει σε λογ/σμό καταθέσεων της Ένωσης κάθε ποσό, που υπερβαίνει τις τρέχουσες ανάγκες της στο Υποκατάστημα Τραπεζής με την οποία συναλλάσσεται η Ένωση.
2. Με απόφαση του Διοικητικού Συμβουλίου μπορεί τα καθήκοντα του Ταμεία, να ανατεθούν σε υπάλληλο της Ένωσης. Το Διοικητικό Συμβούλιο αποφασίζει, κατά την κρίση του, και για την κατάθεση σχετικής εγγύησης από τον υπάλληλο.

#### Α Ρ Θ Ρ Ο 29

#### Ευθύνη-Αποζημίωση μελών Διοικητικού Συμβουλίου

1. Τα μέλη του Διοικητικού Συμβουλίου ευθύνονται σύμφωνα για κάθε ζημία, που υπαίτια προκάλεσαν στην Ένωση κατά την άσκηση των καθηκόντων τους.
2. Το Διοικητικό Συμβούλιο, το Εποπτικό Συμβούλιο ή το ένα πέμπτο (1/5) τουλάχιστον του αριθμού των Αντιπροσώπων μπορούν να ασκήσουν αγωγή αποζημίωσης εναντίον μέλους ή μελών του Δ.Σ. Η αγωγή θα έχει ως αίτημα την αποκατάσταση της ζημιάς.
3. Η ιδιότητα του μέλους του Διοικητικού Συμβουλίου της Ένωσης είναι άμισθη και τιμητική. Για την παροχή όμως υπηρεσιών από τα μέλη του Δ.Σ. στην Ένωση παρέχεται σ' αυτά αποζημίωση ανάλογη προς το χρόνο της απασχόλησής τους στις εργασίες και υποθέσεις της Ένωσης. Το ύψος της αποζημίωσης αυτής κατά περίπτωση καθώς και ο τρόπος καταβολής της καθορίζονται στην αρχή της θητείας του Δ.Σ. από τη Γενική Συνέλευση και μπορεί να είναι κατά ημέρα, κατά μήνα ή κατ' αποκοπή κάθε χρόνο. Η αποζημίωση αυτή δεν αποτελεί μισθό ούτε δημιουργεί οποιοδήποτε δικαίωμα, που απορρέει από τις διατάξεις της εργατικής ή της ασφαλιστικής νομοθεσίας.
4. Ανεξάρτητα από την παραπάνω αποζημίωση μπορεί η Ένωση, με απόφαση του Δ.Σ. να καταβάλει στον Πρόεδρο ή και σε μέλη του Συμβουλίου έξοδα κίνησης και παράστασης, οριζόμενα απ' αυτό κατ' αποκοπή. Ειδικά για την απασχόληση των μελών του Συμβουλίου ή των Αντιπροσώπων του εκτός της έδρας τους, καταβάλλεται σ' αυτά, εκτός από τα οδοιπορικά έξοδά τους, και αποζημίωση για την κάλυψη των πρόσθετων δαπανών στις οποίες υποβάλλονται για την παραμονή τους εκτός έδρας. Η αποζημίωση αυτή, με διανυκτέρευση ή μη ορίζεται και αναπροσαρμόζεται κάθε φορά, ανάλογα με τις κρατούσες συνθήκες, από τη Γενική Συνέλευση.



## ΕΠΟΠΤΙΚΟ ΣΥΜΒΟΥΛΙΟ

## Α Ρ Θ Ρ Ο 30

## Συγκρότηση

1. Το Εποπτικό Συμβούλιο εκλέγεται ταυτόχρονα με το Διοικητικό Συμβούλιο από τη Γενική Συνέλευση των Αντιπροσώπων των Συνεταιρισμών μελών της Ένωσης.

(Ο αριθμός των μελών του Εποπτικού Συμβουλίου ορίζεται σε τρία (3) ένα από τα οποία εκλέγεται ως πρόεδρος. Η διάρκεια της θητείας του Εποπτικού Συμβουλίου είναι τριετής.

2. Για την εκλογή και τη λειτουργία του Εποπτικού Συμβουλίου εφαρμόζονται ανάλογα οι διατάξεις των άρθρων 25 και 29 του παρόντος Καταστατικού.

3. Τα μέλη του Εποπτικού Συμβουλίου πρέπει να έχουν πλήρη ικανότητα για δικαιολογητές.

4. Δεν μπορεί να εκλεγεί μέλος του Εποπτικού Συμβουλίου Αντιπρόεδρος, που κατά την τελευταία διετία ήταν μέλος του Διοικητικού Συμβουλίου της Ένωσης ή Αγροτικής Συν/κής Οργάνωσης ανώτερου βαθμού.

Το ίδιο πρόσωπο δεν μπορεί να είναι συγχρόνως μέλος του Διοικητικού και Εποπτικού Συμβουλίου της Ένωσης.

5. Το Εποπτικό Συμβούλιο συνεδριάζει τουλάχιστον μια φορά στους τρεις (3) μήνες στην έδρα της Ένωσης ύστερα από πρόσκληση του προέδρου του. Αν ο Πρόεδρος δεν συγκαλέσει το Εποπτικό Συμβούλιο, δικαιούνται να το συγκαλέσουν δύο μέλη του.

6. Το Εποπτικό Συμβούλιο μπορεί να συνέλθει και έκτακτα κάθε φορά που κρίνει αυτό αναγκαίο ο Πρόεδρος ή ζητήσουν αυτό από τον Πρόεδρο δύο τουλάχιστον από τα μέλη του Εποπτικού Συμβουλίου, ή το Διοικητικό Συμβούλιο ύστερα από έγγραφη αίτηση στην οποία αναφέρονται και τα προς συζήτηση θέματα.

Την έκτακτη σύγκληση του Εποπτικού Συμβουλίου μπορεί επίσης να ζητήσει το ένα δέκατο (1/10) του αριθμού των Αντιπροσώπων.

## Α Ρ Θ Ρ Ο 31

## Αρμοδιότητες

1. Το Εποπτικό Συμβούλιο παρακολουθεί και εποπτεύει την κανονική και μέσα στα όρια του νόμου, του Καταστατικού, των Κανονισμών της Ένωσης και των αποφάσεων της Γενικής Συνέλευσης, των Τοπικών Συνελεύσεων και των ΚΟΠΕΑΣ εκτέλεση των καθηκόντων του Διοικητικού Συμβουλίου.

2. Εξετάζει τη νομιμότητα των πράξεων του Διοικητικού Συμβουλίου και διενεργεί λογιστικό έλεγχο κάθε χρήσης της Ένωσης. Για την εκτέλεση του έργου του, το Εποπτικό Συμβούλιο έχει

δικαίωμα να λαμβάνει γνώση, οποιουδήποτε βιβλίου, εγγράφου, ή άλλου στοιχείου της Ένωσης, να ελέγχει το περιεχόμενο του Ταμείου, να παρακολουθεί τις εργασίες της Ένωσης και τη λειτουργία των Υπηρεσιών της και να ζητεί πληροφορίες για την πορεία των υποθέσεών της.

(3. Οι αρμοδιότητες του Εποπτικού Συμβουλίου ασκούνται απ' αυτό συλλογικά, μεμονωμένο μέλος του Εποπτικού Συμβουλίου μπορεί να κροβεσ, σε συγκεκριμένη έρευνα ή άλλη ενέργεια από τις οριζόμενες στην προηγούμενη παράγραφο μετά από ειδική εξουσιοδότηση του Εποπτικού Συμβουλίου, )

4. Το Εποπτικό Συμβούλιο μπορεί να συγκαλέσει τη Γενική Συνέλευση σε έκτακτη σβνοδο, αν κρίνει ότι η έκτακτη σύγκληση επιβάλλεται από το νόμο ή από το συμφέρον της Ένωσης καθορίζοντας και τα θέματα της ημερήσιας διάταξης. Επίσης μπορεί να συγκαλέσει τη Γενική Συνέλευση σε έκτακτη σβνοδο και για την ανέκλιση του Διοικητικού Συμβουλίου ή των μελών αυτού ή Αντιπροσώπων του σε ανωτέρου βαθμού Συνεταιριστικές Οργανώσεις σε Συνεταιριστικούς Οργανισμούς και στην ΠΑΣΕΓΕΣ και για την εκλογή νέων ή για να ανακοινωθεί το περιεχόμενο έκθεσης ελέγχου για τη λήψη σχετικών αποφάσεων.

5. Το Εποπτικό Συμβούλιο έχει και τις εξής υποχρεώσεις:

α) Να ελέγχει την Απογραφή, τον ετήσιο Ισολογισμό και το Λογαριασμό Αποτελεσμάτων, καθώς και τις προτάσεις για διανομή των κλεονασμάτων κάθε χρόνο και να συντάσσει για κάθε διαχειριστική περίοδο έκθεση, την οποία θέτει υπόψη του Διοικητικού Συμβουλίου και υποβάλλει στη Γενική Συνέλευση, πριν από την έγκριση των πεπραγμένων του Διοικητικού Συμβουλίου και του Ισολογισμού.

β) Να μεριμνά για την υποχρεωτική ενημέρωση της Γενικής Συνέλευσης πάνω στο πόρισμα ελέγχου των ελεγκτών.

Α Ρ Θ Ρ Ο 32  
Αντιπρόσωπος

1. Η Γενική Συνέλευση της Ένωσης εκλέγει τους Αντιπροσώπους της για τις Γενικές Συνελεύσεις των Κεντρικών Κλαδικών Συνεταιριστικών Ενώσεων και των Συνεταιριστικών Οργανισμών, που συμμετέχει, καθώς και για τη Γενική Συνέλευση της ΠΑΣΕΓΕΣ.

Για κάθε σαράντα (40) Αντιπροσώπους των πρωτοβάθμιων Συνεταιρισμών - μελών της Ένωσης εκλέγεται ένας Αντιπρόσωπος για τη Γενική Συνέλευση της ΠΑΣΕΓΕΣ.

Ο αριθμός των Αντιπροσώπων της Ένωσης στις Γενικές Συ-

νελεύσεις των Κεντρικών Κλαδικών Συνεταιριστικών Ενώσεων και των Συνεταιριστικών Οργανισμών προσδιορίζεται από το Καταστατικό των Οργανώσεων αυτών.

2. Η διάρκεια της θητείας των Αντιπροσώπων είναι τριετής. Σε κάθε όμως περίπτωση οι Αντιπρόσωποι ακολουθούν τη θητεία του Διοικητικού Συμβουλίου του Συνεταιρισμού τους. Αντιπρόσωπος, που έχει εκλεγεί μέλος Διοικητικού ή Εποπτικού Συμβουλίου Αγροτικής Συνεταιριστικής Οργάνωσης ανώτερου βαθμού ή Συνεταιριστικού Οργανισμού ή της ΠΑΣΕΓΕΣ, ασκεί τα καθήκοντά του μέχρι τη λήξη της θητείας του Οργάνου στο οποίο είναι μέλος.

3. Κάθε αντιπρόσωπος αντιπροσωπεύει την Ένωση σε μία μόνο Συνεταιριστική Οργάνωση ανώτερου βαθμού ή Συνεταιριστικό Οργανισμό ή στην ΠΑΣΕΓΕΣ.

#### Α Ρ Θ Ρ Ο 33

#### Ειδικές διατάξεις για τα Όργανα διοίκησης

1. Εισηγητής των θεμάτων στο Διοικητικό Συμβούλιο είναι ο Πρόεδρος της Ένωσης ή ο νόμιμος αναπληρωτής του ή άλλος Σύμβουλος ή υπάλληλος της Ένωσης, που ορίζεται από τον Πρόεδρο.

2. Χρέη υπηρεσιακού Γραμματέα σ' όλα τα συλλογικά Όργανα διοίκησης εκτελεί υπάλληλος της Ένωσης, που ορίζεται από το Διοικητικό Συμβούλιο.

3. Οι συζητήσεις και οι αποφάσεις, που λαμβάνονται από το Διοικητικό Συμβούλιο και το Εποπτικό Συμβούλιο καταχωρούνται σε ειδικά βιβλία πρακτικών συνεδριάσεων, που τηρούνται για το μέλλον χωριστά. Τα πρακτικά κάθε συνεδρίασης υπογράφονται από μέλη, που ήταν παρόντα σ' αυτή.

4. Τα βιβλία των πρακτικών, προτού να χρησιμοποιηθούν, θεωρούνται στην τελευταία τους σελίδα από τον Πρόεδρο του Εποπτικού Συμβουλίου.

5. Αντίγραφα ή αποσπάσματα πρακτικών των Συμβουλίων επικυρώνονται από τον κατά το χρόνο της έκδοσής τους Πρόεδρο του Διοικητικού Συμβουλίου ή το νόμιμο αναπληρωτή του.

6. Η Γενική Συνέλευση μπορεί οποτεδήποτε να ανακαλέσει το διοικητικό και το εποπτικό συμβούλιο ή μέλη των Οργάνων αυτών, Αντιπρόσωπο.

7. Τα αναπληρωματικά μέλη του Διοικητικού και του Εποπτικού Συμβουλίου και των Αντιπροσώπων παίρνουν τη θέση των τακτικών μελών σε περίπτωση θανάτου, ανέκλησης παραίτησης ή αποχής τακτικών μελών από την άσκηση των καθηκόντων τους, σύμφωνα :

την παράγρ. 6 του άρθρου 25 του παρόντος. Σε κάθε περίπτωση τα αναπληρωματικά μέλη συνεχίζουν τη θητεία των μελών, που αντικαταστάθηκαν. Η αναπλήρωση γίνεται πάντοτε από τα αναπληρωματικά μέλη του συνδυασμού με τον οποίο εκλέχτηκε το μέλος που αναπληρούται.

8. Τα μέλη του Διοικητικού και του Εποπτικού Συμβουλίου είναι υποχρεωμένα να τηρούν εχεμύθεια, όταν πρόκειται για θέματα που έχουν απόρρητο χαρακτήρα. Την υποχρέωση αυτή έχουν και μετά την απόλυση, ή αποχώρησε τρόπο, της ιδιότητάς τους. Για την αθέτηση της υποχρέωσης αυτής ευθύνονται γθα κάθε ζημία, που προέκυψε στην Ένωση.

## Α Ρ Ο Ρ Ο . 34

### Εκλογές

1. Τις εκλογές για την ανάδειξη του Διοικητικού Συμβουλίου του Εποπτικού Συμβουλίου και των Αντιπροσώπων της Ένωσης στις Κεντρικές κλαδικές Συνεταιριστικές Ενώσεις, στους Συνεταιριστικούς Οργανισμούς και στην ΠΑΣΕΕΕΣ διενεργεί Εφορευτική Επιτροπή, η οποία εκλέγεται από τη Γενική Συνέλευση των Αντιπροσώπων και αποτελείται από τρία (3) τουλάχιστον μέλη.

2. Οι εκλογές διεξάγονται με μυστική ψηφοφορία με το σδάτημα των συνδυασμών. Κάθε συνδυασμός περιλαμβάνει τους υποψηφίους για το Διοικητικό Συμβούλιο, το Εποπτικό Συμβούλιο και τους Αντιπροσώπους, οι οποίοι αναγράφονται στο ψηφοδέλτιο με αλφαβητική σειρά.

Στις εκλογές μπορούν να συμμετέχουν μεμονωμένοι υποψήφιοι και συνδυασμοί ανεξάρτητα από τον αριθμό των υποψηφίων, που περιλαμβάνουν.

3. Κάθε Αντιπρόσωπος ψηφίζει δσους υποψηφίους του συνδυασμού της προτίμησής του επιθυμεί, μέχρι την συμπλήρωση του αριθμού των μελών του εκλεγόμενου Οργάνου, με σταυρό, που σημειώνεται δίπλα στο όνομα κάθε υποψηφίου.

Ψηφοδέλτια που δεν έχουν σταυρό προτίμησης ή έχουν σταυρούς περισσότερους από τον αριθμό των Συμβούλων, που θα εκλεγούν, είναι έγκυρα και υπολογίζονται υπέρ του συνδυασμού, χωρίς να λαμβάνονται υπόψη οι σταυροί προτίμησης.

4. Οι έδρες του Διοικητικού Συμβουλίου, του Εποπτικού Συμβουλίου και των Αντιπροσώπων κατανέμονται μεταξύ των συνδυασμών ανάλογα με την εκλογική τους δύναμη. Το σύνολο των έγκυρων ψηφοδελτίων διαιρείται με τον αριθμό των εδρών του κάθε Οργάνου.

το πηλικο της διατρεσης, και σε περιπτωση θκαρης κλάμα  
ο πλησιέστερος προς το κλάμα ακέραιος αριθμός, αποτελεί  
εκλογικό μέτρο.

Αν το κλάμα ισούται με το μισό της μονάδας, ως εκλο  
μέτρο θεωρείται ο μεγαλύτερος ακέραιος αριθμός. Κάθε συ  
μμός, καταλαμβάνει τδρες στο Διοικητικό Συμβούλιο  
Εποκτικό Συμβούλιο και καθνει τδρους Αντιπροσώπους δα  
ρές χωρεί το εκλογικό μέτρο στον αριθμό των εγκύρων φ  
των που έλαβε.

Διμονωμένος υποψήφιος εκλέγεται μόνο αν λάβει αριθμ  
έγκυρων ψηφοδελτίων όσο τουλάχιστον με το εκλογικό μέτ  
Οι έδρες, που μένουν αδιέθετες κατανέμονται από μία στο  
συνδυασμούς εκείνους, που έχουν καταλάβει τουλάχιστον μ  
ρα και συγκέντρωσαν υπόλοιπο ψηφοδελτίων μεγαλύτερο ο  
1/3 του εκλογικού μέτρου κατά τη σειρά του αριθμού των  
λοίων. Οι έδρες, που μένουν αδιέθετες και μετά την εφαρ  
της διέταξης του προηγουμένου εδαφίου, κατανέμονται με  
των συνδυασμών, που έχουν το μεγαλύτερο υπόλοιπο ψηφοδ  
κατά τη σειρά της επιτυχίας.

Σε περίπτωση ισοδυναμίας γίνεται κλήρωση.

5. Από κάθε συνδυασμό εκλέγονται όσοι συγκέντρωσαν το  
ρισσότερους σπουδούς προτίμησης. Οι υπόλοιποι υποψήφιο  
συνδυασμού είναι ονοκληρωματικοί κατά τη σειρά του αρ  
σπουδών προτίμησης που πήραν.

6. Οι εκλογές για την ανάδειξη των μελών του Διοικητι  
Εποκτικού Συμβουλίου και των Ανταπροσώπων γίνονται τα  
ρονα.

#### ΚΕΦΑΛΑΙΟ ΠΕΜΠΤΟ

#### ΛΕΙΤΟΥΡΓΙΑ ΤΗΣ ΕΝΩΣΗΣ

Α Ρ Θ Ρ Ο 35

#### Εργασίες της Ένωσης

1. Η Ένωση για την πραγματοποίηση του σκοπού της ανε  
οποιαδήποτε δραστηριότητα, που προβλέπεται από το κερ  
ταστατικό και κάθε άλλη που θα αποφασίσει η Γενική Συ  
σβουλινα με το Καταστατικό και μέσα στα όρια του νόμου  
2. Η αυτοτέλεια των Συνεταιρισμών μελών της Ένωσης  
χείριση των υποθέσεών τους, δε ελγεται από τη συμμετο  
στην Ένωση, με επιφύλαξη των υποχρεώσεών τους στην  
από τις διατάξεις του Καταστατικού αυτού.
3. Η Γενική Συνέλευση με την αυξημένη πιαρτία και πλ

φρα του άρθρου 24-παρ. 2 του Καταστατικού αυτού εκδίδει Εσωτερικό Κανονισμό Λειτουργίας της Ένωσης, ο οποίος καθορίζει α) τους όρους λειτουργίας της Ένωσης, β) τα δικαιώματα και τις υποχρεώσεις των μελών ως προς τη χρήση των εγκαταστάσεων, μηχανημάτων και των υπηρεσιών της Ένωσης, γ) τις κορφοσεις για αθέτηση των υποχρεώσεων των μελών και τη διαδικασία επιβολής τους και δ) τις λεπτομέρειες της τήρησης των λογαριασμών μεταξύ Ένωσης και Συνεταιρισμών μελών.

Για τα προϊόντα για τα οποία συγκροτούνται και λειτουργούν ΚΟΠΕΑΣ φηφίζεται από τα μέλη τους ειδικός Κανονισμός λειτουργίας κάθε ΚΟΠΕΑΣ.

4. Οι παραπάνω Κανονισμοί μπορεί να περιλάβουν και διατάξεις, που να υποχρεώνουν τα μέλη στην εφαρμογή κοινών κανόνων στην παραγωγή και στην εμπορία των προϊόντων τους, στην τοποθέτηση στην αγορά ολόκληρης ή μέρους της παραγωγής τους και κάθε άλλη διάταξη, που διαχρεώνει για την αναπόληση της Ένωσης ή των συνεταιρισμών - μελών της Ένωσης ή των ΚΟΠΕΑΣ και ΚΟΠΕΑΣ ως ομάδων παραγωγών και γενικά για την εφαρμογή των Κανονισμών της Ε.Ο.Κ.

5. Αν δεν έχουν εκδοθεί οικια πάνω Κανονισμοί τα σχετικά θέματα μπορούν να ρυθμίζονται με αποφάσεις της Γενικής Συνέλευσης, που λαμβάνονται με αυξημένη απαρτία και κλειστή φρα.

6. Στις εργασίες της Ένωσης, που προβλέπονται από το κοινό Καταστατικό, μετέχουν υποχρεωτικά και κατά προτεραιότητα οι Συνεταιρισμοί-μέλη της Ένωσης και οι παραγωγοί μέλη των Συνεταιρισμών αυτών. Τις εργασίες της αυτές (παραγωγή υπηρεσιών και αγαθών) μπορεί η Ένωση να τις επεκτείνει και σε πρόσωπα, που δεν είναι μέλη της ούτε μέλη των Συνεταιρισμών - μελών της με απόφαση του Διοικητικού της Συμβουλίου με τους όρους, που καθορίζει το ίδιο. Στην περίπτωση αυτή:

- α) Οι όροι της συμμετοχής τους δεν μπορεί να είναι ευνοϊκότεροι από τους όρους, που ισχύουν για τα μέλη της.
- β) Στις σχέσεις και όφελος προς μεμονωμένους παραγωγούς και τρίτους γενικά απαγορεύονται.
- γ) Οι τρίτοι, που χρησιμοποιούν τις υπηρεσίες της Ένωσης δεν έχουν κανένα δικαίωμα πάνω στα αποτελέσματα της χρήσης, και
- δ) Τα οφέλη της Ένωσης από τις συναλλαγές με τρίτους δε διανέμονται στα μέλη της, αλλά μεταφέρονται στο έκτακτο

αποθεματικό κεφάλαιο, για επέκταση των εργασιών της.

7. Τις εργασίες της η Ένωση ενεργεί είτε για λογαριασμό των Συνεταιρισμών - μελών της είτε για λογαριασμό των φυσικών προσώπων των μελών της Συνεταιρισμών είτε για λογαριασμό της

8. Η Ένωση διεξάγει τις εργασίες της με δικές της Υπηρεσίες. Μπορεί όμως να χρησιμοποιήσει τις Υπηρεσίες άλλων Αγροτικών Συνεταιριστικών Οργανώσεων ή και τρίτων. Στις περιπτώσεις αυτές το Διοικητικό Συμβούλιο της Ένωσης καθορίζει την αποζημίωση ή την αμοιβή για την χρησιμοποίησή τους αυτή στη διεξαγωγή των εργασιών της Ένωσης.

9. Η Ένωση, ανεξάρτητα την παροχή των υπηρεσιών της σε μη μέλη, που προβλέπει η προηγούμενη διάταξη της παρ. 5 του παρόντος άρθρου, μπορεί με απόφαση του Διοικητικού Συμβουλίου να παράγει γενικά τις υπηρεσίες της και ν' αναλαμβάνει την ενέργεια εργασιών για λογαριασμό του Δημοσίου, της Αγροτικής Τράπεζας ή κάθε άλλου νομικού προσώπου δημοσίου ή ιδιωτικού δικαίου, συμπεριλαμβανομένων και των Αγροτικών Συνεταιριστικών Οργανώσεων και Εταιρειών τους κάθε μορφής, με αμοιβή.

Επίσης με απόφαση του Διοικητικού Συμβουλίου μπορεί ν' αναπτύσσει ορισμένες δραστηριότητες σχετιζόμενες με την εφαρμογή της γεωργικής και κοινωνικής πολιτικής του Κράτους, ή των Κανονισμών της ΕΟΚ, με αμοιβή, εφόσον ήθελαν ανατεθεί σ' αυτή.

#### Α Ρ Θ Ρ Ο 36

##### Ειδικός όρος ορισμένων εργασιών

1. Η Ένωση μπορεί να προμηθεύεται και διαθέτει στα μέλη της αγαθά, που είναι απαραίτητα για την πρωτογενή και δευτερογενή παραγωγή τους.

Τα είδη αυτά μπορεί η Ένωση να τα διαθέτει και προς πρόσωπα, που δεν είναι μέλη της ή μέλη των μελών της Συνεταιρισμού με όρους που καθορίζει το Διοικητικό Συμβούλιο. Ειδικώς τα είδη, που προμηθεύεται η Ένωση με δάνεια της Αγροτικής Τράπεζας για την εξυπηρέτηση των μελών της, δεν μπορεί να τα διαθέτει σε μη μέλη της ή πρόσωπα, που δεν είναι μέλη των Συνεταιριστικών μελών της.

2. Τα δάνεια που χορηγούνται από την Αγροτική Τράπεζα της Ελλάδος στην Ένωση για διάφορους γεωργικούς σκοπούς, συνδέονται από το Διοικητικό Συμβούλιο μέσα στα όρια, που έχει θέσει

η Γενική Συνέλευση, ανάλογα με τις ανάγκες της Ένωσης. Τα δάνεια αυτά παρακολουθούνται σε ειδικούς λογαριασμούς και δεν μπορούν να χρησιμοποιηθούν για τη διενέργεια άλλων εργασιών ή για άλλους σκοπούς εκτός εκείνων για τους οποίους χορηγούνται.

3. Δάνεια χορηγούνται μόνο σε μέλη της Ένωσης ή των Συνεταιρισμών-μελών της και με απόφαση του Διοικητικού Συμβουλίου, που καθορίζει και τους βασικούς όρους του δανείου.

Ο τόκος των δανείων, που μπορεί να συνάψει η Ένωση ή να χορηγήσει στα μέλη της ορίζεται πάντοτε μέσα στα όρια, που αποφασίζει η Γενική Συνέλευση. Οι εγγυητές, όπου χρειάζονται, πρέπει να είναι συνεταίροι.

4. Η Ένωση μπορεί να δέχεται καταθέσεις από Συνεταιρισμούς μέλη της και συνεταίρους των μελών της. Το ανώτατο και το κατώτατο όριο καταθέσεων γενικά και για κάθε μέλος χωριστά, η προθεσμία ανάληψής τους και ο τόκος καθορίζονται από τη Γενική Συνέλευση.

Ο τοκισμός των καταθέσεων αρχίζει από την επόμενη ημέρα της κατάθεσης. Ο υπολογισμός του τόκου γίνεται στο τέλος του λογιστικού έτους, εκτός αν η Γενική Συνέλευση αποφασίσει τον υπολογισμό του τόκου κάθε εξάμηνο.

Η ανάληψη των καταθέσεων γίνεται, ύστερα από προειδοποίηση των καταθετών, πριν από ορισμένο χρόνο, που ορίζεται από τη Γενική Συνέλευση, ανάλογα με το ποσό των αποσυρόμενων χρημάτων. Πριν από την προθεσμία αυτή έχει δικαίωμα το Διοικητικό Συμβούλιο να προειδοποιήσει τους καταθέτες να αποσύρουν τις καταθέσεις τους. Η πρόσκληση γίνεται προσωπικά στον καθένα. Μετά την παρέλευση της προθεσμίας, οι καταθέσεις αυτές παύουν να τοκίζονται.

5. Σε κάθε καταθέτη δίνεται από την Ένωση "Βιβλιόριο Καταθέσεων", ονομαστικά με αύξοντα αριθμό, στο οποίο αναγράφονται οι σχετικές πράξεις καταθέσεων ή αναλήψεων.

Α Ρ Θ Ρ Ο 37

Εξοπλισή απαιτήσεων από τα μέλη

1. Οι ληξιπρόθεσμες οφειλές των μελών βεβαιώνονται και γίνονται απαιτητές με πράξη του Διοικητικού Συμβουλίου.
2. Το μέλος της Ένωσης δικαιούται να ασκήσει ένσταση κατά της πράξης στην πρώτη, μετά την κοινοποίησή της, τακτική ή έκτακτη Γενική Συνέλευση.
3. Αν η ένσταση της προηγούμενης παραγράφου δεν ασκηθεί ή





αποριφθελ,μπορελ να ζητηθελ η εκδοση διαταγησ πληρωμησ με βεση την πράξη του Διοικητικού Συμβουλίου.Η διαταγή πληρωμής εκδίδεται από τον Ειρηνοδίκη ανεξάρτητα από το ποσό οφειλής. Αν η ένσταση γίνει δεκτή, το Διοικητικό Συμβούλιο δικαιούται να προσβάλει την απόφαση της Γενικής Συνέλευσης σύμφωνα με το άρθρο 26 του Ν.1541/85. Το Ειρηνοδικείο, αν δεχθεί την αίτηση του Διοικητικού Συμβουλίου, επιδικάζει την απαίτηση.

ΚΕΦΑΛΑΙΟ ΕΚΤΟ

ΑΠΟΘΕΜΑΤΑ - ΕΙΔΙΚΕΣ ΕΙΣΦΟΡΕΣ - ΟΙΚΟΝΟΜΙΚΗ ΧΡΗΣΗ

Α Ρ Θ Ρ Ο 38

Εισφορές ασφαλείας

Η Γενική Συνέλευση καθώς και οι Τοπικές Συνελεύσεις και οι ΚΟΠΕΑΣ,μπορούν να επιβάλλουν ειδικές εισφορές ασφαλείας στα μέλη, που μετέχουν σε ορισμένες εργασίες. Οι εισφορές αυτές υπέχουν θέση ενεχύρου για την εξασφάλιση της κανονικής και έγκαιρης εκπλήρωσης των υποχρεώσεων των μελών, που ανέλαβαν απέναντι στην Ένωση. Ο τρόπος της διαχείρισής τους και η τυχόν μεταφορά τους στη ζημιά που προκλήθηκε από αθέτηση υποχρεώσεων του μέλους, ορίζεται από την Έδρα τη Γενική Συνέλευση.

Σε περίπτωση αποχώρησης ενός μέλους από την Ένωση, επιστρέφεται σ' αυτό το ενεργητικό των εισφορών ασφαλείας, τουτόχρονα και με τον ίδιο τρόπο, που επιτρέπονται οι συγγεται- ρικές μερίδες.

Α Ρ Θ Ρ Ο 39

Τακτικό Αποθεματικό

1. Η Ένωση έχει υποχρέωση να σχηματίζει τακτικό αποθεματικό κεφάλαιο το ύψος του οποίου πρέπει να φτάσει τουλάχιστον το ύψος των Συγγεταιρικών μεριδών.

Για το σκοπό αυτό και μέχρι ότου το τακτικό αποθεματικό κεφάλαιο καλύψει το πιο πάνω όριο, ποσοστό τουλάχιστον 10% από το καθαρό πλεόνασμα της διαχειριστικής χρήσης περιέχεται στο λογαριασμό του τακτικού αποθεματικού κεφαλαίου, πριν από κάθε άλλη διάνθεσή του.

Στο τακτικό αποθεματικό κεφάλαιο περιέχονται ακόμα:

- α) Τα πρόστιμα, που προβέπονται από το Χατιστατικό και τα ποσά που προέρχονται από ποινικές ρήτρες.
- β) Τα έσοδα, που περιέρχονται στην Ένωση από χαριστική αι- τία, αν δεν καθορίζεται ειδικά ο σκοπός τους.

γ) Κάθε άλλο έσοδο για το σκοπό δεν ορίζεται από το Καταστατικό ειδικά ή προορισμός του.

2. Το τακτικό αποθεματικό κεφάλαιο χρησιμοποιείται για την αντικατάσταση και συντήρηση του πάγιου κεφαλαίου, για επενδύσεις και κεφάλαιο κίνησης.

#### Α Ρ Θ Ρ Ο 40

1. Η Γενική Συνέλευση μπορεί ν' αποφασίσει, με την αυξημένη απαρτία και πλειοψηφία του άρθρου 24 παράγρ. 2 του παρόντος, την κράτηση ποσοστού απ' το ετήσιο καθαρό κλειδώσασμα, μετά την αφαίρεση ποσοστού 10%, που περιέρχεται στο τακτικό αποθεματικό κατά το προηγούμενο άρθρο του παρόντος, για το σχηματισμό έκτακτου αποθεματικού.

2. Το έκτακτο αποθεματικό κεφάλαιο χρησιμοποιείται για την κάλυψη ζημιών στην παραγωγή και στα περιουσιακά στοιχεία της Ένωσης και των Συν/ομών μελών της. Οι ζημιές στα περιουσιακά στοιχεία των μελών της Ένωσης καλύπτονται μόνο όταν η χρήση τους έχει παραχωρηθεί στην Ένωση.

#### Α Ρ Θ Ρ Ο 41

##### Ειδικά, Αποθεματικά Κεφάλαια

1. Η Γενική Συνέλευση της Ένωσης με απόφασή της, που λαμβάνεται με την αυξημένη απαρτία και πλειοψηφία του άρθρου 24 παράγρ. 2, του παρόντος, μπορεί μετά τις κρατήσεις για τακτικό και έκτακτο αποθεματικό, να διαθέτει από το καθαρό κλειδώσασμα της διαχειριστικής χρήσης ποσοστό για το σχηματισμό ειδικών αποθεματικών κεφαλαίων, που προορίζονται για την εξυπηρέτηση ειδικών σκοπών.

2. Στα ειδικά αποθεματικά κεφάλαια περιέρχεται και κάθε έκτακτη εισφορά των συνεταίρων, που επιβάλλεται με απόφαση της Γενικής Συνέλευσης για ορισμένο σκοπό.

3. Η Γενική Συνέλευση μπορεί με απόφασή της, που λαμβάνεται όπως στην παράγρ. 1 να μεταβάλει το σκοπό της χρησιμοποίησης των ειδικών αποθεματικών ή να αποφασίσει την κατάργησή τους. Στην τελευταία περίπτωση ορίζεται και η τόχη του υφισταμένου κεφαλαίου.

#### Α Ρ Θ Ρ Ο 42

##### Οικονομική Διαχείριση - Τηρούμενα Βιβλία - Προγραμματισμός

1. Η διαχειριστική χρήση της Ένωσης είναι ετήσια και λήγει την 31 Δεκεμβρίου κάθε έτους. Κατ'εξέχρηση η πρώτη μετά τη σύσταση της Ένωσης διαχειριστική χρήση λήγει την 31 Δεκεμβρίου του επόμενου από τη σύσταση έτους.

2. Η Ένωση τηρεί τα βιβλία, που προβλέπονται από τον Κώδικα Φορολογικών στοιχείων.

Εκτός από τα παραπάνω βιβλία η Ένωση είναι υποχρεωμένη να τηρεί και τα παρακάτω βιβλία, τα οποία πριν τη χρήση τους θεωρούνται από το Εποπτικό Συμβούλιο.

α) Βιβλίο Μητρώου των μελών, στο οποίο καταχωρούνται κατά σειρά εγγραφής ή επωνυμία, η έδρα και η χρονολογία της αποχώρησης των μελών με οποιοδήποτε τρόπο.

β) Βιβλίο Μητρώου των μελών των ΚΟΠΕΑΣ της Ένωσης, στο οποίο καταχωρούνται τα πιο πάνω στοιχεία.

γ) Βιβλίο πρακτικών Γενικών Συνελεύσεων.

δ) Βιβλίο πρακτικών των ΚΟΠΕΑΣ.

ε) Βιβλία πρακτικών Συνεδριάσεων του Διοικητικού και Εποπτικού Συμβουλίου χωριστά,

στ) Βιβλίο περιουσίας της Ένωσης, στο οποίο αναγράφονται τα περιουσιακά στοιχεία, που αποκτά και κατέχει η Ένωση.

ζ) Βιβλίο εκτελωνισμού και κάθε άλλο βιβλίο που κρίνει απαραίτητο το Διοικητικό Συμβούλιο.

3. Τα κατά νόμιμο τρόπο τηρούμενα βιβλία της Ένωσης έχουν την αποδεικτική δύναμη των εμπορικών βιβλίων.

4. Μέχρι τη λήξη της διαχειριστικής χρήσης το Διοικητικό Συμβούλιο συντάσσει το πρόγραμμα δράσης και ανάπτυξης της Ένωσης για τα επόμενα χρόνια. Το πρόγραμμα συνοδεύεται από προϋπολογισμό δαπανών και από αιτιολογημένη έκθεση για την ανάπτυξη της Ένωσης.

#### Α Ρ Θ Ρ Ο 43

#### Απογραφή - Ισολογισμός

1. Με τη λήξη κάθε μήνα καταρτίζονται μηνιαίες καταστάσεις (αναλυτικά ισοζύγια) και υποβάλλονται στο Διοικητικό Συμβούλιο.

2. Με τη λήξη κάθε οικονομικού έτους κλείνονται όλα τα βιβλία γίνεται η ετήσια απογραφή των περιουσιακών στοιχείων και συντάσσεται ο Ισολογισμός καθώς και ο λογαριασμός αποτελεσμάτων χρήσης.

3. Η Απογραφή, ο Ισολογισμός και ο Λογαριασμός Αποτελεσμάτων χρήσης υποβάλλονται στο Διοικητικό Συμβούλιο μέσα σε τέσσερις μήνες από τη λήξη της διαχειριστικής περιόδου (χρήσης).

Το Διοικητικό Συμβούλιο, αφού εξετάσει και επαληθεύσει το Ισολογισμό τον υποβάλλει στο Εποπτικό Συμβούλιο ένα μήνα πριν από την τακτική Γενική Συνέλευση μαζί με τις προτάσεις του, που έχουν ψηφιστεί σε κανονική συνεδρίαση, για τη διανομή των κερδών ή την κάλυψη των ζημιών.



4. Το Εποπτικό Συμβούλιο ελέγχει τον Ισολογισμό και τους Λογαριασμούς του καθώς και τις προτάσεις του Διοικητικού Συμβουλίου. Κάθε έλλειψη ή ασάφεια, που παρατηρείται γνωστοποιείται στο Διοικητικό Συμβούλιο για την έρση της.

5. Το Εποπτικό Συμβούλιο, με βάση τα στοιχεία αυτά και τα πορίσματα του ελέγχου του, συντάσσει έκθεση, την οποία και υποβάλλει στη Γενική Συνέλευση, τόσο ως προς τη νομιμότητα των πράξεων της διαχείρισης όσο και ως προς την εξυπηρέτηση των συμφερόντων της Ένωσης.

6. Όλα τα παραπάνω στοιχεία καθώς και το πρόγραμμα δράσης και ανάπτυξης της Ένωσης, που συντάσσεται από το Διοικητικό Συμβούλιο, υποβάλλονται στην πρώτη μετά το τέλος της χρήσης τακτική Γενική Συνέλευση για έγκριση. Η μη έγκριση από τη Γενική Συνέλευση του Ισολογισμού, του Λογαριασμού Αποτελεσμάτων χρήσης και του προγράμματος πρέπει να είναι ειδικά αιτιολογημένη.

7. Ο Ισολογισμός πρέπει να περιέχει όλους τους λογαριασμούς του καθολικού και να συνοδεύεται από αναλυτικούς πίνακες των λογαριασμών αυτών. Επίσης ο Ισολογισμός συνοδεύεται από ανάλυση του Λογαριασμού Αποτελεσμάτων Χρήσης.

#### Α Ρ Θ Ρ Ο 44

#### Καθαρό κλειδίσμα διαχειριστικής χρήσης

1. Το υπόλοιπο των καθαρών κλειδισμάτων, μετά την αφαίρεση των ποσοστών που ορίζουν τα άρθρα 39, 40 και 41 του παρόντος Καταστατικού, διατίθεται, σύμφωνα με την απόφαση της Γενικής Συνέλευσης, που εγκρίνει τον Ισολογισμό στα μέλη. Το κλειδίσμα, που επιστρέφεται σε κάθε μέλος είναι ανάλογο με το ύψος των συναλλαγών του με την Ένωση και καταβάλλεται μετά την έγκριση του Ισολογισμού από τη Γενική Συνέλευση.

2. Η Γενική Συνέλευση μπορεί με απόφασή της, που λαμβάνεται με την αυξημένη απερίτεια και πλειοψηφία του άρθρου 24 παρ. 2 του παρόντος Καταστατικού να αποφασίσει να μη διανεμηθεί μέρος ή όλο από το απομένον καθαρό κλειδίσμα της διαχειριστικής χρήσης στα μέλη της Ένωσης, αλλά να χρησιμοποιηθεί για τη κάλυψη συγκεκριμένων αναγκών.

3. Με απόφαση της Γενικής Συνέλευσης, που λαμβάνεται με την πιο πάνω αυξημένη πλειοψηφία, μπορεί τα διανεμητέα στα μέλη κλειδισμάτα της χρήσης να κρατηθούν για μελλοντική αύξηση της συνεταιρικής μερίδας.

Τα ποσά των κρατήσεων αυτών τηρούνται σε ειδικό για κάθε μέλος λογαριασμό, και σε μελλοντική αύξηση του ποσού της

συνεταιρικής μερίδας, μεταφέρονται στη συνεταιρική μερίδα των μελών, χωρίς πληρωμή απ' αυτά της κολυπτόμενης μ' αυτές διαφορές.

Σε περίπτωση αποχώρησης ενός μέλους από το Συνεταιρισμό, επιστρέφεται σ' αυτό το ενεργητικό των κρατήσεων αυτών ταυτόχρονα και με τον ίδιο τρόπο που επιστρέφεται η συνεταιρική μερίδα.

A P Θ P O 45

Έκτακτη Εισφορά

1. Εάν η Ένωση δεν μπορεί να πληρώσει τις οφειλές, που έχουν ληξει ή εάν διαπιστωθεί κατά τη σύνταξη του Ισολογισμού, ότι το παθητικό υπερβαίνει το ενεργητικό κατά το ένα τρίτο του συνολικού ποσού της ευθύνης όλων των μελών το Διοικητικό Συμβούλιο είναι υποχρεωμένο να συγκαλέσει αμέσως τη Γενική Συνέλευση με θέμα την επιβολή έκτακτης εισφοράς στα μέλη του.
2. Το Διοικητικό Συμβούλιο στην παραπάνω περίπτωση υποβάλλει στη Γενική Συνέλευση Ισολογισμό και έκθεση για τη περιουσιακή κατάσταση της Ένωσης και προτείνει το ποσό της έκτακτης εισφοράς, που πρέπει να καταβάλλουν τα μέλη.
3. Για να επιβληθεί η έκτακτη εισφορά στα μέλη πρέπει η Γενική Συνέλευση να αποφασίσει με την αυξημένη απαρτία και πλειοψηφία του άρθρου 24 παραγρ. 2.
4. Πέντε (5) χρόνια για τις έκτακτες εισφορές, που επιβλήθηκαν και τυχόν καθυστερούμενες τακτικές εισφορές υποβάλλεται αμέσως από το Διοικητικό Συμβούλιο της Ένωσης στο Ειρηνοδικείο και κηρύσσεται απ' αυτό εκτελεστός.

ΚΕΦΑΛΑΙΟ ΕΒΔΟΜΟ

ΕΙΔΙΚΕΣ ΜΟΡΦΕΣ ΔΡΑΣΗΣ ΤΗΣ ΕΝΩΣΗΣ

A P Θ P O 46

Παραρτήματα - Τοπικές Συνελεύσεις

1. Για την πληρέστερη εκπλήρωση των σκοπών της Ένωσης με απόφαση της Γενικής Συνέλευσης να συνιστώνται και λειτουργούν Παραρτήματα της Ένωσης.

Η περιφέρεια κάθε Παραρτήματος ορίζεται με την απόφασή του.

Με απόφαση της Γενικής Συνέλευσης της Ένωσης μπορεί επίσης να συγκροτούνται και λειτουργούν αντίστοιχες με τα Παραρτήματα Τοπικές Συνελεύσεις των Αντιπροσώπων των Συνεταιρισμών της Περιφέρειας του Παραρτήματος.

Η Τοπική Συνέλευση ασκεί τις δραστηριότητες, που ορίζει Γενική Συνέλευση της Ένωσης.

Οι αποφάσεις των Οργάνων της Τοπικής Συνέλευσης εκτελούνται από το Διοικητικό Συμβούλιο της Ένωσης.

Η Γενική Συνέλευση της Ένωσης αποφασίζει για κάθε διαφορά, που υπάρχει μεταξύ της Τοπικής Συνέλευσης και του Διοικητικού Συμβουλίου της Ένωσης.

Όργανα της Τοπικής Συνέλευσης είναι η Συνέλευση των Αντιπροσώπων των Συνεταιρισμών της περιφέρειας της, η Διαχειριστική Επιτροπή και η Ελεγκτική Επιτροπή.

Η Συνέλευση είναι το ανώτατο Όργανο και συγκροτείται και λειτουργεί σύμφωνα με τις διατάξεις του νόμου και του παρόντος Καταστατικού, που αναφέρονται στη Γενική Συνέλευση της Ένωσης.

Αρμοδιότητα για τη σύγκληση της Τοπικής Συνέλευσης έχει και η Διαχειριστική Επιτροπή.

Η Τοπική Συνέλευση εκλέγει τα μέλη της Διαχειριστικής και Ελεγκτικής Επιτροπής, σύμφωνα με τις διατάξεις του Καταστατικού για την εκλογή του Διοικητικού και του Εποπτικού Συμβουλίου της Ένωσης.

Η Διαχειριστική Επιτροπή της Τοπικής Συνέλευσης αποτελείται από 5 μέλη.

Έργο της Διαχειριστικής Επιτροπής είναι η διεξαγωγή των εργασιών της Τοπικής Συνέλευσης, η διαχείριση, παρακολούθηση και η αντιμετώπιση και προώθηση των θεμάτων της Τοπικής Συνέλευσης στα πλαίσια του νόμου, του Καταστατικού και των αποφάσεων της Γενικής Συνέλευσης της Ένωσης.

Τα μέλη της Διαχειριστικής Επιτροπής εκλέγουν μεταξύ τους, με μυστική ψηφοφορία τον Πρόεδρο, τον Αντιπρόεδρο και τον Ταμία.

Κατά τα λοιπά, ως προς τη λειτουργία της Διαχειριστικής Επιτροπής έχουν εφαρμογή οι διατάξεις του Καταστατικού για τη λειτουργία του Διοικητικού Συμβουλίου της Ένωσης.

Η Ελεγκτική Επιτροπή αποτελείται από 3 μέλη. Έργο της Ελεγκτικής Επιτροπής είναι ο έλεγχος και η παρακολούθηση του έργου της Διαχειριστικής Επιτροπής.

Για τη συγκρότηση και τη λειτουργία της Ελεγκτικής Επιτροπής εφαρμόζονται οι διατάξεις του Καταστατικού για τη συγκρότηση και τη λειτουργία του Εποπτικού Συμβουλίου της Ένωσης.

Κλαδικές Οργανώσεις Παραγωγής Ένωσης Αγροτικών Συν/σμών

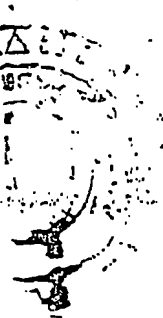

1. Στην Ένωση μπορούν να συγκαταθούν και να λειτουργούν Κλαδικές Οργανώσεις Παραγωγής Ένώσεων Αγροτικών Συνεταιρισμών (Κ.Ο.Π.Ε.Α.Σ.) για τα πιο κάτω προϊόντα ή κλάδους παραγωγής.

- α) Δημητριακά - Όσπρια - Ζωοτροφές
- β) Βαμβάκι
- γ) Καπνός
- δ) Ελαιόκομικά
- ε) Αμπελοουργικά
- στ) Οπωροκηπευτικά
- ζ) Άνθοκομικά - Καλλωπιστικά φυτά
- η) Σπόροι και πολλαπλασιαστικό υλικό
- θ) Κτηνοτροφικά, γάλα και γαλακτομικά
- ι) Πουλερικά και αυγά
- ια) Μέλι και μελισσοκομικά
- ιβ) Προϊόντα αλιείας
- ιγ) Δασικά
- ιδ) Αμυγδαλόπιχα και ξηροί καρποί

2. Κάθε ΚΟΠΕΑΣ απορρίζεται από τους εκπροσώπους των αντίστοιχων Κλαδικών Οργανώσεων Παραγωγής των Αγροτικών Συνεταιρισμών - μελών της Ένωσης.

Εάν όλα τα μέλη του Αγροτικού Συνεταιρισμού μέλους ασχολούνται κυρίως με την παραγωγή του σχετικού προϊόντος, στην αντίστοιχη ΚΟΠΕΑΣ συμμετέχουν ως εκπρόσωποι ο Αντιπρόσωπος του μέλους της.

3. Ο αριθμός των εκπροσώπων - μελών κάθε ΚΟΠΕΑΣ είναι ανάλογος με τον αριθμό των μελών των αντίστοιχων Κλαδικών Οργανώσεων Παραγωγής των Αγροτικών Συνεταιρισμών - μελών της Ένωσης ή, αν μετέχουν εκπρόσωποι ελεύθερα του Αγροτικού Συνεταιρισμού με τον αριθμό των μελών του.

Για κάθε πενήντα μέλη Κλαδικής Οργάνωσης Παραγωγής Αγροτικού Συνεταιρισμού εκλέγεται ένας εκπρόσωπος στην αντίστοιχη ΚΟΠΕΑΣ. Αν με την αναλογία αυτή περισσότερα από είκοσι πέντε (25) μέλη εν εκπροσωπούνται στην αντίστοιχη ΚΟΠΕΑΣ εκλέγεται ένας ακόμη εκπρόσωπος. Η εκλογή των εκπροσώπων γίνεται με ανέλυτη εφαρμογή των διατάξεων του άρθρου 34.

Κλαδικές Οργανώσεις Παραγωγής Αγροτικών Συνεταιρισμών,



που συνιστώνται από λιγότερα από πενήντα μέλη, εκλέγουν έναν εκπρόσωπο στην αντίστοιχη Κ.Ο.Π.Ε.Α.Σ.

Αν στην περιφέρεια της Ένωσης λειτουργεί μόνο μία Κλαδική Οργάνωση Παραγωγής Αγροτικού Συνεταιρισμού - μέλους της, εκλέγονται δύο τουλάχιστον εκπρόσωποι της για την Κ.Ο.Π.Ε.Α.Σ. ανεξάρτητα από τον αριθμό των μελών της.

4. Η Κ.Ο.Π.Ε.Α.Σ. είναι Ένωση φυσικών προσώπων χωρίς νομική προσωπικότητα. Θέματα σχετικά με τη διοίκηση και λειτουργία της Κ.Ο.Π.Ε.Α.Σ., τα δικαιώματα και τις υποχρεώσεις των μελών της ρυθμίζονται από ειδικό Κανονισμό λειτουργίας της Κ.Ο.Π.Ε.Α.Σ., ο οποίος καταρτίζεται από τα μέλη της στα πλαίσια του Καταστατικού της Ένωσης. Συμπληρωματικά εφαρμόζονται οι διατάξεις του Αστικού Κώδικα, που αφορούν τις Εταιρείες και οι διατάξεις του παρόντος Καταστατικού.

5. Οι Κ.Ο.Π.Ε.Α.Σ. ασκούν τις πιο κάτω δραστηριότητες: ασχολούνται γενικά με την εξεύρεση τρόπων διαθέσεως, προώθησεως και προβολής των προϊόντων, καθώς και με την εξεύρεση μεθόδων για την καλλιέργεια της ποσοτικής και ποιοτικής παραγωγής των προϊόντων και την μεθοδευση για καλλιέργεια κατάπολέμησης των ασθενειών.

Οι ειδικότερες δραστηριότητες της κάθε Κ.Ο.Π.Ε.Α.Σ., καθορίζονται με απόφαση της Γενικής Συνέλευσης της Ένωσης.

6. Σε περίπτωση διαφωνίας του Διοικητικού Συμβουλίου ή της Γενικής Συνέλευσης με την απόφαση της Κ.Ο.Π.Ε.Α.Σ., η απόφαση αυτή παραπέμπεται προς κρίση μέσα σε τρεις (3) το πολύ εργάσιμες ημέρες από τη λήψη της ενάπιον τριμελούς Επιτροπής, η οποία αποτελείται από έναν εκπρόσωπο της Κ.Ο.Π.Ε.Α.Σ. έναν εκπρόσωπο του Διοικητικού Συμβουλίου της Ένωσης και έναν εκπρόσωπο του Διοικητικού Συμβουλίου της αντίστοιχης με το αντικείμενο της Κ.Ο.Π.Ε.Α.Σ. Κεντρικής Κλαδικής Συνεταιριστικής Ένωσης ως Πρόεδρο.

Η Επιτροπή συγκροτείται, με απόφαση του Διοικητικού Συμβουλίου της αρμόδιας για κάθε κλάδο παραγωγής ή βασικό προϊόν Κεντρικής Κλαδικής Συνεταιριστικής Ένωσης για χρονικό διάστημα τουλάχιστον ενός έτους. Ο εκπρόσωπος της Ένωσης και της Κεντρικής Κλαδικής στην Επιτροπή είναι μόνιμα μέλη για όλη τη διάρκεια λειτουργίας της.



Η απόφαση της επιτροπής εκτελείται υποχρεωτικά από το Διοικητικό Συμβούλιο της Ένωσης. Η Επιτροπή συγκαλείται με αίτηση οποιουδήποτε μέλους της και, αν δεν καταστεί δυνατή η λήψη απόφασης, η απόφαση της Κ.Ο.Π.Ε.Α.Σ. εκτελείται υποχρεωτικά από το Διοικητικό Συμβούλιο της Ένωσης, εφόσον δεν συνιστά καταχρηστική άσκηση δικαιώματος. Οι αποφάσεις αυτές δεσμεύουν και υποχρεώνουν όλα τα μέλη της Κ.Ο.Π.Ε.Α.Σ., και τα αποτελέσματά των εργασιών της ωφελούν ή επιβαρύνουν όλα τα μέλη που μετέχουν σ' αυτή.

#### ΚΕΦΑΛΑΙΟ ΟΓΔΩΟ

#### ΕΙΔΙΚΕΣ ΚΑΙ ΤΕΛΙΚΕΣ ΔΙΑΤΑΞΕΙΣ

Α' Ρ' Θ' Ρ' Ο' 48

#### Προσωπικό Ένωσης

Μέχρι την έκδοση των Κανονισμών, που προβλέπονται στο άρθρο 72 του Ν. 1541/85 για τα Προσωπικά των Αγροτικών Συνεταιριστικών Οργανώσεων, ισχύουν οι κατωτέρω διατάξεις σε συνδυασμό με τις διατάξεις του Ν. 1859/1944 και του Β.Δ. 23/30-1946, όπως τροποποιήθηκαν.

1. Το τακτικό Προσωπικό, κύριο ή βοηθητικό, καθώς και έκτακτο και εργατοτεχνικό Προσωπικό της Ένωσης, προσλαμβάνεται και απολύεται από το Διοικητικό Συμβούλιο της Ένωσης, που και ρυθίζει και την αμοιβή του.

2. Το Διοικητικό Συμβούλιο μπορεί να εξουσιοδοτήσει τον Πρόεδρο αυτού ή και το Διευθυντή της Ένωσης να προσλάβει έκτακτο Προσωπικό καθώς και το εργατικό και εργατοτεχνικό προσωπικό της Ένωσης, σύμφωνα με τις παρουσιάζόμενες ανάγκες της, μέσα πάντοτε στα καθοριζόμενα από το Διοικητικό Συμβούλιο όρια.

3. Οργανισμός Προσωπικού, που ψηφίζεται από τη Γενική Συνέλευση ρυθμίζει τα θέματα πρόσληψης, βαθμολογικής και μισθολογικής εξέλιξης του τακτικού Προσωπικού, κύριου και βοηθητικού της Ένωσης, τις υποχρεώσεις και τα δικαιώματά αυτού, όπως και του όρους, που λήβεται η εργασιακή τους σχέση.

4. Κανείς δεν μπορεί να διοριστεί στην Ένωση, αν:

α) Ο ίδιος άμεσα ή έμμεσα με οποιαδήποτε σχέση συμμετέχει ή έχει ευκαιριακά σε μία ανταγωνιστική δραστηριότητα προς εκείνες της Ένωσης ή άλλης Συνεταιριστικής Οργάνωσης.

β) Αν από πρόθεσή έβλαψε τα συμφέροντα της Ένωσης.

## Δημοσιότητα

140



Με την φροντίδα και ευθύνη του Διοικητικού Συμβουλίου  
οστέλλονται στην ΠΑΣΕΤΕΣ και τίθενται στον ειδικό φάκελλο  
ς Ένωσης, που τηρείται απ' αυτή, τα ακόλουθα στοιχεία:

Αντίγραφο της εγχειρητικής απόφασης του μονομελούς πρωτο-  
δικείου και του Καταστατικού καθώς και κάθε τροποποίη-  
ση αυτού.

Πίνακας, ο οποίος πρέπει να περιέχει πλήρη τα στοιχεία  
(ονοματεπώνυμο και κατοικία) και υποδείγματα υπογραφών  
των μελών του Διοικητικού και Εποπτικού Συμβουλίου και  
των Αντιπροσώπων, καθώς και το αξίωμα κάθε μέλους των  
δύο κλάδων. Ο πίνακας αυτός υποβάλλεται και σε κάθε με-  
ταβολή στα μέλη του Διοικητικού ή Εποπτικού Συμβουλίου  
ή στους Αντιπροσώπους ή σε κάθε λήξη εκπροσώπησης μέλους  
του Διοικητικού Συμβουλίου.

Ιερατικός ονομαστικός πίνακας για τα μέλη, που γράφονται  
κάθε χρόνο, καθώς και για αυτά που διαγράφονται. Οι πίνα-  
κες αυτοί θα υποβάλλονται μέσα σε προθεσμία δύο (2)  
μήνων από τη λήξη της διαχειριστικής χρήσης και θα πε-  
ριέχουν τα μέλη, που η εγγραφή ή διαγραφή τους έγινε κα-  
τά τη διάρκεια της χρήσης.

Αντίγραφο Ισολογισμού. Τα αντίγραφο του Ισολογισμού υπο-  
βάλλεται μετά την έγκρισή του από τη Γενική Συνέλευση  
του Συνεταιρισμού.

Με την φροντίδα του Διοικητικού Συμβουλίου ο Ισολογι-  
σμός της Ένωσης δημοσιεύεται, μέσα σ' ένα μήνα από την έγκρι-  
σή του, σε μια σφημερίδα του νομού.

## Α Ρ Θ Ρ Ο 50

## Τροποποίηση Καταστατικού

Η τροποποίηση του παρόντος Καταστατικού γίνεται με από-  
φαση της Γενικής Συνέλευσης με ονομαστική φωνερή ψηφοφορία,  
έως αν η Γενική Συνέλευση θα αποφάσιζε διαφορετικά. Η από-  
φαση για την τροποποίηση του Καταστατικού λαμβάνεται με την  
ξημένη απαρτία και πλειοψηφία του άρθρου 24 παρ. 2 του πα-  
ντός.

Κάθε τροποποίηση του παρόντος Καταστατικού ισχύει από  
την ημερομηνία, που καταχωρείται η εγχειρητική αυτού απόφαση  
υ αρμοδίου Δικαστηρίου στο Ειδικό Μητρώο των Αγροτικών  
συνεταιρισμών κάθε βαθμού που τηρείται στα Ειρηνοδίκεια της  
ριφέρειας της Ένωσης.

## Α Ρ Θ Ρ Ο 51

## Διάλυση και εκκαθάριση

Η εκούσια διάλυση της Ένωσης μπορεί να γίνει με απόφαση της Γενικής Συνέλευσης, που λαμβάνεται με την πλειοψηφία του άρθρου 24 παράγρ. 2, του παρόντος Καταστατικού.

Κατά τα λοιπά εφαρμόζονται οι διατάξεις των άρθρων 44, 45 και 46 του Ν. 1541/85.

Το υπόλοιπο του ενεργητικού που απομένει μετά την κάλυψη των απαιτήσεων των τρίτων και την απόδοση των συνεταιρικών μερισμάτων περιέρχεται στην ΠΑΣΕΓΕΣ και διατίθεται απ' αυτή αποκλειστικά, για την ανάπτυξη των Συνεταιρισμών της περιφέρειας της Ένωσης, που διαλύθηκε.

## Α Ρ Θ Ρ Ο 52

Το παρόν καταστατικό, που συντάχθηκε αρχικά από τα ιδρυτικά μέλη της Ένωσης Γεωργικών Συνεταιρισμών, εγκρίθηκε νόμιμα με την υπ' αριθμ. 76913/31-1-1936 απόφαση του Υπουργού Γεωργίας και τροποποιήθηκε στη συνέχεια με αποφάσεις της Γενικής Συνέλευσης που εγκρίθηκαν αρμοδίως.

Ήδη με το νόμο 1541/85 " Αγροτικές Συνεταιριστικές Οργανώσεις " το παραπάνω Καταστατικό, αφού αναπροσαρμόστηκε και ενσωματώθηκε σύμφωνα με τις διατάξεις του παραπάνω νόμου σε εφαρμογή της διάταξης της παραγρ. 7 του άρθρου 63 αυτού και τροποποιήθηκε με ορισμένες διατάξεις του και εγκρίθηκε με την από 1/27-5-1988 απόφαση της Γενικής Συνέλευσης, που συγκλήθηκε ειδικά για το σκοπό αυτό, αποτελούμενο από 52 άρθρα, θα ισχύσει από την έγκρισή του από το μονομελές Πρωτοδικείο Βόλου και την καταχώρησή του στο Μητρώο Αγροτικών Συνεταιρισμών, που τηρείται στο Γραμείο Διασάριου.

Ακριβές Αντίγραφο

Αθηνών 31 Μαΐου 1988

ΓΙΑ ΤΟ ΔΙΟΙΚΗΤΙΚΟ ΣΥΜΒΟΥΛΙΟ ΤΗΣ ΕΝΩΣΕΩΣ

ΑΓΡΟΤΙΚΩΝ ΣΥΝΕΤΑΙΡΙΣΜΩΝ

Α Δ Μ Υ Ρ Ο Υ

Ο ΠΡΟΕΔΡΟΣ

ΥΠΟΧΡΩΣ Γ. ΓΑΛΑΤΗΣ

ΑΝΤΥΠΟ ΔΕΛΤΙΟΥ  
Καταστάσεως των Συμβολίων με την  
ΕΝΩΣΗ ΑΓΡΟΤΙΚΩΝ  
ΥΠΕΡΟΝ ΑΔΙΧΡΟΥ  
ΕΙΡΗΝΕΙΑΣ

Επισημασθέντα με την αριθ. 4254/1914/263/  
πράξη του Πρωτοδικείου Βόλου και  
πράξη και βιβλίο καταγεγραμμένων  
πρωτοδικίου Πρωτοδικείου Βόλου με αριθ.

13-2-1989

Βόλος  
Η Γραμματέας

Ελένη Δασαγίδου

ΘΕΩΡΗΘΗΚΕ  
Για την νόμιμη σημασία και την  
έκδοσή του, κατά τη σειρά της  
παραγγελίας.

Βόλος 13-2-1989  
Προϊστάμενος του Τμήματος

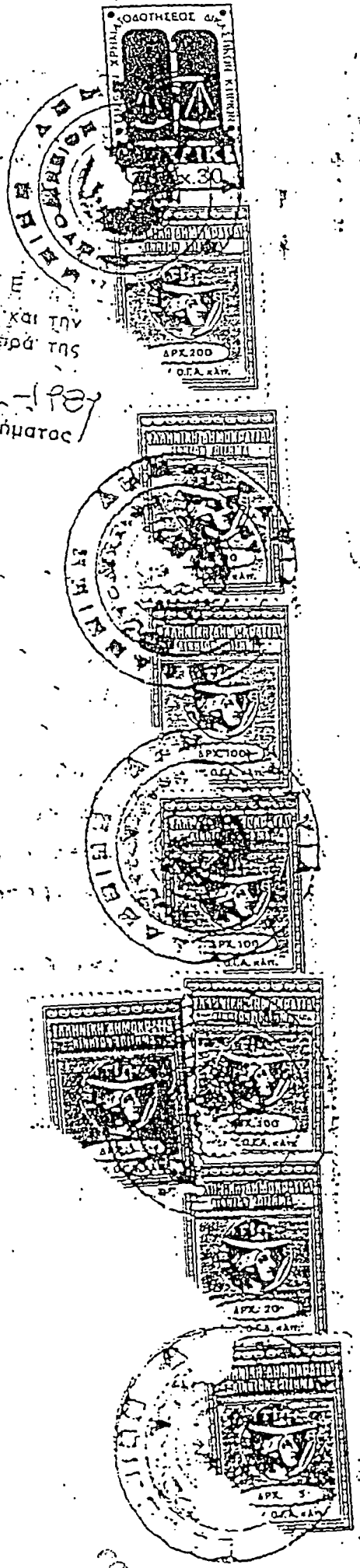

ΔΙΑΜΕΡΙΣΜΑ  
ΣΤΕΡΕΟΥ ΜΕΛΛΑ

ΣΕΙΣ/ΤΥΡΒΙΝΗ Κ-2  
ΕΠΙΣΤΡΟΦΗ ΤΥ/ΑΝΘΗ  
ΕΠΙΣΤΡΟΦΗ ΑΝΤΡΟΥ

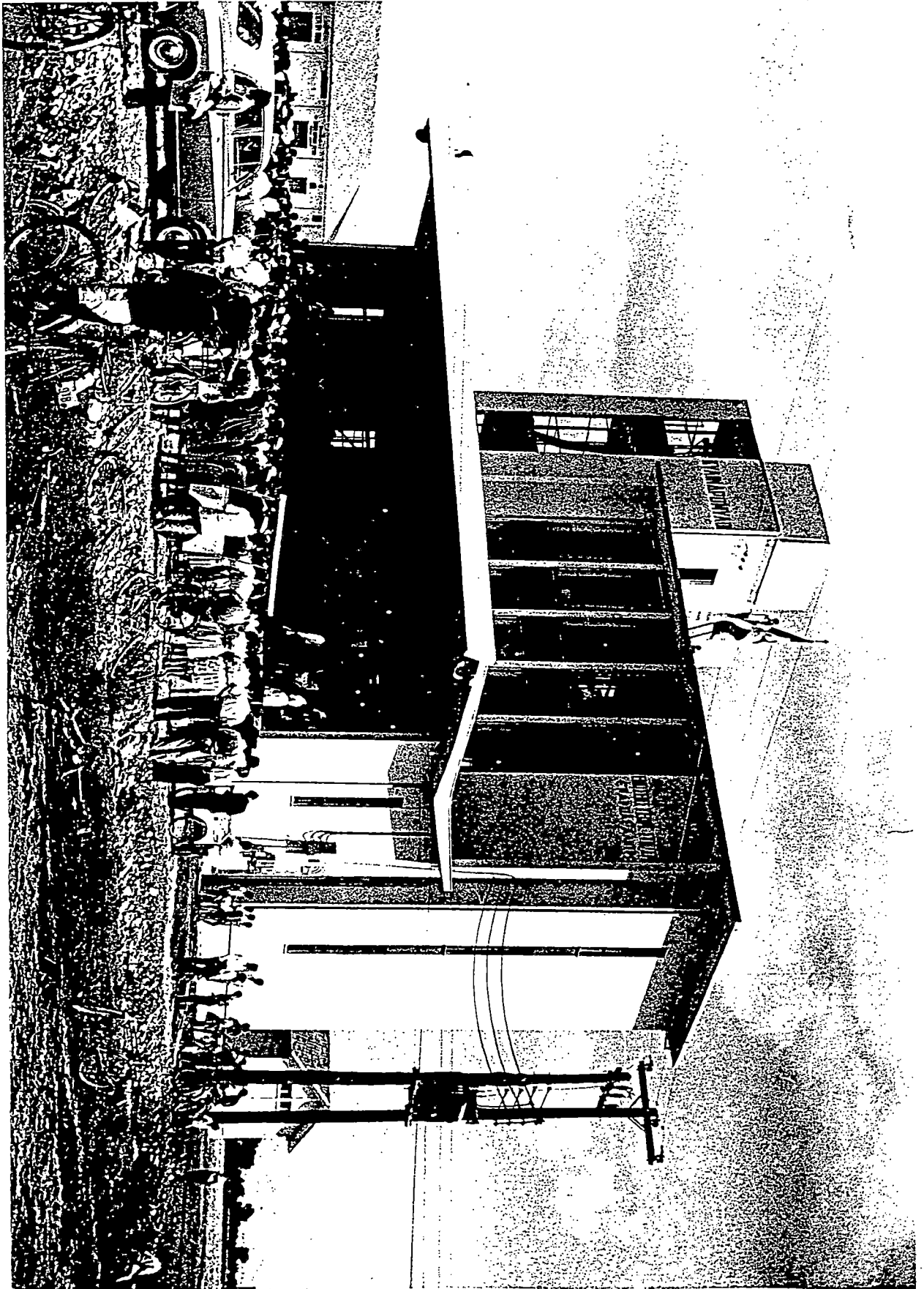

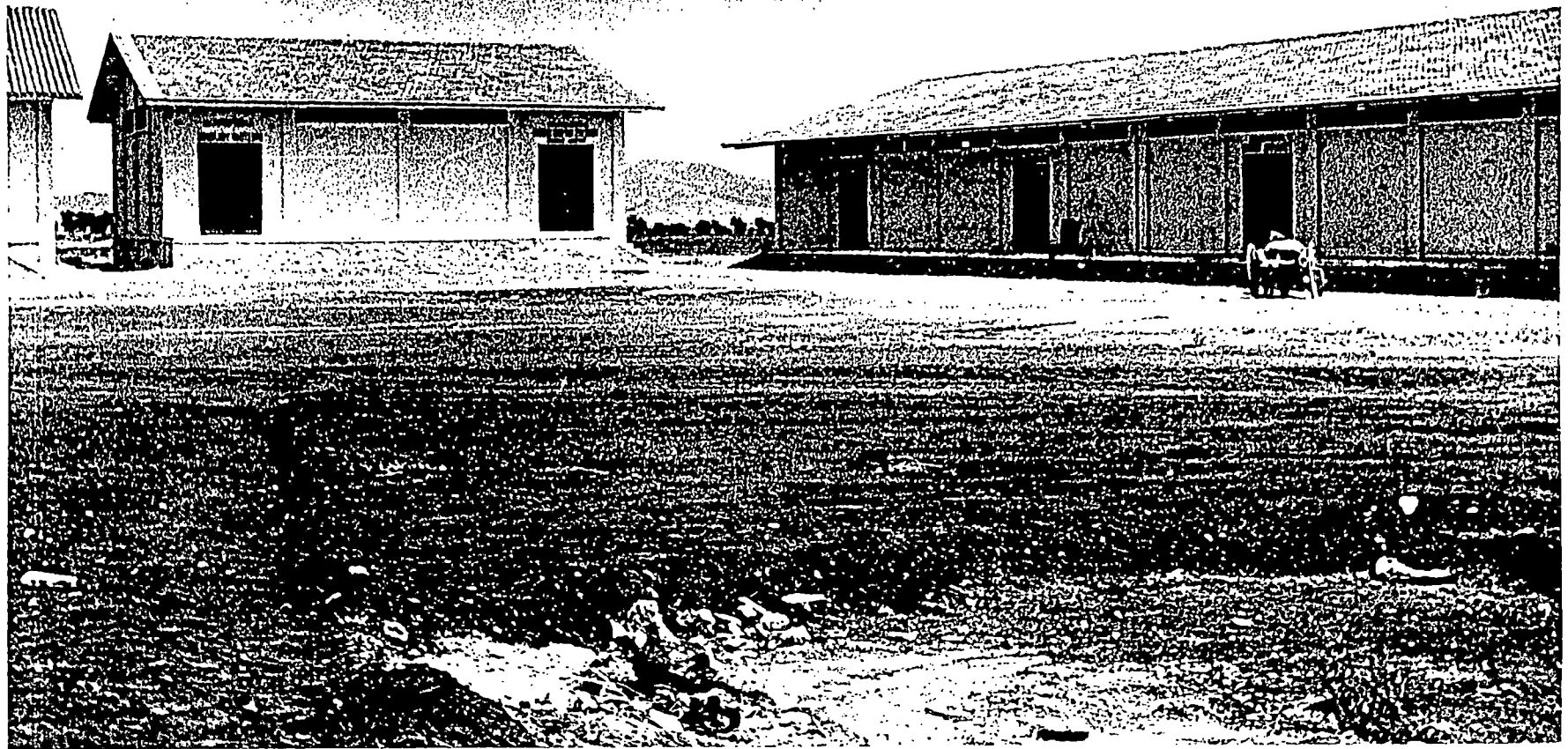



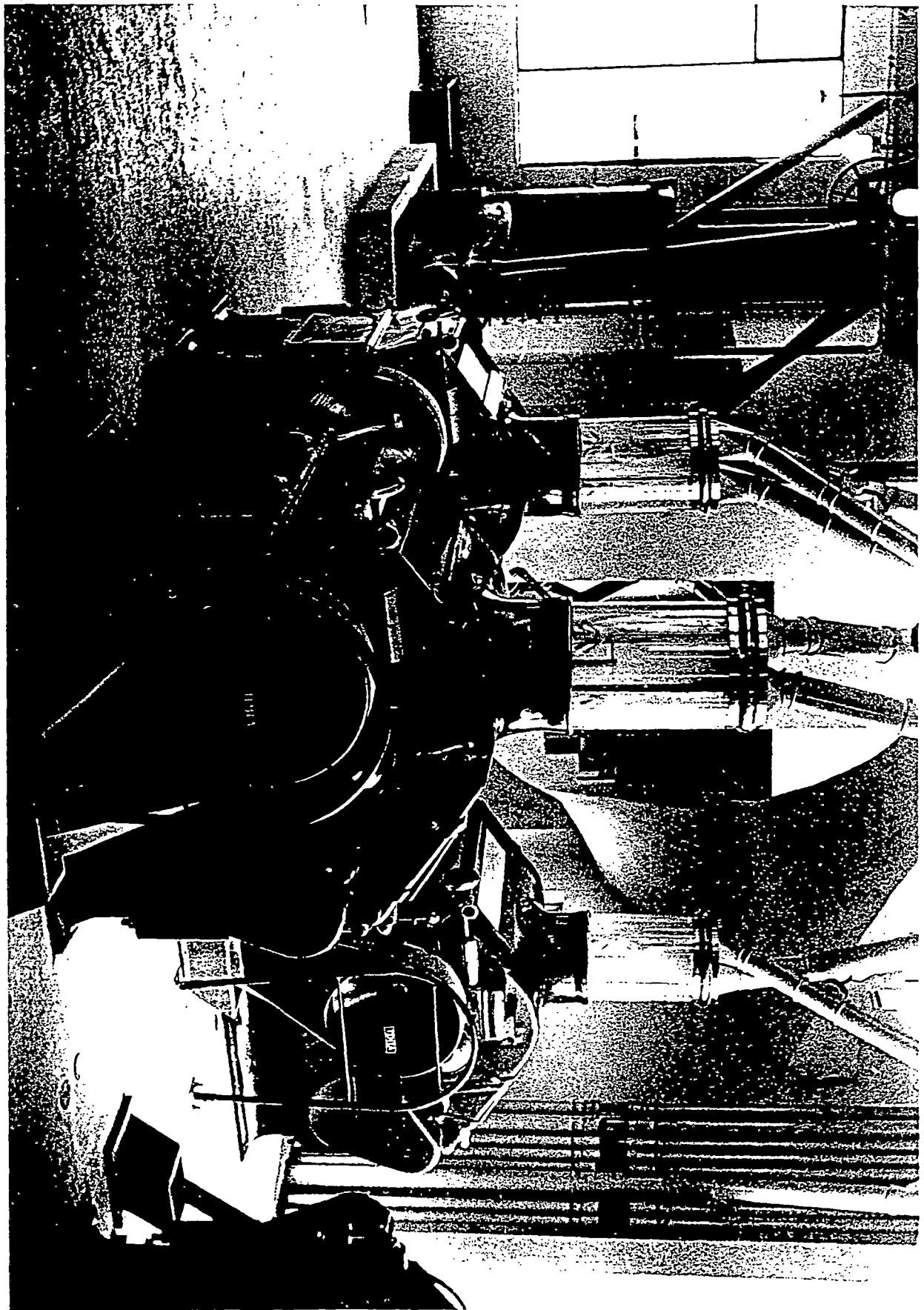



# Η ΕΑΣ ΑΛΜΥΡΟΥ

έχει δραστηριοποιηθεί από το 1932

τόσο στον τομέα

Παραγωγής Προϊόντων

όσο και στον τομέα

Εμπορείας Αγροτικών Προϊόντων.

**ΠΑΡΑΓΩΓΙΚΕΣ**

**ΕΜΠΟΡΙΚΕΣ**

**Μονάδες**

**Δραστηριότητες**

## ΤΥΡΟΚΟΜΕΙΟ:

Τυρί Φέτα σε ξύλινα βαρέλια 60 kgs,  
σε λευκοσιδηρά δοχεία 16 και 8 kgs,  
Ανθότυρος Νωπός, Μυζήθρα, Κρεμα Γάλακτος.

## ΚΟΝΣΕΡΒΟΠΟΙΕΙΟ ΕΛΑΙΩΝ:

Δυναμικότητα: 3000 τόνους ελιές μαύρες, ξανθές, πράσινες.  
Συσκευασίες: 120 - 50 - 13 - 5 - 3 kgs.

## ΚΥΛΙΝΔΡΟΜΥΛΟΣ:

Άλευρα Τ.Μ., τύπου 70%, τύπου 90%, ολικής αλέσεως.  
Συσκευασία: Χάρτινοι σάκκοι 50, 5, 2 kgs.

## ΒΙΟΤΕΧΝΙΑ ΖΩΟΤΡΟΦΩΝ:

## ΣΥΓΚΕΝΤΡΩΣΗ ΚΑΙ ΕΜΠΟΡΕΙΑ ΔΗΜΗΤΡΙΑΚΩΝ

ΕΜΠΟΡΕΙΑ: ΣΠΟΡΩΝ

ΛΙΠΑΣΜΑΤΩΝ

ΑΜΥΓΔΑΛΟΨΙΧΑΣ

ΑΡΩΜΑΤΙΚΩΝ ΦΥΤΩΝ  
(τσάι - ρίγανη)

SUPER MARKET ΤΡΟΦΙΜΩΝ

ΠΡΑΤΗΡΙΟ ΓΕΩΡΓΙΚΩΝ ΦΑΡΜΑΚΩΝ

ΞΗΘΑΝΤΗΡΙΟ ΔΡΑΡΟΣΙΤΟΥ

## ΑΛΟΣ – Ο.Π.Α.Π.

(α. προέλευσης ανώτερης ποιότητας)

εται από προσεκτικά (ει-  
επιλεγμένους αμπελώνες  
οικιλιών «ΡΟΔΙΤΗΣ» και  
ΑΤΙΑΝΟ», που καλλιερ-  
αι στην περιοχή της Νέας  
ου. Η επιλογή των σταφυ-  
φροντίδα στον τρύγο και  
σεκτική οινοποίηση στις  
σχεδιασμένες σύγχρονες  
στάσεις του οινοποιείου,  
ίνουν τα ιδιαίτερα χαρα-  
πτικά αυτού του κρασιού.  
ικά πλούσια φρουτώδη α-  
α, τα αρώματα του Σαβ-  
ού και του Ροδίτη, αγγί-  
δω το ζενίθ της εκφραστι-  
ίς τους.

ο και στιβαρό σώμα, δια-  
ναπάντεχα ασάλινη γεύ-  
εντακάθαρη και σταράτη,  
κατατεθέν για κάθε καλο-  
μένα κρασί. Πίνεται σε  
κρασία 9 – 12°C.



## ANGHIALOS – V.O.P.R.D.

(indication of origin of high quality)

is produced from carefully chosen vineyards which are grown in the city of ANGHIALOS. It's our  
lyly selected grapes and attentive distillation in our specially designed and modern wine  
eries that give our wine its distinguished and high quality taste and its rich aromas are which  
its high standards. Its excellent taste and the fact that it's pure and refined are the trademarks  
y well-produced wine. Should be drunk at a temperature of 9 - 12°C.

# ΑΓΧΙΑΛΟΣ

κρασία ποιότητας

## • SYNRAY (Λευκός-Ροζέ) ημίξηρος

Το άρωμά του έντονο και σύνθετο, η γεύση του θελκτική, με τέλεια ισορροπία (ελαφρώς γλυκίζουσα), πολύ ευχάριστη και επίγευση αρωματική. Ένα κρασί πολύπλοκο, ολοκληρωμένο και ισορροπημένο, για μοντέρνους, σύγχρονους και ανήσυχους ανθρώπους.

## • SUNRAY (Ερυθρός) Ξηρός

Κρασί Ξηρό, με χρώμα ζωντανό, κόκκινο και γεύση μαλακή και πλούσια.



## SUNRAY (White - Rose) Medium dry

...oma intense and complex.  
...te desirable, perfectly balanced  
...slightly sweet), which creates a  
...ant and aromatic sensation.  
...intricate and balanced wine for  
...rn, up - to - date and restless  
...e.

## SUNRAY (Red) Dry

...wine with lively red colour and  
...th rich taste.





**BIBO**

ΕΝΩΣΗ ΑΓΡΟΤΙΚΩΝ ΣΥΝΕΤΑΙΡΙΣΜΩΝ ΒΟΛΟΥ  
ΕΡΓΟΣΤΑΣΙΟ ΓΑΛΑΚΤΟΣ ΕΒΟΛ  
ΒΙΟΜΗΧΑΝΙΚΗ ΠΕΡΙΟΧΗ ΒΟΛΟΥ ΤΗΛ. 0421 95275

## **ΑΓΕΛΑΔΙΝΟ ΓΑΛΑ - ΚΡΕΜΑ - ΣΟΚΟΛΑΤΟΥΧΟ**

Το αγελαδινό γάλα συλλέγεται δυο φορές την ημέρα απο τους παραγωγούς. Το εργοστάσιο λειτουργεί μια βάρδια το 24ωρο και το Σάββατο. Το γάλα μεταφέρεται με βυτιοφόρα ελεγχόμενης θερμοκρασίας. Πέραν της συλλογής αυτής, 200 παραγωγοί μεταφέρουν το γάλα τους κυρίως σε πλαστικά δοχεία και λιγότερο σε ειδικά δοχεία μεταφοράς. Η παραλαβή του γάλακτος γίνεται από τους σταθμούς πρόψυξης των παραγωγών. Το γάλα μεταφέρεται με φορτηγά ψυγεία ελεγχόμενης θερμοκρασίας στο εργοστάσιο όπου γίνεται ο πρωτογενής έλεγχος ποιότητας κατά την παραλαβή. Ακολούθως με ελεγχόμενη θερμοκρασία αποθηκεύεται και οδηγείται για επεξεργασία.

Η επεξεργασία περιλαμβάνει τα στάδια της παστερίωσης (θέρμανση σε συγκεκριμένη θερμοκρασία για την καταστροφή παθογόνων μικρο-οργανισμών αλλά όχι των ωφέλιμων συστατικών του γάλακτος), της ομογενοποίησης (διαμερισμός των λιπαρών του γάλακτος σε λεπτά συστατικά με αδυναμία επανασύστασης) και της τυποποίησης (μείωση - αύξηση των λιπαρών ανάλογα με την περιεκτικότητα) σύμφωνα με τις ισχύουσες προδιαγραφές. Σε κάθε φάση υπάρχει έλεγχος εργαστηριακός απο το χημείο και προ - διαθέσεως έλεγχος. Στις φάσεις επεξεργασίας του γάλακτος παρεμβάλεται η αποβουτύρωση για την παραγωγή βούτυρου καθώς και κρέμας γάλακτος και η ανάμιξη του με κακάο και ζάχαρη για την παραγωγή σοκολατούχου. Το γάλα διατίθεται στις παρακάτω χάρτινες ή πλαστικές συσκευασίες :

Πλαστικό 640 ml, Χάρτινο 1000 και 500 ml, Πλαστικό κακάο 250 ml, Χάρτινο κακάο 250 ml, Χάρτινο Ελαφρύ 1% 500 ml,

Η κρέμα γάλακτος διατίθεται σε πλαστικό των 600 gr

### **ΠΑΡΑΤΩΓΗ ΤΥΡΟΚΟΜΙΚΩΝ**

Στην παραγωγή τυροκομικών ακολουθείται η διαδικασία της παραλαβής και της επεξεργασίας του γάλακτος όπως περιγράφεται παραπάνω. Ακολούθως, στο εργοστάσιο γίνεται η τυροκόμηση όπου παράγονται διάφορες ποικιλίες τυριών. Η φέτα ΠΟΠ είναι σε αναλογία γάλακτος πρόβειου 70% και γίδιου 30%. Η συσκευασία των τυριών γίνεται σε διάφορους τύπους και ακολουθεί ωρίμανση και η διάθεσή τους στην αγορά. Τα παραγόμενα τυροκομικά προϊόντα είναι τριών βασικών τύπων: φέτα ΠΟΠ, ημίσκληρο αγελαδινό, μυζήθρα. Η συσκευασία της φέτας γίνεται σε τενεκεδέγια δοχεία των 16 Kgr, 8Kgr, 4Kgr και σε βαρέλια ξύλινα των 65 Kgr.

### **ΠΑΡΑΤΩΓΗ ΓΙΑΟΥΡΤΙΟΥ**

Κατά την παραγωγή γιαουρτιού χρησιμοποιείται φρέσκο πρόβειο γάλα ημέρας.

Στο πρόβειο γιαούρτι ακολουθείται στο γάλα η διαδικασία της παραλαβής, της αποθήκευσης και της τυποποίησης. Ακολουθεί βρασμός σε συγκεκριμένη θερμοκρασία, στράγγισμα, συσκευασία σε καλούπια, πήξη, ψύξη και διανομή στα κέντρα πωλήσεων.

**ΕΝΩΣΗ ΑΓΡΟΤΙΚΩΝ ΣΥΝΕΤΑΙΡΙΣΜΩΝ  
ΠΗΛΙΟΥ & ΒΟΡΕΙΩΝ ΣΠΟΡΑΔΩΝ**

**UNION OF AGRICULTURAL COOPERATIVES  
OF PELION & NORTH SPORADES**

**ΑΠΟ ΤΟ 1952**

**SINCE 1952**



**Επιές**  
**φυσικής**  
**ωρίμανσης**  
**& ζύμωσης**

**Olives**  
**naturally**  
**matured**  
**& fermented**

**ΕΔΡΑ: ΑΓΡΙΑ 373 00 ΒΟΛΟΣ**

**ΤΗΛ: 0421. 92620, 92345, 92641 - ΦΑΞ: 0421.91126, 93009 - ΤΕΛΕΞ: 282302 EGSP**

# ΠΑΡΑΔΟΣΗ ΣΤΗΝ ΠΟΙΟΤΗΤΑ

Η Ένωση Αγροτικών Συνεταιρισμών Πηλίου και Β. Σποράδων περιλαμβάνει 43 Συνεταιρισμούς καλύπτοντας πάνω από 7.500 φυσικά μέλη.

Από την ίδρυσή της το 1952 έχει να επιδείξει μία σημαντική πρόοδο στη προώθηση των προϊόντων της τόσο στην εσωτερική αγορά όσο και στο εξωτερικό. Η συμβολή της στην ανάπτυξη της περιοχής είναι τεράστια.

Η συνεχής αναπτυσσόμενη εξαγωγική της δραστηριότητα έχει τοποθετήσει την ελιά που αποτελεί και το κύριο προϊόν της, σε περισσότερες από 10 χώρες στον κόσμο.

Το εξειδικευμένο προσωπικό, η μακροχρόνια εμπειρία, η εξαιρετική και σταθερή ποιότητα του προϊόντος, η συνέπεια στις συναλλαγές, η σύγχρονη αντίληψη, είναι παράγοντες που καθιστούν την Ένωση μία δημιουργική, δυναμική και συνεχώς εξελισσόμενη εμπορική δύναμη στον κλάδο της.

Δεν είναι τυχαίο, ότι τα δύο βασικά της χαρακτηριστικά, η ποιότητα και η σωστή εξυπηρέτηση, έχουν ταυτιστεί από τους πελάτες της με την επωνυμία της.

Η Ένωσή μας έχει πράγματι δημιουργήσει παράδοση στην ποιότητα. Και πάνω σ' αυτά τα "θεμέλια" εντείνουμε σήμερα, εμείς το ανθρωπινό δυναμικό της, τις προσπάθειές μας για το μέλλον και την παραπέρα ανάπτυξη και εξέλιξη της.

## Η ΕΝΩΣΗ

άριστη ποιότητα προϊόντων  
σύγχρονη αντίληψη  
μακροχρόνια εμπειρία  
εξειδικευμένο προσωπικό  
συνέπεια στις συναλλαγές  
σεβασμός στον πελάτη

## ΤΟ ΠΡΟΪΟΝ

φυσικό προϊόν  
μοναδική γεύση  
διακριτικό άρωμα  
θαυμάσιο χρώμα  
υψηλή θρεπτική αξία  
φυσική ωρίμανση  
εξαιρετική ποιότητα

## Η ΠΡΟΣΠΑΘΕΙΑ

νέα υπερσύγχρονα :  
κονσερβοποιείο ελαιών  
δεξαμενές ελαιών  
τυποποιτήριο ελαιολάδου

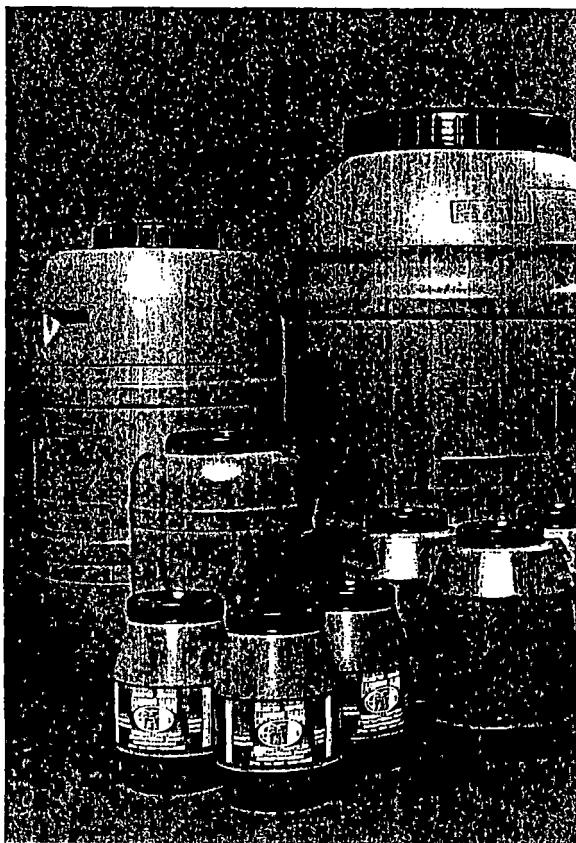

ΕΛΙΕΣ ΜΑΥΡΕΣ  
BLACK OLIVES

ΕΛΙΕΣ ΠΡΑΣΙΝΕΣ  
GREEN OLIVES

ΕΛΙΕΣ ΟΛΩΝ ΤΩΝ ΤΥΠΩΝ  
OLIVES OF ALL TYPES

# ΑΓΡΟΤΙΚΟΣ ΣΥΝΕΤΑΙΡΙΣΜΟΣ

## ΖΑΓΟΡΑΣ ΠΗΛΙΟΥ



Αγροτικός Συνεταιρισμός Ζαγοράς Πηλίου ιδρύθηκε το 1916 και είναι ένας από τους πρώτους συνεταιρισμούς της χώρας, αφού ο πρώτος νόμος περί Συνεταιρισμών ψηφίστηκε το 1915. Στις 27 Οκτωβρίου 1916, 199 Ζαγοριανοί ίδρυσαν τον Συνεταιρισμό με την επωνυμία "Συνεταιρισμός Πωλήσεως Γεωργικών Προϊόντων Ζαγοράς". Κατά την πρώτη περίοδο της λειτουργίας του οι βασικές καλλιέργειες ήταν εκείνες της πατάτας και του φουντουκιού. Στην περίοδο του μεσοπολέμου ο Συνεταιρισμός διακινούσε ήδη το 50% της παραγωγής της Ζαγοράς, ενώ ασχολούνταν και με την πώληση μιας ποικιλίας μήλων που καλλιεργούνταν κυρίως εκείνη την εποχή, τους **ρενέδες**.



Στη δεκαετία του '60 επεκτείνεται η καλλιέργεια της ποικιλίας μήλων **starking delicious**, που αποδείχθηκε ιδανική για τις κλιματολογικές και εδαφολογικές συνθήκες της Ζαγοράς ώστε να αποδίδει προϊόντα υψηλής ποιότητας. Σήμερα πα τα μήλα του Αγροτικού Συνεταιρισμού Ζαγοράς έχουν το κατοχυρωμένο εμπορικό σήμα **ΖΑΓΟΡΙΝ** και επίσης κατοχυρωμένη ονομασία προέλευσης, σύμφωνα με τους κανονισμούς της Ευρωπαϊκής Ένωσης, που δίνεται σε προϊόντα υψηλών ποιοτικών προδιαγραφών. Τα μήλα Ζαγοράς είναι φημισμένα στην Ελλάδα και στο εξωτερικό και θεωρούνται από τα καλύτερα μήλα στον κόσμο.

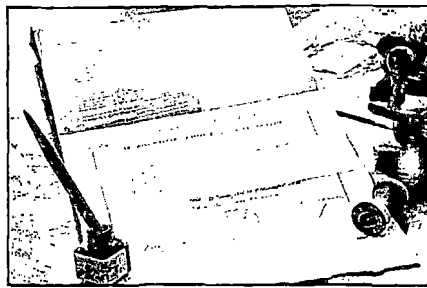

Από την δεκαετία του '60 αρχίζει η αλματώδης ανάπτυξη του Συνεταιρισμού, που στη δεκαετία του

'80 γίνεται πραγματικά εκρηκτική.



Το 1982 το δυναμικό του Συνεταιρισμού διπλασιάστηκε και η διακινούμενη παραγωγή έφτασε τους 5.200 τόνους.

Το 1988 στο δυναμικό του Συνεταιρισμού συγκαταλέγονταν το 80% των παραγωγών.

Το 1985, με την έγκριση του νέου καταστατικού, η επωνυμία άλλαξε σε "Αγροτικός Συνεταιρισμός Ζαγοράς Πηλίου", ώστε να ταιριάζει με τη διεύρυνση του πεδίου δράσης.

Σ' αυτήν τη δεκαετία αποπερατώνεται και το έργο

των μεγάλων ψυγείων - διαλογητριών του Συνεταιρισμού, έργο που έγινε με συνχρηματοδότηση της Ευρωπαϊκής Ένωσης. Οι σύγχρονοι ψυκτικοί χώροι των 55.000 μ<sup>3</sup> έχουν δυνατότητα αποθήκευσης-συντήρησης πάνω από 10.000.000 κιλών, ενώ η διαλογή γίνεται από αυτόματα ηλεκτρονικά διαλογητήρια (ανάλογα με το βάρος και το χρώμα), που έχουν δυναμικότητα 80 τόνους το δώρο. Στις εγκαταστάσεις των ψυγείων λειτουργούν επίσης ηλεκτρονικές μηχανές συσκευασίας. Δίκαια ο Συνεταιρισμός είναι υπερήφανος για τις εγκαταστάσεις αυτές που θεωρούνται από τις μεγαλύτερες στα Βαλκάνια.



CLASS I	
65-70 mm	
70-75 mm	
75-80 mm	
80 mm	

**ΖΑΓΟΡΙΝ**

ΑΓΡΟΤΙΚΟΣ ΣΥΝΕΤΑΙΡΙΣΜΟΣ ΖΑΓΟΡΑΣ ΠΗΛΙΟΥ

ΕΚΛΕΚΤΑ ΜΗΛΑ ΖΑΓΟΡΑΣ  
SELECTED GREEK APPLES

