

ΤΕΧΝΟΛΟΓΙΚΟ ΕΚΠΑΙΔΕΥΤΙΚΟ ΙΔΡΥΜΑ ΜΕΣΣΟΛΟΓΓΙΟΥ
ΣΧΟΛΗ ΔΙΟΙΚΗΣΗΣ & ΟΙΚΟΝΟΜΙΑΣ
ΠΡΟΠΑΙΔΕΥΣΙΣ

Βιβλιοθήκη Τ.Ε.Ι.Μ.

ΠΤΥΧΙΑΚΗ ΕΡΓΑΣΙΑ

**ΠΡΟΜΗΘΕΥΤΙΚΟΣ & ΠΙΣΤΩΤΙΚΟΣ ΣΥΝΕΤΑΙΡΙΣΜΟΣ
ΥΠΑΛΛΗΛΩΝ ΕΜΠΟΡΙΚΗΣ ΤΡΑΠΕΖΗΣ**

ΚΑΘΗΓΗΤΗΣ
ΕΥΑΓΓΕΛΟΣ ΚΟΛΙΤΣΗΣ

ΠΡΟΫΠΟΘΕΣΕΙΣ
ΚΑΤΑΧΩΡΗΣΗ ΠΡΟΤΗ
Α.Μ.

Τ.Ε.Ι. ΜΕΣΣΟΛΟΓΓΙΟΥ

ΒΙΒΛΙΟΘΗΚΗ

Αριθ. Εισαγωγής

Τ.Ε.Ι. ΜΕΣΣΟΛΟΓΓΙΟΥ, 2005

ΠΕΡΙΕΧΟΜΕΝΑ

ΕΥΧΑΡΙΣΤΙΕΣ	1
ΕΙΣΑΓΩΓΗ	2
ΠΡΟΛΟΓΟΣ	4

ΚΕΦΑΛΑΙΟ 1^ο

ΤΟ ΣΥΝΕΤΑΙΡΙΣΤΙΚΟ ΙΔΕΩΔΕΣ

1. Εννοιολογική προσέγγιση	6
2. Ιστορική προσέγγιση	8
2.1. Πρόδρομες μορφές Συνεταιρισμών	8
2.2. Μορφές Συνεταιρισμού στον πρώιμο καπιταλισμό	10
2.3. Μορφές Συνεταιρισμών στον ώριμο καπιταλισμό	11
2.4. Μορφές Συνεταιρισμών της σύγχρονες μεταβατικές κοινωνίες	12
3. Το εύρος του Παγκόσμιου Συνεταιριστικού Κινήματος	13
4. Τα χαρακτηριστικά γνωρίσματα των συνεταιρισμών	14
5. Οι σκοποί των συνεταιρισμών	15
6. Συνεταιρισμός –Συνδικαλισμός – Κράτος	17
7. Συνεταιρισμοί και ιδιωτικές εταιρίες	18
8. Το έργο και οι ωφέλειες των συνεταιρισμών	19

ΚΕΦΑΛΑΙΟ 2^ο

ΑΣΤΙΚΟΙ ΣΥΝΕΤΑΙΡΙΣΜΟΙ- ΓΕΝΙΚΗ ΘΕΩΡΗΣΗ

1. Εννοιολογική προσέγγιση	21
2. Ιστορική αναδρομή ίδρυσης Αστικών Συνεταιρισμών	23
3. Χαρακτηριστικά λειτουργίας και δυσχέρειες Αστικών Συνεταιρισμών	27
4. Χρηματοδοτικά-Ασφαλιστικά-Φορολογικά	30
5. Πιστωτικοί Συνεταιρισμοί	31
6. Προμηθευτικοί Συνεταιρισμοί	32

ΚΕΦΑΛΑΙΟ 3^ο

ΣΥΣΤΑΣΗ & ΛΕΙΤΟΥΡΓΙΑ ΤΟΥ ΠΡΟΜΗΘΕΥΤΙΚΟΥ-ΠΙΣΤΩΤΙΚΟΥ ΣΥΝΕΤΑΙΡΙΣΜΟΥ ΕΡΓΑΖΟΜΕΝΩΝ

ΕΜΠΟΡΙΚΗΣ ΤΡΑΠΕΖΑΣ ΤΗΣ ΕΛΛΑΔΟΣ

1. Γένεση του Συνεταιρισμού Εργαζομένων Εμπορικής Τράπεζας	34
2. Νομικό πλαίσιο λειτουργίας	37
3. Εργασίες του συνεταιρισμού	38
4. Σκοπός και αντικείμενο δραστηριότητας	39
5. Ο οικονομικός ρόλος του συνεταιρισμού	42
6. Παροχές του συνεταιρισμού στα μέλη του	45

7. Μέλη του Συνεταιρισμού	49
7.1. Απόκτηση της ιδιότητας μέλους	50
7.2. Αποχώρηση από τον συνεταιρισμό	52
7.3. Διαγραφή συνεταιίρων	53
7.4. Θάνατος συνεταιίρου	55
7.5. Υποχρεώσεις και ευθύνη των συνεταιίρων	56
7.6. Δικαιώματα συνεταιίρων	57
7.7. Συνεταιριστική μερίδα	57

Κ Ε Φ Α Λ Α Ι Ο 4^ο

ΛΕΙΤΟΥΡΓΙΚΗ ΔΟΜΗ ΤΟΥ ΣΥΝΕΤΑΙΡΙΣΜΟΥ

1. Λειτουργική συγκρότηση του συνεταιρισμού	61
1.1. Οργανωτικές λειτουργίες του συνεταιρισμού	62
1.1.1. Εφοδιασμός	62
1.1.2. Πωλήσεις	63
1.2. Μη οργανωτικές λειτουργίες του συνεταιρισμού	63
1.2.1. Χρηματική διαχείριση	64
1.2.2. Διοίκηση	65
2. Διοικητική οργάνωση του συνεταιρισμού	66
2.1. Διεύθυνση Εφοδιασμού	68
2.1.1. Τμήμα αγορών	69
2.1.2. Τμήμα Παραλαβών – Παραλαβή	72
2.1.3. Τμήμα Αποθήκης – Αποθήκευση	73
2.2. Διεύθυνση πωλήσεων	74
2.2.1. Τμήμα παραδόσεων	75
2.2.2. Τμήμα πωλήσεων	77
2.3. Οικονομική Διεύθυνση	80
2.3.1. Τμήμα Διαχείρισης - Χρηματικός εφοδιασμός	81
2.3.2. Τμήμα Γενική και Αναλυτικής Λογιστικής	82
2.3.3. Τμήμα Προγραμματισμού	82
2.3.4. Τμήμα Εσωτερικού Ελέγχου	83
3. Το management στο συνεταιρισμό	83
3.1. Οργάνωση και προγραμματισμός	84
3.2. Διοίκηση και έλεγχος	85
4. Χρηματοδοτικές λειτουργίες του συνεταιρισμού	86
4.1. Ανάλυση ιδίων κεφαλαίων	87
4.2. Χειρισμός ιδίων και ξένων κεφαλαίων	87
4.3. Χορηγούμενα δάνεια στα μέλη	88
4.4. Καταθέσεις στο συνεταιρισμό	89

5. Άλλες λειτουργίες του συνεταιρισμού	89
5.1. Δυνατότητα σύστασης Τοπικής Ένωσης Συνεταιρισμών	89
5.2. Δυνατότητα ίδρυση πρατηρίων, παραρτημάτων κ.τ.λ.	90
5.3. Δυνατότητα συγχώνευσης του συνεταιρισμού	91
5.4. Δυνατότητα συμμετοχής σε εταιρία και αποχώρηση από αυτή και συμπράξεις	91

ΚΕΦΑΛΑΙΟ 5^ο

ΟΡΓΑΝΩΤΙΚΗ ΔΟΜΗ ΤΟΥ ΣΥΝΕΤΑΙΡΙΣΜΟΥ

1. Τα όργανα διοίκησης του συνεταιρισμού	92
1.1. Γενική Συνέλευση των μελών	92
1.2. Το Διοικητικό Συμβούλιο	105
2. Εκτελεστικά όργανα και αρμοδιότητες	113
3. Το Εποπτικό Συμβούλιο	116

ΚΕΦΑΛΑΙΟ 6^ο

ΟΙΚΟΝΟΜΙΚΕΣ ΦΟΡΟΛΟΓΙΚΕΣ ΛΕΙΤΟΥΡΓΙΕΣ ΤΟΥ ΣΥΝΕΤΑΙΡΙΣΜΟΥ

1. Σχηματισμός περιουσίας κεφάλαια και πόροι του συνεταιρισμού	118
1.1. Τακτικό, έκτακτο και ειδικό αποθεματικό	119
1.2. Ειδική και έκτακτη εισφορά	120
1.3. Είσπραξη απαιτήσεων του συνεταιρισμού	121
1.4. Διεξαγωγή των εργασιών του συνεταιρισμού	122
2. Δάνεια –πιστοδοτήσεις του συνεταιρισμού	123
3. Διάθεση και τοποθέτηση των κεφαλαίων	123
4. Αποτελέσματα εκμετάλλευσης του συνεταιρισμού	125
5. Διάθεση καθαρών κερδών	128
6. Φορολογικές λειτουργίες του συνεταιρισμού	129
6.1. Διαχειριστική χρήση	129
6.2. Ισολογισμός, Λογαριασμός αποτελεσμάτων χρήσης, προϋπολογισμός	130
6.3. Τηρούμενα βιβλία και στοιχεία	141
6.4. Φορολογία του συνεταιρισμού	142
6.5. Φόρος Προστιθέμενης Αξίας (Φ.Π.Α.)	143
6.6. Διάλυση-εκκαθάριση του συνεταιρισμού	144
6.7. Πτώχευση συνεταιρισμού	144

ΚΕΦΑΛΑΙΟ 7^ο

ΜΑΚΡΟΧΡΟΝΙΑ ΠΡΟΒΛΗΜΑΤΑ ΤΟΥ ΣΥΝΕΤΑΙΡΙΣΜΟΥ

1. Εισαγωγικά	145
2. Ανεπαρκής κατανόηση του ρόλου του συνεταιρισμού	145
3. Διαχειριστικές ατέλειες	147

ΠΕΡΙΕΧΟΜΕΝΑ

4. Κεφαλαιακή συγκρότηση	149
ΣΥΜΠΕΡΑΣΜΑ	151
ΒΙΒΛΙΟΓΡΑΦΙΑ	153

ΕΥΧΑΡΙΣΤΙΕΣ

Ευχαριστώ θερμά όλους όσους βοήθησαν στην διεκπεραίωση της εργασίας μου αυτής δίνοντάς μου την απαραίτητη βιβλιογραφία αλλά και τις γνώσεις τους, και θεωρώ απαραίτητο να τονίσω ότι παρ' όλο το μέγεθος της βιβλιογραφία, η κατανόηση και η ολοκλήρωση του έργου αυτού που παρουσιάζω ήταν αρκετά δύσκολη αλλά με οδήγησε σε γνωστικά μονοπάτια, ορισμένα άγνωστα απ' αυτά σε μένα, έξω από τις «στεγνές», «τυποποιημένες» και θεωρητικές γνώσεις που προσφέρουν τα εκπαιδευτικά ιδρύματα της χώρας μας, παρακινώντας με να γνωρίσω και να βιώσω την συνεταιριστική ιδέα, την αξία της για τη ζωή και τον άνθρωπο.

Ο εισηγητής της εργασίας μου κ. Πολίτης Ευάγγελος, ήταν ο εμπνευστής του θέματος και ο οδηγός μου σε όλη αυτή την προσπάθειά που κατέβαλα, βοηθώντας με, με τις γνώσεις και τις εμπειρίες του όποτε αυτό κρινόταν εφικτό.

Ελπίζω η εργασία μου αυτή να ικανοποιήσει και τους πιο απαιτητικούς αναγνώστες και να κριθεί με επιείκεια για τυχόν παραλήψεις ή λάθη.

Μετά τιμής
Πότση Χριστιάνα

ΕΙΣΑΓΩΓΗ

Ο Συνεργατισμός είναι ένα παγκόσμιο και πανάρχαιο φαινόμενο. Σχετίζεται με την κοινωνική φύση του ανθρώπου για συνεργασία και τους διαρκείς αγώνες του για δικαιοσύνη, ελευθερία, δημοκρατία, ισότητα, αδελφσύνη και αλληλεγγύη, που όλα μαζί εκφράζουν την Συνεταιριστική Ιδέα.

Ο Συνεταιρισμός είναι η έμπρακτη υλοποίηση του Συνεταιριστικής Ιδέας. Είναι μια συλλογική οικονομική οργάνωση που απαρτίζεται από ανθρώπους με τα ίδια ενδιαφέροντα (αγρότες, καταναλωτές κ.α.) και επιτελεί οικονομικές δραστηριότητες, που αποσκοπούν στην ταυτόχρονη βελτίωση της οικονομικής, κοινωνικής και πολιτιστικής κατάστασης των μελών του.

Ο Συνεταιρισμός είναι ένα ιερός οικονομικο-κοινωνικός θεσμός γιατί δεν περιορίζεται μόνο στη βελτίωση της οικονομικής κατάστασης των ανθρώπων αλλά επεκτείνεται και στην προαγωγή της οικονομικής και πολιτιστικής τους θέσης. Εδώ ακριβώς βρίσκεται το μεγαλείο των Συνεταιρισμών και η παγκοσμιότητα τους.

Οι δυνατότητες των Συνεταιρισμών για την ευημερία των ανθρώπων είναι πολύ μεγάλες. Όμως, το πόσο μπορούν στην πράξη να συμβάλλουν προς αυτή την κατεύθυνση εξαρτάται από τους ανθρώπους (αιρετούς ή τεχνοκράτες) οι οποίοι τους υπηρετούν. Στις γνώσεις των στελεχών στηρίζεται κυρίως η ορθολογική οργάνωση και η αποδοτική λειτουργία των Συνεταιρισμών. Στη Συνεταιριστική Ιδεολογία των αιρετών οφείλεται πιο πολύ η διάδοση των Συνεταιρισμών σ' όλον τον κόσμο.

Οι συνεταρισμοί, έχουν περίοπτη θέση στα διάφορα προγράμματα ανάπτυξης και προόδου μιας χώρας σύμφωνα με τη γενικότερη πολιτική αναχαίτισης των φραγμών που στέκονται εμπόδιο στη πιο πέρα πορεία του φάσματος πολιτισμικής έκρηξης στο κέντρο και ιδιαίτερα στην περιφέρεια.

Η θέση των συνεταρισμών βρίσκεται σε πολύ χαμηλό επίπεδο, έκφρασης και δράσης στην εμπορευματική αγορά της χώρας μας, γιατί έχουν να αντιμετωπίσουν ένα αδυσώπητο μονισμό από τη μεριά της πολιτικής σκέψης των κυβερνώντων – ο καθένας απ' αυτούς χρησιμοποιεί τους συνεταρισμούς σαν μέσο προπαγάνδας – και ένα ανελέητο ανταγωνισμό από τους ιδιώτες σωρευτές του κεφαλαίου με αποτέλεσμα την απομόνωση και την εξαφάνιση τελικά της προοδευτικής σφαίρας κίνησης των νημάτων για ομαδική επιτέλεση και συντέλεση αγαθού σκοπού.

Πάρ' ότι οι πιο πολλοί γνωρίζουν, πως οι ομαδικές επιτυχίες αναβαθμίζονται το φρόνημα του λαού, σε αντίθεση προς αυτή την κατεύθυνση συγκροτούν συνεταριστικά πρότυπα ωθώντας τα σε διαδικασίες εκφυλισμού των συνθηκών αγοράς αφού υποδεικνύεται το αποτέλεσμα σαν η μοναδική ροή των πραγμάτων αναδεικνύουσα το δημοκρατικό χαρακτήρα των συνεταρισμών που 'ναι πιο προσφιλής στις μεγάλες λαϊκές μάζες.

Επόμενο είναι η κατευθυνόμενη πολιτική απονενοημένων βημάτων στον κόσμο της αγοράς γι' αυτό η καθήλωση των συνεταρισμών σε παιδαριώδεις επεμβάσεις και παρεμβά-

σεις στη διαμόρφωση της τιμών τους έχει φέρει στη θέση του «μικρού παιδιού και κλαίει για να του δώσουν ότι του ανήκει».

Ένα πράγμα είναι γνωστό, ότι οι συνεταιρισμοί στην Ελλάδα παρουσιάζουν τεράστια προβλήματα. Βρίσκονται συνεχώς αντιμέτωποι με την αστείρευτη σε ιδέες και οράματα ιδιωτική πρωτοβουλία, διαπραγματεύονται την πραγματικότητά τους με τη θέληση κομματικών προσώπων που φέρονται διαθέσιμα να καταστρώσουν σχέδια αποτελεσματικότητας ενώ στην ουσία μετατρέπονται σε κυνικό διευθυντήριο καθοδήγησης των απλών χωρικών που κουμαντάρουν αυτές τις σημαντικές και δυναμικές ομάδες παραγωγής και πώλησης.

Έτσι η εργώδης συμπεριφορά των συνεταιρισμών περιορίζεται μόνο στις δοξασίες για κάποια ιστορική πραγματικότητα απευθυνόμενη στους αδαείς τρόφιμους της ιδέας, πως όλα μπορεί να γίνουν εφικτά αρκεί μόνο να το αποζητά ο πολυς κόσμος. Όμως οι αφελείς αιρετοί ευκολόπιστοι, όπως είναι, αφήνουν τους διάφορους προστάτες του παραγωγού να κατατάξουν τα σκέλη των συνεταιρισμών προσφέροντας διαφόρων ειδών υπηρεσίες από την παραγωγή ως την κατανάλωση για να φτάσουμε στο σημείο να έχουν σκαρφαλώσει πάνω στο δένδρο της συνεταιριστικής ιδέας ένα σωρό ιδεολογικές σφαίρες μεταπράτησης του πνευματικού και παραγωγικού προϊόντος στοχεύοντας στην εκμετάλλευση και ιδιωτικοποίηση του χαρακτήρα των συνεταιρισμών. Ακόμα κι αν υπάρχουν θιασώτες του συνεργατισμού, στην αποχρωματοποίηση των θελήσεων, στον ενωτικό τύπο και ουσία που προβλέπουν στη δίωξη κάθε ασυνήθιστης ενέργειας, στη καταδίωξη για τη σύλληψη ενός προγράμματος ανθρωποπραγμάτωσης με την αυτενέργεια και τον αλληλοσεβασμό, στην επιδίωξη να γίνει ο συνεταιρισμός πηγή μετουσίωσης του έργου και της εργασίας σε προϊόν ηθικής ανάλωσης και κατανάλωσης ποτέ σε βάρος της ποιότητας του αποτελέσματος, ούτε της ποιότητας του ανύποπτου καταναλωτή υποχρεώνοντάς τον σε μια επιφύλαξη απέναντι στο αγαθό του συνεταιριστικού μόχθου.

Μόνο αν οι συνεταιρισμοί πιστέψουν στον ανθρωποκεντρικό χαρακτήρα τους θα βαδίσουν προς τη νέα χιλιετία με μεγαλύτερη αυτοπεποίθηση. Γιατί στην Ευρώπη των λαών δεν υπάρχει κανείς λόγος πολιτικοποίησης του ύφους και ήθους για την προοπτική του αγαθού του αγρότη. Καμμιά κομματική μηχανή δεν θα είναι πια σε θέση να προστατεύσει την ηθική του αγωνιστή της γης και του προϊόντος.

Ο δρόμος προς Σοσιαλισμό είναι ανοικτός, έχει επίκεντρο τον άνθρωπο και την προοπτική, δεν υπηρετεί όνειρα, δεν επεξεργάζεται σχέδια προπαγάνδας, απλοποιεί τις έννοιες που γυροφέρνουν την ανθρώπινη ύπαρξη υποστηρίζοντας τη γνώση και την επιστήμη. Θέλουμε να πιστέψουμε ότι η πρακτική του Σοσιαλισμού θα βάλει και την ιδιωτική πρωτοβουλία, στη θέση της ανεβάζοντας τον άνθρωπο στο φως του μέλλοντος μακριά από γενικεύσεις, όμως κοντά στη λαϊκή θέληση όπου με την εξειδίκευσή του θα προσφέρει ότι είναι μπορετό.

Π Ρ Ο Λ Ο Γ Ο Σ

Οι συνεταιρισμοί είναι δημιουργήματα της πιεστικής ανάγκης, που θέτει σε δοκιμασία την επιβίωση των οικονομικά αδύναμων μελών της κοινωνίας και του πνεύματος ισότιμης συνεργασίας τους, με προσωπική συμμετοχή όλων και αλληλοβοήθεια, ώστε να αντιμετωπισθεί η πιεστική ανάγκη. Τα βασικά εφόδια της συνεργασίας είναι η βιολογική δύναμη των ανθρώπων, η εκούσια σύμπραξη, η πίστη και αποφασιστικότητα για επιτυχία και η αλληλεγγύη. Με υποδεέστερη βαρύτητα ακολουθούν τα περιορισμένα υλικά μέσα, που υποστηρίζουν την κοινή πρωτοβουλία.

Σκοπός των συνεταιρισμών είναι η εξασφάλιση στα μέλη των συνθηκών διαβίωσης με αξιοπρέπεια και η πρόσδωση στις καθημερινές επαγγελματικές ασχολίες των χαρακτηριστικών της δημιουργικότητας και της ωφελιμότητας. Έτσι, οι συνεταιρισμοί συμβάλλουν στην ολοκλήρωση και εξύψωση του ρόλου των ασθενεστέρων, από οικονομική κυρίως άποψη, μελών της κοινωνίας, οπότε οι ευεργετικές επιπτώσεις είναι άμεσες και ποικίλες για το σύνολο της κοινωνίας όπου δρουν.

Η γνωριμία των συνεταιρισμών για να είναι πλήρης πρέπει να γίνει μέσα από την πράξη τους, με την περιγραφή της οργάνωσης και του τρόπου λειτουργίας τους, ώστε να προκύψει το μέγεθος της προσφοράς και χρησιμότητας στα μέλη και στο ευρύτερο κοινωνικό σύνολο. Αυτόν τον τρόπο γνωριμίας των συνεταιρισμών φιλοδοξεί να προσφέρει η παρούσα εργασία, οποία είναι το τελευταίο σκαλοπάτι της φοίτησης μου στο Τ.Ε.Ι. Μεσολογγίου.

Η εργασία μου δομείται σε έξι κεφάλαια και σκοπό έχει να παρουσιάσει το ρόλο και την λειτουργία των αστικών συνεταιρισμών στον ελληνικό χώρο, αναλύοντας ως παράδειγμα τον Προμηθευτικό-Πιστωτικό Συνεταιρισμό Υπαλλήλων Εμπορικής Τραπέζης, έναν πρότυπο συνεταιρισμό που υφίσταται από το 1941, εποχή κατά την οποία νομιμοποιήθηκε η λειτουργία των συνεταιρισμών αυτών με τον Ν.602/1915.

Στο πρώτο κεφάλαιο της εργασίας μου γίνεται μια πρώτη εννοιολογική προσέγγιση των βασικών όρων του συνεταιρισμού και του συνδικαλισμού, του ρόλου, του σκοπού, του έργου και των ωφελειών του συνεταιριστικού ιδεώδους.

Στο δεύτερο κεφάλαιο γίνεται μια γενική θεώρηση στους αστικού συνεταιρισμού με ιδιαίτερη αναφορά στους προμηθευτικούς και πιστωτικούς συνεταιρισμούς.

Τα κεφάλαια που ακολουθούν (3^ο – 4^ο – 5^ο και 6^ο) περιγράφουν τον πρότυπο Προμηθευτικό-Πιστωτικό Συνεταιρισμό Υπαλλήλων Εμπορικής Τραπέζης. Συγκεκριμένα στο τρίτο κεφάλαιο γίνεται για γενική θεώρηση του συνεταιρισμού σύστασης και λειτουργίας του. Το τέταρτο κεφάλαιο αναφέρεται στην οργανωτική και λειτουργική δομή του συνεταιρισμού και συγκεκριμένα στην οργανωτική μορφή του, στα λειτουργικά τμήματα και στις χρηματοδοτικές λειτουργίες του. Στο πέμπτο κεφάλαιο αναλύονται οι οικονομικές και φορολογικές λειτουργίες του συνεταιρισμού. Τέλος στο έκτο και τελευταίο κεφάλαιο αναφέρονται τα μακροχρόνια προβλήματα που τυχόν προκύψουν στο συνεταιρισμό, σύμφωνα με τη δική μου κρίση και προτείνονται λύσεις αυτών.

Η μέθοδος που ακολουθήθηκε για τη συγγραφή της ήταν η βιβλιογραφική αναζήτηση πηγών και πληροφοριών από εγχειρίδια του ΤΕΙ Μεσολογγίου και αναγνώσματα διαφόρων συγγραφέων από τη βιβλιοθήκη του ΤΕΙ Μεσολογγίου. Πλέον των ανωτέρω έγινε προσωπική έρευνα και συζήτηση με τους προϊσταμένους των διαφόρων τμημάτων του συνεταιρισμού, επίσκεψη στα γραφεία του συνεταιρισμού και συζήτηση με τον Πρόεδρο αυτού κ. Δημήτριο Γεωργά και αναπληρωτή πρόεδρο κ. Αντώνιο Λαγουνάρη. Πλέον τούτων επισκέφθηκαν και τον ταμία κ. Παναγιώτη Πανάγου και το οικονομικό τμήμα του συνεταιρισμού ζητώντας τους να μου διαθέσουν οικονομικά στοιχεία για την πορεία του συνεταιρισμού τα τελευταία χρόνια, προσπάθεια η οποία απέβη άκαρπη, με τη δικαιολογία ότι τα στοιχεία αυτά δεν θα πρέπει να βγαίνουν στο φως της δημοσιότητας για ευνόητους λόγους.

Τέλος θα πρέπει να τονίσω ότι στη σύγχρονη ελληνική κοινωνία πληθαίνουν τα διάχυτα μηνύματα της μορφής «οι συνεταιρισμοί χρεοκόπησαν», «οι συνεταιρισμοί δεν έχουν μέλλον», «οι συνεταιρισμοί δεν είναι της εποχής και κανείς δεν ενδιαφέρεται γι' αυτούς» κ.λ.π.

Όταν τα προηγούμενα μηνύματα προέρχονται από τους απλούς ανθρώπους ή τους ανταγωνιστές των συνεταιρισμών στο στίβο των οικονομικών επιδιώξεων, μπορούν να αποδοθούν στην άγνοια ή στα προσωπικά κίνητρα. Όταν όμως εκπορεύονται από φορείς που διαμορφώνουν την κοινή γνώμη ή εκπαιδεύουν τα αυριανά ηγετικά τμήματα των νέων γενεών, τότε πρέπει να αποδίδεται μεγάλη ερμηνευτική βαρύτητα στην ελλιπή ή μερική γνώση των συνεταιριστικών θεμάτων. Θεωρείται μάλιστα ως ιδιαίτερα επικίνδυνη η μερική και προπαντός η μεροληπτική γνώση και συνεταιριστική παιδεία, διότι μπορούν να οδηγήσουν τους συνεταιρισμούς σε περιπέτειες, με δυσάρεστες και δυσφημιστικές για το ρόλο τους συνέπειες.

Πιστεύεται πως οι συνεταιρισμοί θ' αποτελέσουν το αναγκαίο συμπλήρωμα της φιλελεύθερης, δημοκρατικής, οικονομικά αναπτυγμένης κοινωνίας του 21^{ου} αιώνα. Εφεξής ο ευεργετικός ρόλος των συνεταιρισμών θα αναγνωρίζεται ως συμπληρωματικός του κοινωνικού συστήματος και ως περιοριστικός των υπερβολών του συστήματος της οικονομίας της αγοράς.

Κ Ε Φ Α Λ Α Ι Ο 1^ο

Τ Ο Σ Υ Ν Ε Τ Α Ι Ρ Ι Σ Τ Ι Κ Ο Ι Δ Ε Ω Δ Ε Σ

1. Εννοιολογική προσέγγιση

Υπάρχει ακόμα μεγάλη σύγχυση γύρω απ' τις έννοιες «συνεταιρισμός» και «συνεργατισμός». Πολλοί συγχέουν αυτές τις δυο έννοιες σαν να ήταν συνώνυμα με το ίδιο περιεχόμενο. Κι όμως δεν πρόκειται για συνώνυμα.

Η έννοια «συνεργατισμός» υποδηλώνει αόριστα κάποια μορφή άμεσης ή έμμεσης συνεργασίας μεταξύ πολλών ατόμων που εργάζονται προγραμματισμένα σε μια ή σε περισσότερες συναφείς παραγωγικές διαδικασίες (Π. Αβδελίδης, 1980, σ.15).

Με την έννοια αυτή οι άνθρωποι βρίσκονταν πάντα σε κάποια μορφή συνεργασίας από τότε που συνειδητά και κατ' ανάγκη συμβιώνουν σε συλλογικούς, δηλαδή σε κοινωνικούς σχηματισμούς, χωρίς αυτό να σημαίνει πως η συνεργασία ήταν προϊόν ελεύθερης συν-απόφασης κι εξυπηρετούσε τα κοινά συμφέροντα.

Σύμφωνα με τον Κλήμη: «Ο Συνεργατισμός είναι ένα σύστημα οικονομικοκοινωνικό, ένα σύνολο από πεποιθήσεις, αρχές, κατευθύνσεις και τρόπους ενέργειας στον οικονομικοκοινωνικό τομέα, που εάν εφαρμοστούν σωστά (σε έκταση και σε βάθος), τότε θα μπορέσει ο κάθε άνθρωπος, η ανθρωπότητα ολόκληρη, να ζήσει πολύ καλύτερα» (Κλήμη Α., 1980, σ.9)

Αντίθετα, η έννοια «συνεταιρισμός» υποδηλώνει μια συγκεκριμένη μορφή συνεργασίας (μικροπαραγωγών, μικροαγροτών, μικροεπαγγελματιών, καταναλωτών και οποιασδήποτε άλλης κατηγορίας ανθρώπων που άμεσα ή έμμεσα συσπειρώνονται γύρω από έναν τουλάχιστον κοινό σκοπό), που επιδιώκει, συνειδητά, συστηματικά και μέσω της κοινής προσπάθειας, προάσπιση και προαγωγή των συμφερόντων των συνεταιρισμένων ατόμων, στα πλαίσια μιας αυτοπροσδιοριζόμενης συνεργασίας (Κ. Λάμπρος, 1999, σ. 21).

Για να συμβαίνει, όμως, αυτό πρέπει να συντρέχουν κάποιες αναγκαίες και ικανές συνθήκες, πράγμα που μόνο κατ' εξαίρεση συνέβαινε στις προηγούμενες φάσεις ανάπτυξης της ανθρώπινης κοινωνίας.

Απ' τα παραπάνω προκύπτει πως οι σκλάβοι ή οι δουλοπάροικοι, αλλά και οι σύγχρονοι εργάτες ήταν και είναι αναγκασμένοι να «συνεργάζονται» στα πλαίσια μιας ή περισσότερων συναφών παραγωγικών δραστηριοτήτων που τις προγραμματίζουν οι δουλοκτήτες, οι φεουδάρχες ή τις προγραμματίζουν οι κεφαλαιοκράτες, όμως αυτό κατά κανένα τρόπο δε σημαίνει πως οι σκλάβοι, οι δουλοπάροικοι ή οι εργάτες συνεταιρίζονται γιατί απλούστατα «συνεργάζονται» για λογαριασμό των αφεντικών τους και όχι για δικό τους λογαριασμό. Σ' αυτή την περίπτωση έχουμε μια ετεροπροσδιοριζόμενη συνεργασία, που επιβάλλεται με τη μορφή της άμεσης ή της έμμεσης βίας, κι όχι μια αυτοπροσδιοριζόμενη συνεργασία.

Απ' την άλλη πλευρά συνεταιρίζονται μόνο όσοι μπορούν ελεύθερα να συνεργάζονται για δικό τους λογαριασμό, δηλαδή για την προάσπιση και προαγωγή των δικών τους συμφερόντων.

Κάτι τέτοιο, όμως, δεν ήταν δυνατό ούτε για τους δούλους ούτε και για τους δουλοπάροικους, γιατί και οι δυο αυτές κατηγορίες δεν μπορούσαν να διαθέσουν ελεύθερα τον εαυτό τους και ακόμα γιατί δεν μπορούσαν να διαθέτουν δικά τους μέσα παραγωγής που θα τους επέτρεπαν να αναπτύξουν οικονομική δραστηριότητα για αποκλειστικά δικό τους λογαριασμό.

Αυτό γίνεται ουσιαστικά δυνατό, μετά την κατάρρευση του φεουδαρχικού τρόπου παραγωγής και, ταυτόχρονα με την εμφάνιση και την ανάπτυξη του κεφαλαιοκρατικού τρόπου παραγωγής, σαν συνέπεια, πρώτον, της αστικής αγροτικής μεταρρύθμισης που έφερε στο προσκήνιο την πανστρατιά των μικροπαραγωγών του πρωτογενή τομέα, δεύτερον, της βιομηχανικής επανάστασης που διαμόρφωσε τεράστιες προοπτικές για δευτερογενή παραγωγική δραστηριότητα και τρίτον, του ανοίγματος της οικονομίας στις απεριόριστες δυνατότητες για τη μαζική διακίνηση μέσω της αγοράς τόσο καταναλωτικών και ενδιάμεσων αγαθών όσο και μέσων παραγωγής (στο ίδιο, σ. 23).

Σύμφωνα με τον Νόμο 602/1925 «Περί Συνεταιρισμών»: «Ο συνεταιρισμός είναι η εταιρία η οποία έχει κεφάλαιο μεταβλητό, αποτελείται από συνεταίρους των οποίων ο αριθμός είναι επίσης μεταβλητός και επιδιώκει με την συνεργασία των συνεταίρων την προαγωγή της ιδιωτικής οικονομίας καθενός από αυτούς».

Κατά τον Θεόδωρο Τζωρτζάκη, γνωστό Έλληνας Συνεταιριστής: «Ο Συνεταιρισμός είναι όργανο αυτοβοήθειας ασθενών οικονομικά προσώπων, δημιουργούμενος με την ένωση των μικρών κατά μέρος δυνάμεων σε μια μεγάλη ομοειδή δύναμη, που τίθεται στη διάθεση του καθενός για την καλύτερη άσκηση της επαγγελματικής και οικιακής του οικονομίας», ενώ ο καθηγητής Δ. Καλιτσουνάκης ορίζει τον Συνεταιρισμό ως: «Ο Συνεταιρισμός είναι ελεύθερη και ισότιμη τοπική προσωπική ένωση ασθενών οικονομικά ατόμων, προς αυτοβοήθεια με την από κοινού διεξαγωγή επιχειρήσεων, από την οποία ωφελούνται ανάλογα με την συναλλαγή τους μ' αυτή». (Καμενίδης Χ, 1998, σ. 12)

Σύμφωνα με τον καθηγητή Διον. Μαυρογιάννη: «Ο Συνεταιρισμός είναι μια ελεύθερη ένωση προσώπων που ασκούν ομοειδή οικονομική επιχείρηση ή είναι της ίδιας κοινωνικής κατηγορίας (αγρότες, καταναλωτές κ.α.) και προβλέπει στην προαγωγή της οικονομίας των μελών του, έχει δημοκρατικό χαρακτήρα και μορφωτική αποστολή για τα μέλη του». (Καμενίδης Χ, 1998, σ. 12)

Ο Marvin A. Schaars, Καθηγητής Αγροτικής Οικονομικής στο Πανεπιστήμιο του Wisconsin των Η.Π.Α. δίνει τον εξής ορισμό: «Ο Συνεταιρισμός είναι μια επιχείρηση που αποκτάται και ελέγχεται εθελοντικά από τα μέλη του και λειτουργεί από αυτούς και γι' αυτούς σε βάση μη κερδοσκοπική ή στο κόστος». (Καμενίδης Χ, 1998, σ. 12)

Η Διεθνής Συνεταιριστικής Ένωση έδωσε τον εξής ορισμό για τον Συνεταιρισμό στο Συνέδριο του Μάντσεστερ το 1995: «Συνεταιρισμός είναι μια αυτόνομη ένωση προσώπων που συγκροτείται εθελοντικά για την αντιμετώπιση των κοινών, οικονομικών, κοινωνικών και πολιτιστικών αναγκών και επιδιώξεών τους, δια μέσου μιας συνιδιόκτητης και δημοκρατικά διοικούμενης επιχείρησης». (Καμενίδης Χ, 1998, σ. 12)

Είναι γεγονός πως όλοι σχεδόν οι ορισμοί του Συνεταιρισμού δεν είναι πλήρεις και αυτό γιατί υπάρχουν τόσα πολλά ιδιαίτερα χαρακτηριστικά ή σκοποί του Συνεταιρισμού, που αν τυχόν αναφερθούν θα καταστήσουν μακροσκελή τον ορισμό του και συνεπώς πρακτικά αχρησιμοποίητο.

Πάντως, πρέπει να τονισθεί ιδιαίτερα πως ο Συνεταιρισμός δεν είναι ούτε αμιγής οικονομική μονάδα, όπως π.χ., είναι οι κεφαλαιακές εταιρίες, ούτε είναι αμιγής κοινωνική οργάνωση, όπως είναι τα διάφορα κοινωνικά ιδρύματα. Αντίθετα, είναι ένας μικτός οικονομικοκοινωνικός θεσμός που αποβλέπει ταυτόχρονα στην βελτίωση της οικονομικής κατάστασης και στην εξύψωση της κοινωνικής και πολιτιστικής θέσης των μελών του.

2. Ιστορική προσέγγιση

2.1. Πρόδρομες μορφές Συνεταιρισμών

Σίγουρα, η ιστορία καταγράφει στο διάβα της πολύ πριν την εμφάνιση του κεφαλαιοκρατικού τρόπου παραγωγής πρόδρομες μορφές, προπλάσματα συνεταιριστικής παραγωγικής δραστηριότητας.

Οι πιο μακρινές μορφές συνεταιρισμού, πέρα απ' αυτή του πρωτόγονου κοινοτικού συστήματος, εμφανίζονται εδώ κι εκεί στη δουλοκτητική κοινωνία, όταν συντρέχουν κάποιες ειδικές συνθήκες. Τέτοιες μορφές ήταν, «π.χ.», τα συνεταιριστικά γαλακτοκομεία της αρχαίας Αρμενίας, οι συνεταιρισμοί ενοικίασης χωραφιών της Βαβυλωνίας και της Αιγύπτου, οι συνεταιρισμοί ναυτικών της αρχαίας Ελλάδας και τα πρωτοχριστιανικά κοινόβια της Ελλάδας και της Ρωμαϊκής Αυτοκρατορίας» (Κ. Λάμπρος, 1999, σ. 23).

Οι πιο κοντινές μορφές προς το σύγχρονο συνεταιρισμό εμφανίστηκαν συχνότερα σε κείνους τους τύπους φεουδαρχίας που απ' τον Μαρξ ονομάστηκαν «ασιατικός τρόπος παραγωγής». (Κ. Λάμπρος, 1999, σ. 23).

Κι αυτό γιατί αυτός ο τύπος φεουδαρχίας δε νοιαζόταν τόσο για την παραγωγή. Εκείνο που κύρια τον ενδιέφερε ήταν η είσπραξη των φόρων και κύρια του κεφαλικού φόρου (χαράτσι) που επέβαλε στους υπηκόους και κύρια στους υπόδουλους λαούς ανεξάρτητα απ' την παραγωγή τους.

Επειδή, όμως, η φορολογία ήταν πολύ βαριά κύρια για τους υπόδουλους πληθυσμούς, οι πληθυσμοί αυτοί αντέδρασαν με τη φυγή προς τις ορεινές περιοχές, όπου σταδιακά διαμορφώθηκε καθεστώς μικρογαιοκτησίας και μικροκαλλιέργειας, αφού σ' αυτές τις περιοχές ήταν δύσκολη, ή αδύνατη η παρουσία τόσο των δυνάμεων κατοχής όσο και των μεγαλογαιοκτημόνων. (Κ. Λάμπρος, 1999, σ. 24).

Έτσι σταδιακά διαμορφώθηκε το φαινόμενο που στο χώρο μας αποκλήθηκε «Ελληνικό Ορεινό Χωριό», φαινόμενο που έκφραζε τη διάσπαση του εθνικού χώρου σε ορεινή και πεδινή οικονομία και κοινωνία (Κ. Λάμπρος, 1999, σ. 24).

Η ορεινή οικονομία και κοινωνία κατακτά σταδιακά μια σχετικά μεγαλύτερη αυτονομία απέναντι στην κεντρική εξουσία σε βαθμό που να δένεται μ' αυτή μόνο με την παροχή και συχνά κατόπιν διακανονισμού ενός συνολικού για κάθε περιοχή συμφωνημένου φόρου.

Το Ε.Ο.Χ. (ελληνικό ορεινό χωριό) που άρχισε να διαμορφώνεται στην υστεροβυζαντινή περίοδο και γνώρισε μεγάλη ανάπτυξη στα χρόνια της τουρκοκρατίας εξελίχτηκε σε ένα σύστημα άμεσο-δημοκρατικά αυτοδιοικούμενων κοινοτήτων, που λέγονταν «Ελευθεροχώρια» ή «Κλεφτοχώρια» και στηρίζονταν σε μια μορφή κοινοτικοσυνεταιριστικής οικονομικής δραστηριότητας, που ξεκίνησε σαν «ένα είδος συνιδιοκτησίας των χωρικών γεωργών για την καλλιεργητική ανάπτυξη, την πληρωμή των φόρων, τα κοινά έργα κ.λ.π.», για να εξελιχτεί στα χρόνια της τουρκοκρατίας σε «μεγάλους παραγωγικούς συνεταιρισμούς για εργασίες γεωργικές, βιομηχανικές, εμπορικές και ναυτικές».

Βέβαια δεν πρέπει να ξεχνάμε πως αυτή η δραστηριότητα, αναπτύσσεται στα πλαίσια μιας κλειστής ακόμα οικονομίας, όπου η τεχνολογία παραμένει πρωτόγονη, η παραγωγή αυτοκαταναλώνεται στο μεγαλύτερο ποσοστό της και ο εκχρηματισμός είναι ακόμα υποτυπώδης σε βαθμό που συχνά και αυτοί οι φόροι προς την κεντρική Διοίκηση να πληρώνονται σε είδος, πράγμα που σημαίνει πως η ανάπτυξη αυτών των συνεταιριστικών μορφών παραγωγής δεν μπορούσε παρά να είναι ατελής και περιορισμένη. (στο ίδιο, σ. 25).

Χαρακτηριστικότερες πρόδρομες, άτυπες και εθιμικές μορφές συνεταιρισμού είναι, λ.χ., για τον ελλαδικό χώρο τα τσελιγκάτα η αφετηρία των οποίων χάνεται πίσω στην ιστορία αυτού του τόπου. Ακολουθούν οι Συντροφίες 22 χωριών της κοιλάδας των Τεμπών που εμφανίστηκαν πολύ πριν το 1770 για να συγκροτηθούν στην «Κοινή Συντροφιά» των Αμπελακιών το 1778 ή το 1780, όταν εξαιτίας της χρεοκοπίας της Αυστρίας, όπου είχαν μεγάλα οικονομικά ανοίγματα, έχασαν 10 εκατομμύρια φράγκα. Δεν μπόρεσαν, όμως, να αντέξουν πέρα από το 1821, για τους γνωστούς λόγους, που ήταν ανεξάρτητοι απ' τη θέληση τους και τις δυνατότητες τους (στο ίδιο, σ. 25).

Προηγήθηκαν πιθανόν οι (12) δώδεκα Συνεταιρισμοί των Μαντεμοχωριών Χαλκιδικής που ανάλαβαν στις αρχές του 18ου αιώνα την εκμετάλλευση των μεταλλείων για δικό τους λογαριασμό. Για την αποτελεσματικότερη δε λειτουργία τους συσπειρώθηκαν σε Ομοσπονδία με έδρα το Μαχαλά αποστέλλοντας στη Γενική Συνέλευση από ένα αντιπρόσωπο που εκλέγονταν για ένα χρόνο. Η Ομοσπονδία διοικούνταν από 4μελές Διοικητικό Συμβούλιο που εκλέγονταν κι αυτό για ένα χρόνο.

Ακολούθησαν οι «ναυτοσυντροφίες» των νησιών Ύδρα, Σπέτσες και Ψαρά και ο Συνεταιρισμός των μεταξοπαραγωγών της Χίου, που αναπτύχθηκαν μεταξύ 1780 και 1800 (στο ίδιο, σ. 26).

Γνωστότερες πρόδρομες μορφές συνεταιρισμών έξω απ' τον Ελλαδικό χώρο είναι η Ζάντρουγκα ή Πάτρια, που ήταν ένα είδος κλειστού, αρχέγονου, εθιμικού συνεταιρισμού πολλών συγγενικών οικογενειών που διατηρήθηκε μέχρι τις μέρες μας ανάμεσα στους λαούς της Βαλκανικής χερσονήσου.

Μια αντίστοιχη συνεταιριστική μορφή αποτέλεσαν και τα ρωσικά Μιρ που γνώρισαν μεγάλη ανάπτυξη στην τσαρική Ρωσία (Κ. Λάμπρος, 1999, σ.27)

2.2. Μορφές Συνεταιρισμού στον πρώιμο καπιταλισμό

Με το γκρέμισμα της φεουδαρχίας και το μοίρασμα της γης στους καλλιεργητές, μέσω της αγροτικής μεταρρύθμισης, διαπιστώθηκε γρήγορα πως η μικρή και πολυδιασπασμένη αγροτική εκμετάλλευση δεν μπορούσε ν' ανταποκριθεί στους γρήγορους αναπτυξιακούς ρυθμούς του κεφαλαιοκρατικού τρόπου παραγωγής.

Δεν ήταν σε θέση η μικρή και πολυδιασπασμένη αγροτική εκμετάλλευση να οργανώνει ορθολογικά και να προασπίζει αποτελεσματικά απέναντι στους τοκογλύφους και στους μεσάζοντες την παραγωγή έτσι που να μπορεί να εξασφαλίσει ένα ικανοποιητικό εισόδημα στην αγροτική οικογένεια. Παραπέρα αδυνατούσε να ανταποκριθεί στην όλο και αυξανόμενη ζήτηση: α) τροφίμων για τον αστικό και εργατικό πληθυσμό, β) πρώτων υλών, αγροτικής προέλευσης για την αντίστοιχη βιομηχανία και γ) κεφαλαίων και εργατικού δυναμικού για τη στήριξη της ανάπτυξης των μη αγροτικών τομέων της οικονομίας.

Κι αυτό γιατί η μικρή και πολυδιασπασμένη αγροτική εκμετάλλευση αδυνατούσε να αξιοποιήσει γρήγορα και αποτελεσματικά τις καινούργιες τεχνολογίες και τις τεχνικές επιστημονικής οργάνωσης της παραγωγής. (Κ. Λάμπρος, 1999, σ. 29).

Κάτω απ' αυτές τις συνθήκες συνειδητοποιήθηκε περισσότερο, τόσο απ' την πλευρά των μικροπαραγωγών και μικροκαταναλωτών όσο και απ' την πλευρά της πολιτείας η ανάγκη για τη συνεταιριστική οργάνωση της παραγωγικής και καταναλωτικής δραστηριότητας.

Οι απόπειρες όμως εφαρμογής της συνεταιριστικής απέτυχαν γιατί οι εμπνευστές τους τις κράτησαν έξω από τις οικονομικές και κοινωνικές διεργασίες και τις απομόνωσαν, χωρίς να μπορέσουν να τις παρουσιάσουν ως εναλλακτική πρόταση ενάντια στο δυναμικά ανερχόμενο κυρίαρχο καπιταλιστικό τρόπο παραγωγής, πράγμα που δείχνει πως δεν είχαν κατανοήσει σωστά τους νόμους κίνησης της κοινωνίας.

Μ' αυτή την πλούσια και μακρινή παράδοση και την τεράστια και γόνιμη εμπειρία που κουβαλούσε μαζί της η συνεταιριστική ιδέα ολοκλήρωνε σταδιακά τη σύγχρονη μορφή, όπου οι κοινωνικοοικονομικές συνθήκες ωρίμαζαν για κάτι τέτοιο. Έτσι φτάσαμε στην «Εταιρία των Δικαίων Σκαπανέων» των υφαντουργών της κωμόπολης Rochdale της Σκωτίας το 1844, την περίοδο ακριβώς που την Ευρώπη συγκλόνιζε συθέμελα η επανάσταση που έμεινε γνωστή στην ιστορία σαν η επανάσταση του 1848. (στο ίδιο, 1999, σ. 29).

Εκεί γεννήθηκε ο πρώτος σύγχρονος καταναλωτικός συνεταιρισμός όχι μακριά και ξεκομμένα απ' τον καπιταλιστικό τρόπο παραγωγής, αλλά μέσα στην καρδιά του, απ' τους προλετάρους, κι έκανε την αποφασιστική του παρουσία στο κομβικό σημείο αυτού του τρόπου παραγωγής, στο σημείο, δηλαδή, που η παραγόμενη ανταλλακτική αξία πραγματώνεται, δηλαδή πωλείται για να γεννήσει την κρυμμένη σ' αυτή υπεραξία, υπέρ των καπιταλιστών, ή εκείνων που ελέγχουν την παραγωγή και τη διακίνηση της ανταλλακτικής αξίας.

Το καταστατικό της Εταιρίας των Δικαίων Σκαπανέων της Rochdale που προσδιορίζει τη φυσιογνωμία, τους στόχους και τις αρχές λειτουργίας του συνεταιρισμού τους, που παραμένουν ακόμα επίκαιρες, δείχνει πως οι Δίκαιοι Σκαπανείς δεν ήθελαν μόνο φτηνά τρόφιμα, αλλά είχαν κατανοήσει και τον τρόπο να τα αποκτήσουν. Από εκείνη τη στιγμή (1844) η συνεταιριστική ιδέα είχε κατακτήσει μια νέα ποιότητα, είχε κάνει ένα αποφασιστικό βήμα πιο μπροστά στη μακρινή και βασανιστική πορεία της. (Κ. Λάμπρος, 1999, σ. 30).

Πέντε χρόνια μετά, το 1849, κάνει την εμφάνιση του ο πρώτος τυπικός κι ενταγμένος στις διαδικασίες του κεφαλαιοκρατικού τρόπου παραγωγής «προμηθευτικός συνεταιρισμός πρώτων υλών» από μικροβιοτέχνες στην πόλη Delitzsch της Γερμανίας που έγινε γνωστός με το όνομα του πρωτεργάτη του Herman Schultze-Delitzsch (1808-1883). (στο ίδιο, 1999, σ. 30).

Την ίδια χρονιά (1849) ιδρύεται ο πρώτος «αγροτικός πιστωτικός συνεταιρισμός» στο Flammesfeld της Γερμανίας κι έμεινε γνωστός με το όνομα του πρωτεργάτη του Friedrich Raiffeisen (1818-1886). (στο ίδιο, 1999, σ. 30).

Η συνεταιριστική ιδέα, που μέχρι τότε πάλευε να βρει την έκφραση της στο περιθώριο της οικονομίας και της κοινωνίας, μπαίνει με τη χαραυγή του 19ου αιώνα δυναμικά στο προσκήνιο της ιστορίας και μάλιστα στον πρωτογενή, στο δευτερογενή και στον τριτογενή τομέα. Κι αυτό συντελέστηκε όχι τόσο γιατί οι συνθήκες εμφάνισης του καπιταλισμού το επέτρεπαν, αλλά όσο γιατί οι συνθήκες ανάπτυξης του καπιταλισμού το επέβαλαν.

Η ανάπτυξη της συνεταιριστικής ιδέας γίνεται πια κίνημα μαζικό απ' τα κάτω και γνωρίζει γρήγορους ρυθμούς. Χαρακτηριστικό γνώρισμα, και αυτό πρέπει να τονιστεί ιδιαίτερα, της συνεταιριστικής μορφής στον πρώιμο καπιταλισμό είναι το γεγονός πως περιορίζεται γύρω από μια μόνο δραστηριότητα, την πίστη, την προμήθεια πρώτων υλών ή καταναλωτικών αγαθών, κύρια τροφίμων.

2.3. Μορφές Συνεταιρισμών στον ώριμο καπιταλισμό

Στον πρώιμο καπιταλισμό ο συνεταιρισμός λειτούργησε κύρια σαν όργανο άμυνας των μικροπαραγωγών και των φτωχών καταναλωτών ενάντια στους τοκογλύφους, στο παραεμπόριο και στους μεσάζοντες. Στην πορεία της ανάπτυξης του καπιταλισμού κατανοείται όλο και πιο πολύ η ικανότητα του συνεταιρισμού να συμβάλλει αποφασιστικά, πέρα από την προάσπιση της οικονομικής και κοινωνικής θέσης των μελών του και στην οικονομική ολοκλήρωση του καπιταλισμού.

Όσον αφορά τον αγροτικό συνεταιρισμό αποδείχτηκε ένα πολύ αποτελεσματικό εργαλείο για την ενσωμάτωση της γεωργίας στον κεφαλαιοκρατικό τρόπο παραγωγής.

Για να γίνει, όμως, δυνατή η μετατόπιση του κέντρου βάρους του συνεταιρισμού από εργαλείο των μελών του σε εργαλείο του καπιταλισμού χρειάστηκε να οργανωθεί η ιδεολογική, οργανωτική και λειτουργική υποταγή του στην κυρίαρχη ιδεολογία και κατά συνέπεια στα κυρίαρχα συμφέροντα.

Η κρατική ενίσχυση, η κρατική παρέμβαση, η κρατική - κομματική μεθόδευση και η αστυνομική καταστολή κατάφεραν να μετατοπίσουν το κέντρο βάρους των συνεταιρισμών υπέρ

της καπιταλιστικής ανάπτυξης και της καπιταλιστικής συσσώρευσης, προσδίδοντας τους ένα συμπληρωματικό και όχι έναν ανταγωνιστικό ρόλο απέναντι στην κεφαλαιοκρατική επιχείρηση.

Η απόκλιση από βασικές συνεταιριστικές αρχές γίνεται σταδιακά μόνιμο φαινόμενο και όχι σπάνια το μόνο «συνεταιριστικό» γνώρισμα των συνεταιριστικών μορφών στον ώριμο και ύστερο καπιταλισμό δεν είναι παρά η ταμπέλα τους. Στην πράξη έχουν, κάμποσοι, μετασχηματιστεί σε καπιταλιστικές Ανώνυμες Εταιρίες, σε συλλογικές μορφές του λεγόμενου λαϊκού καπιταλισμού, σε ενώσεις κεφαλαίων, και όχι σε ενώσεις φυσικών προσώπων. Στην εκφυλιστική παρέμβαση του καπιταλισμού σε βάρος της συνεταιριστικής ιδέας αντιστέκονται, κύρια γιατί βρίσκονται έξω από τις συνθήκες κερδοσκοπικής αξιοποίησης του κεφαλαίου, οι συνεταιρισμοί των λιγότερο γόνιμων, ή των περισσότερο προβληματικών περιοχών και οπωσδήποτε οι συνεταιρισμοί που έχουν πίσω τους μια πλούσια και αγωνιστική παράδοση. (Κ. Λάμπρος, 1999, σ.31)

Σε κάθε περίπτωση στον ώριμο και ύστερο καπιταλισμό η συνεταιριστική ιδέα μπορεί εδώ ή εκεί να υποχωρεί σε ζητήματα αρχών, κερδίζει όμως καινούργιες εμπειρίες, γιατί παύει να περιορίζεται σε μια μόνο δραστηριότητα και αναγκάζεται σταδιακά να εντάξει περισσότερες συγγενικές και συμπληρωματικές δραστηριότητες στον κύκλο των ενδιαφερόντων του. Γίνεται έτσι σταδιακά συνεταιρισμός πολλαπλού στόχου και δίπλα στην άσκηση της αγροτικής πίστης, επεμβαίνει στην εμπορία των προϊόντων των μελών του ή και στη διακίνηση άλλων αγαθών κι όχι σπάνια καταλήγει και στην κοινή, στη συνεταιριστική παράγωγική δραστηριότητα, φτάνει να μην μπορεί να θέτει υπό αμφισβήτηση την κυριαρχία του κεφαλαίου. Γι' αυτό το κεφάλαιο φροντίζει να ελέγχει αποτελεσματικά - μονοπωλιακά την παραγωγή και διακίνηση των αγροτικών εισροών, για να μπορεί μέσω της υπερτιμολόγησής τους και της άνισης ανταλλαγής να αποσπά συλλογικά πια μέσω του «συνεταιρισμού» το αγροτικό πλεόνασμα.

Όμως, παρ' όλα αυτά ο συνεταιρισμός του ώριμου ή ύστερου καπιταλισμού «πονηρεύει», μαθαίνει να συνδυάζει την κοινωνική αποστολή του με την οικονομική αποτελεσματικότητα. Μαθαίνει να συνδέει και να συνδυάζει όλο και πιο πολλές οικονομικές δραστηριότητες. Έτσι ξεκόβεται σταδιακά από τις ατελείς, αποσπασματικές και παραδοσιακές συνεταιριστικές μορφές του πρώιμου καπιταλισμού και γνωρίζει κύρια στις χώρες της Κεντρικής και Βόρειας Ευρώπης μια αξιόλογη ανάπτυξη, που συχνά φτάνει μέχρι του βαθμού του απόλυτου ελέγχου κάποιων κλάδων της αγροτικής παραγωγής. (Κ. Λάμπρος, 1999, σ.31-32)

2.4. Μορφές Συνεταιρισμών της σύγχρονης μεταβατικής κοινωνίας

Η κρίση του συστήματος της παγκόσμιας ηγεμονίας των μεγάλων δυνάμεων απ' τη μια και η πάλη των εθνικοαπελευθερωτικών και λαϊκών κινημάτων απ' την άλλη, κάνουν τις τελευταίες δεκαετίες μια σειρά χώρες, τη μια μετά την άλλη, ικανές να μπουν σε μια πορεία εθνικής ανεξαρτησίας, κοινωνικής προόδου και αδέσμευτης οικονομικής ανάπτυξης. Πρόκειται για κοινωνίες που αφήνουν πίσω τους την εθνική εξάρτηση τους και την κοινωνικοοικονομική

καθυστέρηση τους και πορεύονται το δύσκολο, μα μοναδικό γι' αυτές, δρόμο της προόδου. Πρόκειται για τις λεγόμενες μεταβατικές κοινωνίες.

Για όλες αυτές τις κοινωνίες ο συνεταιρισμός δεν είναι μια λύση μεταξύ πολλών άλλων εναλλακτικών λύσεων.

Για τις μεταβατικές κοινωνίες που πρέπει να στηριχτούν κύρια στις δικές τους δυνάμεις, για τη δική τους ανάπτυξη, ο συνεταιρισμός είναι κύρια για τον αγροτικό τομέα, ίσως η μοναδική λύση που μπορεί σύντομα και σίγουρα να τις οδηγήσει στην περιφερειακή και εθνικά αδύναμη ανάπτυξη για τον άνθρωπο και με δημοκρατία.

Κι αυτό, γιατί ο συνεταιρισμός αρθρωμένος σ' ένα κίνημα οριζόντιας και κάθετης οργανωτικής συγκρότησης μπορεί να λειτουργήσει σαν το αποτελεσματικότερο υποκείμενο περιφερειακής ανάπτυξης που μπορεί να δραστηριοποιεί και να αξιοποιεί στο έπακρο όλους τους υφιστάμενους φυσικούς, οικονομικούς και κοινωνικούς πόρους και μπορεί να δημιουργεί τους όρους για έναν άλλο τύπο διαμόρφωσης, διανομής, συσσώρευσης και ανακύκλωσης του πλεονάσματος.

Γι' αυτό και σ' όλες τις μεταβατικές κοινωνίες ο συνεταιρισμός καλείται να παίξει πρωταγωνιστικό ρόλο στη διαδικασία της ανάπτυξης τους.

Οι συνεταιριστικές μορφές που σταδιακά διαμορφώνονται, στις μεταβατικές κοινωνίες, οδηγούν στο Γενικό Συνεταιρισμό, τον Αγροτοβιομηχανικό Συνεταιρισμό ή Συνεταιρισμό σύνθετου και πολλαπλού στόχου, που σταδιακά συνθέτει όλο και πιο πολλές δραστηριότητες της πρωτογενούς παραγωγικής δραστηριότητας και τις συνδυάζει μ' αυτές του δευτερογενή και τριτογενή τομέα.

Φυσικά δεν πρόκειται για ένα στατικό μοντέλο, αλλά για μια δυναμική και ζωντανή μορφή συνεταιριστικής οικονομικής δραστηριότητας που λαμβάνει υπόψη της τις εμπειρίες του παγκόσμιου συνεταιριστικού κινήματος και τις δίνει με τις εθνικές δυνατότητες και ιδιομορφίες. Έτσι ο συνεταιρισμός στην πιο καθαρή μορφή του, σαν «συνεταιρισμός απ' τα κάτω», κατακτά ένα ποιοτικά ανώτερο στάδιο στη μακρόχρονη και βασανιστική πορεία του.

Ο Νόμος 1541/85 για τις Αγροτικές Συνεταιριστικές Οργανώσεις αποτελεί την πιο γνωστή σε μας, και πιο ολοκληρωμένη θεσμική έκφραση της πιο σύγχρονης τάσης του συνεταιριστικού κινήματος που διαμορφώνει τους όρους για την ανάπτυξη ενός συνεταιρισμού δίχως σύνορα. (Κ. Λάμπρος, 1999, σ.34-35)

3. Το εύρος του Παγκόσμιου Συνεταιριστικού Κινήματος

Το συνεταιριστικό κίνημα που αρχικά ξεκίνησε απ' τις βασικές οικιστικές μονάδες και για αιώνες περιπλανήθηκε στα περιθώρια των κοινωνιών κατάφερε σταδιακά, να συσπειρωθεί σε ευρύτερες περιφέρειες και πέρα απ' αυτές σε εθνικά επίπεδα, για να κατανοήσει γρήγορα πως ήταν ανάγκη για μια διεθνή συνεταιριστική συνεργασία.

Η πρώτη απόπειρα έγινε απ' τον Owen το 1837 με την ίδρυση στο Λονδίνο της «Εταιρίας όλων των τάξεων, όλων των Εθνών», που πρόβλεπε τη δημιουργία μιας κεντρικής συνεταιριστικής οργάνωσης με παραρτήματα σ' όλα τα μέρη του κόσμου. Το 1867 έγινε μια δεύτερη

προσπάθεια στο Παρίσι, το 1869 μια τρίτη στο Λονδίνο και μια τέταρτη στο συνεταιριστικό συνέδριο του Πλίμουθ το 1886, για να καταλήξουν στην ίδρυση της Διεθνούς Συνεταιριστικής Ένωσης (Δ.Σ.Ε.), τον Αύγουστο του 1895 στο Λονδίνο, μέσα από τις διαδικασίες του πρώτου Διεθνούς Συνεταιριστικού Συνέδριου. (Κ. Λάμπρος, 1999, σ.39)

Στους κόλπους της Δ.Σ.Ε. συμμετέχουν οι περισσότερες εθνικές συνεταιριστικές συνομοσπονδίες και συγκροούνται γόνιμα όλες οι τάσεις του συνεταιριστικού κινήματος.

Με το άρθρο 3 του καταστατικού της Δ.Σ.Ε. προσδιορίζονται με σαφήνεια οι στόχοι της που πρέπει να είναι:

α) Η Δ.Σ.Ε. είναι παγκόσμιος εκπρόσωπος των συνεταιριστικών οργανώσεων όλων των τύπων που αποδέχονται τις αρχές και τους στόχους της.

β) Η Δ.Σ.Ε. εργάζεται για τη διάδοση των αρχών και στόχων του συνεταιρισμού σ' όλον τον κόσμο.

γ) Η Δ.Σ.Ε. βοηθάει την παραπέρα ανάπτυξη του συνεταιριστικού κινήματος σ' όλες τις χώρες.

δ) Υπερασπίζεται τα συμφέροντα του συνεταιριστικού κινήματος, οποιαδήποτε μορφή κι αν έχει αυτό.

ε) Διατηρεί καλές σχέσεις ανάμεσα στις συνεταιριστικές οργανώσεις που αποτελούν μέλη της.

στ) Προάγει την οικονομική συνεργασία μεταξύ των συνεταιριστικών οργανώσεων όλων των μορφών σε εθνικό και διεθνές επίπεδο.

ζ) Αγωνίζεται για τη διατήρηση της ειρήνης.

η) Συμβάλλει στη βελτίωση των οικονομικών και κοινωνικών συνθηκών όλων των εργαζόμενων όλων των χωρών.

Απ' το 1895 μέχρι σήμερα το παγκόσμιο συνεταιριστικό κίνημα γνώρισε, παρά τις αντίξοες συνθήκες και τις δικές τους αδυναμίες, τεράστια ανάπτυξη. Το παγκόσμιο συνεταιριστικό κίνημα σήμερα αποτελεί μια τεράστια δύναμη, και έχει αναμφισβήτητα ακόμα απεριόριστες δυνατότητες να αναπτυχθεί σε αποφασιστικό παράγοντα οικονομικής και κοινωνικής ανάπτυξης, δημοκρατικής και ειρηνικής συμβίωσης των ανθρώπων και των λαών. (Κ. Λάμπρος, 1999, σ.40)

4. Τα χαρακτηριστικά γνωρίσματα των συνεταιρισμών

Τα κυριότερα στοιχεία που χαρακτηρίζουν τον Συνεταιρισμό είναι τα εξής:

- ❖ Ο Συνεταιρισμός είναι μια οικονομική οργάνωση, μια επιχειρηματική μονάδα, γιατί πραγματοποιεί διάφορες οικονομικές δραστηριότητες, όπως π.χ. παραγωγή, μεταποίηση και εμπορία αγροτικών προϊόντων, προμήθεια και διάθεση καταναλωτικών και βιομηχανικών αγαθών, πιστωτικές και ασφαλιστικές εργασίες, κ.λ.π. Δεν είναι ούτε συνδικαλιστικό σωματείο, μήτε δημόσιο κοινωνικό ίδρυμα.

- ❖ Ο Συνεταιρισμός είναι συλλογική μονάδα, που προκύπτει από την ένωση προσώπων και όχι κεφαλαίων. Γι' αυτό και η συνεταιριστική μερίδα έχει περιορισμένη αμοιβή, που είναι συνήθως κάτω από τον τόκο των Τραπεζών.
- ❖ Ο Συνεταιρισμός είναι ένωση προσώπων και όχι κεφαλαίων, αφού η δημιουργία και η λειτουργία του στηρίζεται στα πρόσωπα και όχι στα κεφάλαια. Γι' αυτόν το λόγο, το ύψος της συνεταιριστικής μερίδας και της αμοιβής της είναι περιορισμένο, ενώ ο όγκος συναλλαγής των μελών με το Συνεταιρισμό όχι μόνο δεν είναι περιορισμένος αλλά απεναντίας ενθαρρύνεται να είναι μεγάλος.

Οι σκοποί των συνεταιρισμών είναι ταυτόχρονα οικονομικοί, κοινωνικοί και πολιτιστικοί, παρόλο ότι είναι οικονομικές οργανώσεις, δηλαδή επιχειρήσεις που επιτελούν μόνο οικονομικές δραστηριότητες. (Καμενίδης Χ, 1998, σ. 13-14)

5. Οι σκοποί των συνεταιρισμών

α) Περιεχόμενο των σκοπών

Ο βασικός σκοπός των συνεταιρισμών είναι η ευημερία των μελών τους, δηλαδή η ταυτόχρονη βελτίωση της οικονομικής, κοινωνικής και πολιτιστικής θέσης τους. Πιο αναλυτικά αυτό σημαίνει τα εξής:

- ❖ Προσφορά περισσότερων υπηρεσιών στα μέλη τους, όπως π.χ. προμήθεια γεωργικών εφοδίων, παραγωγή, μεταποίηση και διάθεση αγροτικών προϊόντων, πιστωτικές και ασφαλιστικές εργασίες κ.λ.π.
- ❖ Προσφορά καλύτερων υπηρεσιών στα μέλη τους, όπως π.χ. αγορά από τους γεωργούς όλης της διαθέσιμης ποσότητας των προϊόντων τους, άμεση πληρωμή των γεωργών με την πώληση των προϊόντων, καλύτερης εγγυήσεις στα προϊόντα.
- ❖ Προσφορά διαφόρων υπηρεσιών στα μέλη τους στο ελάχιστο δυνατό κόστος, για να αυξηθούν τα πραγματικά εισοδήματα των μελών τους.
- ❖ Εξασφάλιση κοινωνικής δικαιοσύνης στα μέλη τους, αφού ότι ποιότητα προϊόντων παραδίδουν οι αγρότες στους συνεταιρισμούς πετυχαίνουν ανάλογη τιμή και ότι ποιότητα προϊόντων αγοράζουν οι καταναλωτές πληρώνουν αντίστοιχη τιμή.
- ❖ Διαφύλαξη της υγείας των καταναλωτών με την διάθεση σ' αυτούς αγνών και ανόθευτων προϊόντων.
- ❖ Ανύψωση του μορφωτικού επιπέδου των μελών τους χάρη στην συνεχή εκπαίδευσή τους σε σεμινάρια, διαλέξεις, έκδοση περιοδικού και διάφορων εκλαϊκευμένων βιβλίων.

β) Οι τρόποι επίτευξης των σκοπών των συνεταιρισμών

Οι τρόποι με τους οποίους μπορούν να επιτευχθούν οι σκοποί των συνεταιρισμών είναι οι διάφορες δραστηριότητες που μπορούν να αναπτύξουν και οι οποίες αναγράφονται στα καταστατικά και τους νόμους των συνεταιρισμών. Ενδεικτικά εδώ αναφέρονται οι εξής:

- ❖ Η προμήθεια και διανομή γεωργικών εφοδίων στους αγρότες προκειμένου περί αγροτικών συνεταιρισμών ή η προμήθεια και διάθεση καταναλωτικών αγαθών στους καταναλωτές αγρών στους καταναλωτές προκειμένου περί καταναλωτικών συνεταιρισμών.

- ❖ Η συλλογική καλλιέργεια και παραγωγή αγροτικών προϊόντων.
- ❖ Η μεταποίηση και εμπορία αγροτικών προϊόντων.
- ❖ Η άσκηση πιστωτικών εργασιών
- ❖ Η παροχή ασφάλισης στα προϊόντα και μόνιμα περιουσιακά στοιχεία (μηχανήματα, κτίρια κ.λ.π.) των μελών τους

γ) Τα μέτρα επίτευξης των σκοπών

Τα μέσα με τα οποία μπορούν να πραγματοποιηθούν οι διάφορες δραστηριότητες των συνεταιρισμών και να επιτευχθούν οι στόχοι τους είναι τα εξής:

- ❖ Τα διαλογητήρια-συσκευαστήρια των προϊόντων όπου γίνεται η τυποποίηση και η συσκευασία τους.
- ❖ Τα εργοστάσια μεταποίησης αγροτικών προϊόντων.
- ❖ Οι αποθήκες –ψυγεία, όπου εναποθηκεύονται τα προϊόντα ως ότου προωθηθούν στην αγορά.
- ❖ Τα μεταφορικά μέσα με τα οποία γίνεται η διακίνηση των προϊόντων από τους τόπους παραγωγής στα κέντρα κατανάλωσης.
- ❖ Τα καταστήματα λιανοπώλησης καταναλωτικών και βιομηχανικών αγαθών, κ.λ.π.

δ) Μηχανισμοί επίτευξης των στόχων των συνεταιρισμών

Οι στόχοι των συνεταιρισμών μπορούν κυρίως να επιτευχθούν με τους εξής δύο μηχανισμούς, ανάλογα με τη φύση της συνεταιριστικής δραστηριότητας:

- ❖ Με την ισχυροποίηση της διαπραγματευτικής δύναμης του Συνεταιρισμού, όταν η δραστηριότητα τον περιορίζει στο να διαπραγματευθεί με τρίτους τους όρους εμπορίου κατά τις συναλλαγές του. Έτσι, όσο μεγαλύτερες τιμές μπορεί να πετύχει για τα προϊόντα που πουλά ή αγοράζει. Επομένως, μπορεί πιο αποτελεσματικά όχι μόνο να αποτρέψει την εκμετάλλευση των μελών του, αλλά και να συμβάλλει στην ευημερία τους.
- ❖ Με την επίτευξη μεγαλύτερων «οικονομιών μεγέθους» κατά την πραγματοποίηση μιας οποιαδήποτε δραστηριότητας του Συνεταιρισμού. Για παράδειγμα, όταν ένας Γεωργικός Συνεταιρισμός αναλαμβάνει την μεταποίηση των αγροτικών προϊόντων των γεωργών-μελών του, τότε τα οικονομικά οφέλη στα μέλη του θα μεγιστοποιηθούν, όταν βελτιωθεί η αποδοτικότητα λειτουργίας του Συνεταιρισμού. Αυτό θα επιτευχθεί λόγω σημαντικής αύξησης της ποσότητας της πρώτης ύλης που επεξεργάζεται το Συνεταιριστικό εργοστάσιο, με αποτέλεσμα να πραγματοποιούνται «οικονομίες μεγέθους» κατά την μεταποίησή της και επομένως χαμηλότερο κόστος και υψηλότερα καθαρά εισοδήματα.

ε) Προϋποθέσεις επίτευξης των σκοπών των συνεταιρισμών

Οι κυριότερες προϋποθέσεις για την επίτευξη των στόχων των Συνεταιρισμών είναι οι εξής:

- ❖ Ο μεγάλος αριθμός μελών του Συνεταιρισμού. Εάν είναι να συμπεριλαμβάνει όλα τα ενδιαφερόμενα άτομα για να αποκτήσει ο Συνεταιρισμός μεγαλύτερη διαπραγματευτική δύναμη.

- ❖ Ο μεγάλος όγκος συναλλαγών του κάθε μέλους με τον συνεταιρισμό. Εάν είναι δυνατόν π.χ. κάθε γεωργός –μέλος του Συνεταιρισμού να παραδίδει όλη τη ποσότητα του προϊόντος του στη συνεταιριστική βιομηχανία, γιατί έτσι πετυχαίνονται «οικονομίες μεγέθους» στη μεταποίηση.
- ❖ Μια άλλη σημαντική προϋπόθεση επίτευξης των σκοπών του Συνεταιρισμού είναι η ορθολογική οργάνωση και αξιοκρατική στελέχωσή του. Χωρίς σωστή οργάνωση του Συνεταιρισμού σε διάφορα τμήματα και χωρίς στελέχωση των τμημάτων αυτών του Συνεταιρισμού με ικανά (ειδικευμένα, έμπειρα και έξυπνα) στελέχη, ο Συνεταιρισμός δεν μπορεί να λειτουργήσει αποδοτικά, δηλαδή να προσφέρει ή να παράγει το μεγαλύτερο δυνατό έργο με το μικρότερο δυνατό κόστος.
- ❖ Σημαντική επίσης προϋπόθεση για την επίτευξη των στόχων του Συνεταιρισμού είναι η επαρκής χρηματοδότησή του, δηλαδή η ύπαρξη αρκετών κεφαλαίων στη διάθεση του Συνεταιρισμού, τόσο για την αγορά του απαραίτητου και σύγχρονου μηχανολογικού εξοπλισμού και την κατασκευή των απαιτούμενων κτιρίων όσο και κεφαλαίου κίνησης για να μπορέσει ο Συνεταιρισμός να πραγματοποιήσει τις δραστηριότητες που θέλει και να τις υλοποιήσει έγκαιρα και επιτυχημένα (Καμενίδης Χ, 1998, σ. 14-18)

6. Συνεταιρισμός –Συνδικαλισμός - Κράτος

Πρέπει να διευκρινισθεί καλά ότι ο Συνεταιρισμός δεν είναι το ίδιο με τον Συνδικαλισμό ή το Κράτος. Όλα αυτά είναι εντελώς διαφορετικοί Θεσμοί.

Ο Συνεταιρισμός είναι μια οικονομική μονάδα γιατί πραγματοποιεί οικονομικές δραστηριότητες, όπως π.χ. παραγωγή, μεταποίηση και εμπορία προϊόντων, πιστωτικές και ασφαλιστικές εργασίες, κ.λ.π. Βέβαια, παρόλο ότι ο Συνεταιρισμός είναι οικονομική οργάνωση, εν τούτοις προσφέρει στα μέλη του και στην κοινωνία όχι μόνο οικονομικό έργο αλλά ταυτόχρονα και κοινωνικό και πολιτιστικό. Και εδώ ακριβώς είναι το μεγαλείο των συνεταιρισμών και η ιδιαίτερη διαφορά τους από τις ιδιωτικές επιχειρήσεις.

Ο Συνδικαλισμός, σημαίνει επαγγελματικό σωματείο. Δεν είναι οικονομική μονάδα και συνεπώς δεν πραγματοποιεί οικονομικές δραστηριότητες. Διαπραγματεύσεις και κινητοποιήσεις κάνει για την βελτίωση της οικονομικής αλλά και κοινωνικής και πολιτιστικής θέσης των μελών του.

Το Κράτος, δηλαδή οι διάφοροι κρατικοί οργανισμοί ή δημόσιες υπηρεσίες κάνουν μόνο πολιτική, δηλαδή παίρνουν διάφορα μέτρα για την βελτίωση της οικονομικής, κοινωνικής και πολιτιστικής θέσης όλων των πολιτών της Χώρας.

Βλέπουμε λοιπόν ότι και οι τρεις θεσμοί (Συνεταιρισμός, Συνδικαλισμός και Κράτος) επιδιώκουν τους ίδιους στόχους, δηλαδή την βελτίωση της οικονομικής, κοινωνικής και πολιτιστικής θέσης των ανθρώπων-μελών τους. Όμως, η μεγάλη διαφορά τους βρίσκεται στους τρόπους ή τα μέσα επίτευξης αυτών των στόχων. Πράγματι, ο Συνεταιρισμός τα πετυχαίνει με τις οικονομικές δραστηριότητές του, ο Συνδικαλισμός με διαπραγματευτικές διαδικασίες και

το κράτος με την πολιτική του, δηλαδή με την λήψη των κατάλληλων μέτρων (Καμενίδης Χ, 1998, σ. 19)

7. Συνεταιρισμοί και ιδιωτικές εταιρίες

Υπάρχουν σημαντικές διαφορές μεταξύ συνεταιρισμών και ιδιωτικών εταιριών ή άλλων μορφών συλλογικής οργάνωσης και οι οποίες ουσιαστικά πηγάζουν από τις αρχές που τις διέπουν. Οι κυριότερες απ' αυτές τις διαφορές στον σκοπό, στην οργάνωση, στον έλεγχο, στις πηγές κεφαλαίου, κ.λ.π. μεταξύ Συνεταιρισμών και Εταιριών (και συγκεκριμένα στον ανωνύμων εταιριών) είναι οι εξής:

Διαφορές στους σκοπούς μεταξύ Συνεταιρισμού και Εταιρίας

(α) Ο Συνεταιρισμός αποσκοπεί στο να μεγιστοποιήσει τις ωφέλειες που παρέχει στα μέλη τους, ενώ η Εταιρεία μα μεγιστοποιήσει τα κέρδη των επενδύσεων των μετόχων της.

(β) Ο Συνεταιρισμός θέλει να αυξήσει το πραγματικό εισόδημα των μελών του, ενώ η Εταιρία επιδιώκει να αυξήσει την αξία των μετοχών της.

Διαφορές μεταξύ Συνεταιρισμού και Εταιρίας στις πηγές κεφαλαίου

(α) Ο Συνεταιρισμός έχει ως βασική πηγή τις συνεταιριστικές μερίδες των μελών του ενώ η Εταιρία τις μετοχές των μετόχων της.

(β) Άλλη εσωτερική πηγή κεφαλαίου του Συνεταιρισμού είναι η επένδυση των πλεονασμάτων ενώ της Εταιρίας είναι η επένδυση των κερδών

(γ) Το ύψος της συνεταιριστικής μερίδας και ο αριθμός τους για κάθε μέλος του Συνεταιρισμού είναι σταθερός και περιορισμένος, ενώ η αξία κάθε μετοχής και ο αριθμός μετοχών που μπορεί να πάρει κάθε μέτοχος της Εταιρίας δεν είναι περιορισμένος και μπορεί να διαφέρει από μέτοχο σε μέτοχο.

(δ) Και ο Συνεταιρισμός και η Εταιρεία μπορούν να έχουν εξωτερική χρηματοδότηση παίρνοντας δάνεια από τράπεζες.

(ε) Άλλη εσωτερική πηγή χρηματοδότησης των Συνεταιρισμών μπορεί να είναι η έκδοση προαιρετικών μερίδων και των Εταιριών ή έκδοση νέων μετοχών.

Διαφορά μεταξύ Συνεταιρισμού και Εταιρίας στη διανομή καθαρών εσόδων

(α) Στους Συνεταιρισμούς, που τα καθαρά έσοδα ονομάζονται πλεονάσματα, η διανομή τους γίνεται ανάλογα με τη συμμετοχή των μελών στις εργασίες και στα αποθεματικά τους.

(β) Στις Εταιρίες, που ονομάζονται κέρδη, η διανομή τους γίνεται στους μετόχους ανάλογα με τον αριθμό των μετοχών τους.

Διαφορές μεταξύ Συνεταιρισμού και Εταιρίας στην οργάνωση

(α) Στους Συνεταιρισμούς:

1. Η οργάνωση γίνεται σύμφωνα με ειδικό νόμο για τους Συνεταιρισμούς
2. Η οργάνωση ανήκει στα μέλη του
3. Συνεταιριστικές μερίδες έχουν μόνο τα μέλη τους
4. Το δικαίωμα ψήφου των μελών του δεν είναι μεταβιβάσιμο

(β) Στις εταιρείες:

1. Η οργάνωση τους γίνεται σύμφωνα με ειδικούς νόμους για Εταιρείες, ανώνυμες, ομόρρυθμες ή περιορισμένης ευθύνης
2. Η οργάνωση ανήκει στους κατόχους μετοχών
3. Οι μετοχές είναι μεταβιβάσιμες, εκτός εξαιρέσεων
4. Το δικαίωμα ψήφου των μετοχών είναι επίσης μεταβιβάσιμο.

Διαφορές μεταξύ Συνεταιρισμού και Εταιρίας στον έλεγχο

(α) Στους Συνεταιρισμούς:

1. Ο έλεγχος γίνεται από όλα τα μέλη του
2. Κάθε μέλος έχει μια ψήφο

(β) Στις εταιρίες:

1. Ο έλεγχος γίνεται από τους επενδυτές ή κατόχους μετοχών
2. Κάθε μέτοχος μπορεί να έχει διαφορετικό αριθμό ψήφων, που εξαρτάται από τον αριθμό μετοχών που έχει.

Διαφορές μεταξύ Συνεταιρισμού και Εταιρίας στη φορολογία

Στους Συνεταιρισμούς υπάρχει φορολογική απαλλαγή για τις αγορές ακινήτων που προορίζονται για εγκαταστάσεις και για τις συναλλαγές που γίνονται μεταξύ των μελών και συνεταιριστικών οργανώσεων, ενώ τα πλεονεκτήματα από συναλλαγές με τρίτους φορολογούνται κανονικά.

Οι Εταιρίες φορολογούνται κανονικά σε όλα, σύμφωνα με τους Νόμους του Κράτους (Καμενίδης Χ., 1998, σ. 20-21).

8. Το έργο και οι ωφέλειες των συνεταιρισμών

Η φυσιογνωμία των συνεταιρισμών, οι αρχές βάσει των οποίων ιδρύονται και λειτουργούν και οι στόχοι τους οποίους επιδιώκουν – προσδιορίζουν σε μεγάλο βαθμό το έργο που επιτελούν και τις ωφέλειες που παρέχουν.

Πράγματι, οι συνεταιρισμοί, σαν ένας ιδανικός οικονομικο-κοινωνικός θεσμός που είναι, προσφέρουν όχι μόνο οικονομικό αλλά και κοινωνικό και πολιτιστικό έργο και συνεπώς ανάλογες θα είναι και οι ωφέλειες προς τα μέλη του και σ' ολόκληρη την κοινωνία.

Η δομή που παρουσιάζει σήμερα το συνεταιριστικό κίνημα έχει τη μορφή πυραμίδας, τη βάση της οποίας αποτελούν οι πρωτοβάθμιοι αγροτικοί συνεταιρισμοί, τον κύριο κορμό οι Ενώσεις και οι κεντρικές κλαδικές ενώσεις, ενώ στην κορυφή βρίσκεται η ΠΑΣΕΓΕΣ. Στη διεύθυνση της βάσης, δηλαδή στη μαζικοποίηση των συνεταιρισμών, επιδρούν μια σειρά από παράγοντες. Οι βασικότεροι έχει αποδειχθεί ότι είναι: το δημοκρατικό περιβάλλον, οι δημοκρατικές αρχές, αλλά και οι επιλογές τέτοιων οικονομικών δραστηριοτήτων που να μπορούν να συμβάλλουν στη μείωση του κόστους παραγωγής, της διακίνησης και εμπορίας των αγροτικών προϊόντων.

Η δημοκρατική λειτουργία των Αγροτικών Συνεταιριστικών οργανώσεων προσδίδει σ' ολόκληρο το συνεταιριστικό κίνημα μια νέα ποιότητα, που συνολική έκφρασή της αποτελεί η

μαζικοποίηση του θεσμού, η ενεργός συμμετοχή των αγροτών στις συνεταιριστικές διαδικασίες, ο βαθμός αντιπροσώπευσης των διαφόρων αγροτικών στρωμάτων στα διοικητικά όργανα όλων των βαθμίδων, αλλά και η μείωση της κρατικής παρέμβασης στα συνεταιριστικά πράγματα μιας χώρας.

Από πλευράς οικονομικών δραστηριοτήτων, βασικό δείκτη αποτελεί η δραστηριοποίηση των συνεταιριστικών οργανώσεων σε παραγωγικές και εμπορικές δραστηριότητες πέραν από τις προμηθευτικές και μεσολαβητικές εργασίες στις οποίες απασχολούνταν στην πλειοψηφία τους μέχρι σήμερα. Οι δυνατότητες απασχόλησης, η οικονομική αποτελεσματικότητα των επενδεδυμένων κεφαλαίων, η αύξηση της παραγωγικότητας, είναι στοιχεία που λειτουργούν υπέρ της εθνικής οικονομίας και φυσικό είναι να τυγχάνουν της υποστήριξης του οικονομικού συστήματος (Σ. Κρουσταλλάκη-Μπεβεράτου: «Αγροτικοί συνεταιρισμοί», σ. 145-146).

ΚΕΦΑΛΑΙΟ 2^ο

ΑΣΤΙΚΟΙ ΣΥΝΕΤΑΙΡΙΣΜΟΙ- ΓΕΝΙΚΗ ΘΕΩΡΗΣΗ

1. Εννοιολογική προσέγγιση

Ο Αστικός Συνεταιρισμός είναι μία εκούσια ένωση προσώπων, που επιδιώκει οικονομικό σκοπό και αποβλέπει με τη συνεργασία των μελών του στην οικονομική, κοινωνική και πολιτιστική ανάπτυξη τους, καθώς και στη βελτίωση της ποιότητας της ζωής τους μέσα στα πλαίσια της άσκησης μιας κοινής επιχείρησης.

Ο Αστικός Συνεταιρισμός δεν επιτρέπεται να αναπτύσσει δραστηριότητες αγροτικής οικονομίας. Με τον τρόπο αυτό καθιερώνεται ρητά και από νομοθετική άποψη η διάκριση των συνεταιρισμών σε αγροτικούς και αστικούς. Παράλληλα θα πρέπει να τονισθεί το ότι εκτός από καθαρά οικονομικούς οι Αστικοί Συνεταιρισμοί μπορούν να επιδιώκουν και κοινωνικούς ή πολιτιστικούς σκοπούς για την παραπέρα βελτίωση της ποιότητας ζωής των μελών τους (Τσουραμάνης Χ., 2000, σ.12).

Τα είδη συνεταιρισμών που μνημόνευε ο Ν 602/1915 χωρίς να τα εντοπίζει μόνο στον αστικό χώρο είναι: πιστωτικοί, αγοράς, πωλήσεως, καταναλώσεως, παραγωγικοί και οικοδομικοί. Ο Ν 1667/1986 εντάσσει στην κατηγορία των Αστικών Συνεταιρισμών τους παραγωγικούς, καταναλωτικούς, προμηθευτικούς, πιστωτικούς, μεταφορικούς και τουριστικούς. Εντάσσει επίσης τους οικοδομικούς και τους συνεταιρισμούς φαρμακοποιών για τους οποίους ισχύει και ειδική νομοθεσία, ενώ δεν αναφέρει καθόλου τους ασφαλιστικούς. Από τη νομοθεσία επιτρέπεται η άσκηση περισσότερων δραστηριοτήτων από τον ίδιο συνεταιρισμό, αρκεί να υπάρχει καταστατική πρόβλεψη. Συνήθως όμως η φύση των εργασιών δεν επιτρέπει τη μεγάλη διαφοροποίηση. Το αντικείμενο της κάθε κατηγορίας μπορεί να συνοψισθεί στα ακόλουθα:

Καταναλωτικοί: Προμήθεια στα μέλη (κλειστοί συνεταιρισμοί) ή στο ευρύ κοινό (ανοικτοί) καταναλωτικών αγαθών οικιακής ανάγκης, όπως τρόφιμα, ενδύματα, είδη καθαριότητας, ηλεκτρικός εξοπλισμός κ.λ.π..

Προμηθευτικοί ή αγοράς: Εφοδιασμός των μελών ή και τρίτων με αγαθά επαγγελματικής χρήσης, όπως πρώτες ύλες, ενδιάμεσα ή τελικά προϊόντα, εργαλειομηχανές, εξαρτήματα, ανταλλακτικά κ.λ.π.. Οι συνεταιρισμοί αυτοί ιδρύονται με στόχο ένα ή περισσότερα συγγενικά επαγγέλματα.

Πιστωτικοί: Σχετίζονται με τη χορήγηση δανείων στα μέλη τους και τη συγκέντρωση καταθέσεων.

Παραγωγικοί: Κατασκευή αγαθών ή διεκπεραίωση υπηρεσιών με την προσωπική εργασία των μελών κυρίως. Ο ίδιος συνεταιρισμός συνδυάζει και την πώληση.

Πωλήσεως: Ομαδοποιημένη πώληση αγαθών, τα οποία παράγουν τα μέλη χωριστά στις ατομικές επιχειρήσεις τους ή συλλογικά σε παραγωγικούς συνεταιρισμούς.

Οι προμηθευτικοί, οι παραγωγικοί και πωλήσεως αποκαλούνται συχνά όλοι μαζί και βιοτεχνικοί συνεταιρισμοί, επειδή συγκεντρώνουν στους κόλπους τους σχεδόν αποκλειστικά βιοτέχνες.

Μεταφορικοί: Μεταφορά εμπορευμάτων ή επιβατών από ιδιοκτήτες οχημάτων, οι οποίοι συνήθως τα οδηγούν οι ίδιοι.

Τουριστικοί: Οργάνωση της εκμετάλλευσης υπνοδωματίων με τη σύσταση κοινού τουριστικού γραφείου.

Ασφαλιστικοί: Συγκέντρωση και καταβολή στον οργανισμό ασφάλισης (ΙΚΑ) των ασφαλιστικών εισφορών εργοδότη και εργαζομένου από άτομα που συνήθως έχουν τις δύο αυτές ιδιότητες χωρίς μόνιμη επαγγελματική στέγη. Άλλη μορφή αποτελούν οι αλληλασφαλιστικοί των λεωφορειούχων ΚΤΕΑ για ασφαλιστική κάλυψη των λεωφορείων τους (υλικές ζημιές - σωματικές βλάβες).

Φαρμακευτικοί: Μορφή προμηθευτικών συνεταιρισμών των φαρμακοποιών (Δασκάλου Γ., 1992, σ. 285-286)

Η διάκριση των συνεταιρισμών σε γεωργικούς και αστικούς έγινε, όπως προαναφέρθηκε, με το ΝΔ της 12-12-1925. Οι γεωργικοί συνεταιρισμοί τέθηκαν υπό την εποπτεία του Υπουργείου Γεωργίας από το έτος σύστασης του (1917), μόνου του ή σε συνεργασία με την ΑΤΕ (από το 1929) και έτσι υπήρξε μια πλήρης και συνεχής παρακολούθηση της πορείας τους. Οι αστικοί συνεταιρισμοί, όπως άλλωστε όλοι οι συνεταιρισμοί, τέθηκαν με το Ν 602/1915 υπό την εποπτεία του Υπουργείου Εθνικής Οικονομίας (ΥΠΕΘΟ). Εκεί παρέμειναν ώσπου να μεταβιβαστεί η εποπτική αρμοδιότητα στο Υπουργείο Εργασίας (1935) ή σε άλλα Υπουργεία, όταν πρόκειται για εξειδικευμένες κατηγορίες τους.

Το γεγονός των πολλών φορέων εποπτείας, αλλά και των συχνών μεταφορών των εποπτικών αρμοδιοτήτων από Υπουργείο σε Υπουργείο, καθώς και η έλλειψη μιας κεντρικής οργάνωσης των Αστικών Συνεταιρισμών ή ενός ειδικού ερευνητικού ιδρύματος επ' αυτών, είχαν ως αποτέλεσμα την απουσία βασικών στοιχείων για τη συνολική αριθμητική εξέλιξη και το έργο τους. Τα σχετικά στοιχεία είναι διάσπαρτα, τμηματικά, ελλιπή και δεν επιτρέπουν το σχηματισμό μιας ολοκληρωμένης εικόνας.

Στους Αστικούς Συνεταιρισμούς εφαρμόστηκε με το Ν. 6070/1934 η περιφερειακοποίηση της εποπτικής αρμοδιότητας με προσδοκώμενες ευνοϊκές επιπτώσεις στο λειτουργικό έργο τους, αλλά και με δυσμενείς επιπτώσεις στο επίπεδο γενικής πληροφόρησης. Οι συσταθείσες στις έδρες των Πρωτοδικείων Ανώτερες Επιτροπές Εποπτείας των Αστικών Συνεταιρισμών αποτελούνταν από υπαλληλικά στελέχη του Δημοσίου, με κύρια απασχόληση εκτός του χώρου των Αστικών Συνεταιρισμών κατά πλειοψηφία (Πρόεδρος Πρωτοδικών - Επιθεωρητής ή επόπτης γεωργικών συνεταιρισμών - Ένας δημόσιος υπάλληλος οριζόμενος από τον Πρόεδρο). Αργότερα, με τον ΑΝ 1179/1938 "Περί Νομαρχών" ανατέθηκε στους Νομάρχες η εποπτεία και ο έλεγχος των Αστικών Συνεταιρισμών, ενώ η γενικότερη εποπτεία ανήκε στο Υπουργείο Εργασίας. Η εποπτεία των οικοδομικών συνεταιρισμών ανήκε στο Υπουργείο Κοινωνικής Προνοίας κ.ο.κ.

Οι αρμοδιότητες του Υπουργείου Εργασίας επί των Αστικών Συνεταιρισμών ασκούνται, σύμφωνα με τον ΑΝ 560/1945, από τη Διεύθυνση συνθηκών ζωής των εργαζομένων και ειδικότερα από το Τμήμα συνεταιρισμών και βιοτικών συνθηκών. Το τμήμα συνεταιρισμών κατέβαλε προσπάθειες για κατάρτιση στο Υπουργείο πλήρους αρχείου των Αστικών Συνεταιρισμών.

Με το Ν. 1667/1986, η εποπτεία των Αστικών Συνεταιρισμών επανήλθε στο ΥΠΕΘΟ, δηλαδή στην αφετηρία του 1915. Έκλεισε έτσι ένας κύκλος περιπλανήσεων 70 ετών για τους Αστικούς Συνεταιρισμούς, με μόνο βέβαιο γεγονός αυτών των περιπλανήσεων τους τις πολλαπλές απώλειες, τόσο στην πληροφόρηση, όσο και στην οικονομική απόδοση τους.

Ο Ν. 1667/1986 θεσπίζει την ίδρυση ειδικής υπηρεσίας Αστικών Συνεταιρισμών στο ΥΠΕΘΟ και περιφερειακών γραφείων της, καθώς και την κατάργηση, υπαγωγή ή συντονισμό κάθε άλλης υπηρεσίας με το ίδιο ή παραπλήσιο αντικείμενο. Ταυτόχρονα ιδρύει και ένα 12μελές Συμβούλιο Αστικών Συνεταιρισμών στο ίδιο Υπουργείο. Το πρώτο βήμα για την πανελλήνια παρακολούθηση των Αστικών Συνεταιρισμών έγινε με την έκδοση του εκτελεστικού ΠΔ 422/1987 (ΦΕΚ Α' 190/26-10-1987) για το "Μητρώο των αστικών συνεταιρισμών" (Δασκάλου Γ., 1992, σ. 287-289).

2. Ιστορική αναδρομή ίδρυσης Αστικών Συνεταιρισμών

Η πρώτη εμφάνιση των Αστικών Συνεταιρισμών γίνεται κατά τη διάρκεια της περιόδου 1933-1986 κατά την οποία ίσχυε ο νόμος 602/1915 ιδρύθηκαν 506 Αστικοί Συνεταιρισμοί. Κατά μέσον όρο αντιστοιχούν γύρω στις 9 ιδρύσεις νέων συνεταιρισμών κατ' έτος.

Η εμπόλεμη κατάσταση της δεκαετίας του 1940 με τις δυσκολίες επισιτισμού που τη συνόδευαν, καθώς και η οικονομική κρίση της περιόδου 1974 - 1986, με τη σημαντική ανεργία και τον υψηλό πληθωρισμό, αλλά και με τα ενδιαφέροντα οικονομικά κίνητρα της, οδήγησαν σε υψηλούς ρυθμούς ίδρυσης νέων συνεταιρισμών. Αντίθετα, τα μη κοινοβουλευτικά καθεστώτα όπως της επταετίας 1967 - 1974 και προ του 1940, δεν ευνόησαν το μαζικό προσανατολισμό προς τη συνεταιριστική πρωτοβουλία. Προϊόν λοιπόν κρίσιμων καταστάσεων, κατά γενικό κανόνα, ο συνεταιρισμός, δεν ευδοκιμεί, ούτε αναπτύσσεται σε περιόδους αναστολής των ατομικών ελευθεριών. Εξαιρεση αποτελεί η αναγκαστική προσαγωγή των ατόμων στο συνεταιρισμό, που τότε διαρκεί όσο ο καταναγκασμός.

Με το ξεκίνημα της γερμανικής κατοχής, στα 3 χρόνια 1941-1943, ιδρύθηκαν στην Αττική 71 νέοι Αστικοί Συνεταιρισμοί. Οι 43 ιδρύθηκαν το 1941, οι 21 το 1942 και οι 7 το 1943. Οι 68 απ' αυτούς ήταν καταναλωτικοί συνεταιρισμοί των δημοσίων υπαλλήλων, των υπαλλήλων τραπεζών, ασφαλιστικών εταιρειών και εταιρειών δημοσίου ή ιδιωτικού συμφέροντος. Οι υπόλοιποι 3 ήταν προμηθευτικοί των ζαχαροπλαστών, των ξυλεμπόρων και των φωτογράφων. Η ίδρυση καταναλωτικών συνεταιρισμών συνεχίστηκε με λιγότερο έντονο ρυθμό στα υπόλοιπα χρόνια της δεκαετίας 1940, ανεβάζοντας το συνολικό αριθμό τους σε 104, σε ένα άθροισμα 121 νέων συνεταιρισμών κάθε μορφής (86%). (Δασκάλου Γ., 1992, σ. 297)

Οι συνεταιρισμοί της περιόδου της δεκαετίας 1940 αποτελούσαν μια μορφή διεξόδου στην αγωνία για επιβίωση του υπαλληλικού κόσμου της πρωτεύουσας. Αυτή η αγωνία απαιτούσε την άμεση επαφή όλων των μελών με το συνεταιρισμό και όχι την ανάθεση του έργου σε κάποια ομάδα προσώπων. Το γεγονός αυτό οδήγησε στην ίδρυση ενός συνεταιρισμού σε κάθε Υπουργείο και μερικές φορές χωριστών συνεταιρισμών στο επίπεδο γενικών διευθύνσεων Υπουργείου ή ακόμη χωριστών συνεταιρισμών σε καθένα από πολλούς παραπλήσιους δημόσιους οργανισμούς ή τέλος, πολλών συνεταιρισμοί από τους υπαλλήλους ενός δημοσίου οργανισμού με σχετική γεωγραφική διασπορά.

Παρά την ίδρυση το 1943 της Ένωσης των Καταναλωτικών Συνεταιρισμών των δημοσίων υπαλλήλων, δεν φαίνεται να έπαιξε κάποιον ουσιαστικό ρόλο. Τελικά, όλη αυτή η κινητικότητα γύρω από τους καταναλωτικούς συνεταιρισμούς δεν κατόρθωσε να ξεπεράσει τα σύνορα των συγκροτημένων διοικητικών μονάδων (Υπουργείων, υπηρεσιών, εταιρειών) σε ενιαίους κτιριακούς χώρους. Υπήρξε, όπως προαναφέρθηκε, έκφραση της αγωνίας για επιβίωση, που ατόνισε όταν έπαυσε η άμεση απειλή. Δεν υπήρξε αφετηρία για οργάνωση του καταναλωτισμού, υπονοώντας εδώ με τον όρο την προστασία των συμφερόντων και του εισοδήματος των μεγάλων μαζών του αστικού πληθυσμού της χώρας.

Η ιστορικότητα επιβάλλει μια αναλυτικότερη αναφορά. Χωριστούς καταναλωτικούς συνεταιρισμούς ίδρυσαν οι υπάλληλοι 20 Υπουργείων, 7 νοσοκομείων και 4 τραπεζών, οι υπάλληλοι της Βουλής, του Συμβουλίου Επικρατείας, του Νομικού Συμβουλίου του Κράτους, του Ελεγκτικού Συνεδρίου, της Ακαδημίας Αθηνών, του Αστεροσκοπείου, του Πανεπιστημίου Αθηνών, του Μετσοβείου Πολυτεχνείου, των Υγειονομικών Σχολών, του Ταμείου Παρακαταθηκών και Δανείων, των υποθηκοφυλακείων Αθηνών - Πειραιά, του Εθνικού Τυπογραφείου, της Εργατικής Εστίας, της Κρατικής Ορχήστρας, της Εθνικής Αυρικής Σκηνής, του Ταχυδρομικού Ταμιευτηρίου Αθηνών - Πειραιά, των Ταχυδρομείων Αθηνών, του Εθνικού Ιδρύματος Ραδιοφωνίας, των Αναμορφωτηρίων γυναικείων φυλακών και φυλακών Αβέρωφ, του Δημοσίου Απολυμαντηρίου, των Οργανισμών Τοπικής Αυτοδιοίκησης, της Δ.Ε.Η., του Ο.Τ.Ε., του Ι.Κ.Α., του Τ.Ε.Β.Ε., του Ε.Β.Ε.Α., της Ολυμπιακής Αεροπορίας, της Εταιρείας Υδάτων, του φωταερίου, των Ηλεκτρικών Σιδηροδρόμων, των Σιδηροδρόμων ΣΕΚ-Ααρισαϊκού, των Σιδηροδρόμων ΣΠΑΓΙ, των Εταιρειών Χημικών Προϊόντων και Λιπασμάτων, Τσιμέντου, Σίγγερ, Ζήμενς, ΚΥΔΕΠ και Συνεταιριστικών Οργανώσεων καθώς και των Ασφαλιστικών Εταιρειών. Ακόμη, οι υπάλληλοι των Ταμείων Αρτεργατών, Σύνταξης και Ασφάλισης Υγειονομικών, Επικουρικής Ασφάλισης Κλωστοϋφαντουργών καθώς και οι Αρτεργάτες, οι Βιοτέχνες Δερματίνων Ειδών, οι Έμποροι μπαχαρικών, οι Πωλητές βενζίνης - πετρελαίου, οι Οινολόγοι, οι υπάλληλοι της Ένωσης βιοτεχνών ξύλου, του Εργοστασίου Αεροπλάνων, οι πολιτικοί υπάλληλοι του Λιμενικού Σώματος, οι διοικητικοί υπάλληλοι της Αστυνομίας Πόλεων κ.ο.κ.

Σε πλατύτερη γεωγραφική βάση ίδρυσαν συνεταιρισμούς οι Δικαστές και Εισαγγελείς Αθηνών - Πειραιά, οι εφοριακοί υπάλληλοι Αθηνών - Πειραιά, οι πολιτικοί συνταξιούχοι Αθηνών - Πειραιά, οι οικονομικοί υπάλληλοι, οι εκπαιδευτικοί Μέσης Αθηνών, οι διδάσκαλοι Αθηνών, οι διδάσκαλοι Πειραιά, οι συνταξιούχοι σιδηροδρομικοί κ.ά.

Σε οριζόντιο επίπεδο οργάνωσης, με την ίδρυση ενός ευρύτερου καταναλωτικού συνεταιρισμού κινήθηκαν οι εν ενεργεία δημόσιοι υπάλληλοι της Αίγινας (1946) καθώς και στα Μέγαρα οι δημόσιοι - δημοτικοί - τραπεζικοί και σιδηροδρομικοί υπάλληλοι (1941). (Δασκάλου Γ., 1992, σ. 297-299)

Εκτός από τους συνεταιρισμούς Βιοτεχνών Ζαχαροπλαστών Πειραιά, Ελλήνων Φωτογράφων και Εμπόρων Ξυλείας Αθηνών - Πειραιά, που προαναφέρθηκαν, ιδρύθηκαν ακόμη ο συνεταιρισμός εργατών ναυπηγοδιανακτών (καλαφατών) Πειραιά - Περάματος -Αμπελακίων Η ΑΡΓΩ (1940), οι προμηθευτικοί συνεταιρισμοί Βιοτεχνών Εδωδίων λιπών (1945), Βιοτεχνών κατεργασίας βάμβακος και τεχνητής μετάξης (1945), Εμποροραπτών Αθηνών (1946), Ξυλεμπόρων Πειραιά (1946), Μικροεμπόρων Αθηνών (1947), Τσιγκογράφων Αθηνών (1947), Πιστωτικός και Εμπορικός Αθηναίων Μικροεμπόρων (1947), Ιδιοκτητών φορτηγών μεταφοράς αλεύρων (1947), Ηλεκτρολόγων αυτοκινήτων (1947), Ιδιοκτητών αυτοκινήτων τουρισμού (1947), Επαγγελματιών μισθωτών αυτοκινήτων Πειραιά (1947), Εμπορικός Αθηνών (1949) και Επαγγελματιών Ιδιοκτητών 2ου ΚΤΕΑ αστικής περιοχής πρωτεύουσας (1949).

Στην περίοδο 1950-1974 ιδρύθηκαν 150 νέοι αστικοί συνεταιρισμοί. Οι καταναλωτικοί δεν αντιπροσωπεύουν πια παρά μονάχα το 20%, όσο και οι ασφαλιστικοί συνεταιρισμοί, ενώ το 41% κατέλαβαν οι συνεταιρισμοί των αυτοκινητιστών, το 14% οι προμηθευτικοί των επαγγελματιών και το 5% οι παραγωγικοί. Αυτή η συμπεριφορά αποδίδεται στην ένταση των προσπάθειών για οργάνωση του μεταφορικού έργου στη βάση της υποδομής των μικροϊδιοκτητών, ενός έργου που πολλαπλασιάζεται με την οικονομική ανάπτυξη, την αυξανόμενη αστυφιλία και τον τουρισμό. Έτσι πυκνώνουν οι συνεταιρισμοί των ιδιοκτητών αστικών λεωφορείων, τουριστικών λεωφορειών, ταξί, τρίκυκλων, φορτηγών αυτοκινήτων και αυτοκινήτων ψυγείων. Παράλληλα ο μεγάλος αριθμός των διαφόρων κατηγοριών μικροεπαγγελματιών και μικροεμπόρων φροντίζει, με την ένταξη του σε συνεταιρισμούς, να ενταχθεί στο σύστημα κοινωνικής ασφάλισης. Έργο των ασφαλιστικών συνεταιρισμών είναι η συγκέντρωση των εισφορών από τα μέλη τους, που είναι συνήθως ανεξάρτητοι, χωρίς υπαλληλική σχέση, εργαζόμενοι, πλανόδιοι μικροπωλητές και ελεύθεροι μικροεπαγγελματίες.

Οι τεχνίτες, βιοτέχνες, λιανέμποροι κ.ά. επιδιώκουν την ισχυροποίηση της ατομικής θέσης τους μέσα από την ίδρυση προμηθευτικών, πιστωτικών και παραγωγικών συνεταιρισμών (19%).

Τέλος, ο ρυθμός ίδρυσης των καταναλωτικών συνεταιρισμών έπεσε (30 νέοι συνεταιρισμοί), γιατί δεν υπήρχαν πια πολλές Δημόσιες Υπηρεσίες που να μην είχαν αποκτήσει τον ιδικό τους συνεταιρισμό, γιατί δεν υπήρχε πια ο άμεσος κίνδυνος της πείνας και γιατί το ιδιωτικό διανεμητικό εμπόριο αναπτύχθηκε υπερκαλύπτοντας όλες τις περιοχές.

Μια προσπάθεια για οριζόντια οργάνωση των Αθηναίων σε καταναλωτικό συνεταιρισμό αποτελεί η ίδρυση το 1962 του Καταναλωτικού συνεταιρισμού Αθηνών -Προαστείων «Ο Καταναλωτής».

Στη συνέχεια αναφέρεται η επωνυμία μερικών συνεταιρισμών που ιδρύθηκαν στο διάστημα 1950-1974 και προσελκύουν το ιδιαίτερο ενδιαφέρον.

Στο τέλος του 1950 και αρχές 1951 ιδρύθηκαν οι 3 προμηθευτικοί - καταναλωτικοί συνεταιρισμοί υπαλλήλων Ο.Τ.Ε. "Διεθνούς ανταποκρίσεως", "Υπαλλήλων Ο.Τ.Ε." και "Υπαλλήλων Ο.Τ.Ε. περιφερειακών", ενώ είχαν συσταθεί στο παρελθόν (και ίσως αδρανούσαν) ο Συνεταιρισμός υπαλλήλων τεχνικών και συνταξιούχων Ο.Τ.Ε. (1941) και ο συνεταιρισμός υπαλλήλων Ο.Τ.Ε. Κεντρικού (1947).

Το 1957 το προσωπικό της Υπηρεσίας Μηχανικής Καλλιέργειας και συναφών Υπηρεσιών του Υπουργείου Γεωργίας ίδρυσε τον Προμηθευτικό, Καταναλωτικό και Πιστωτικό συνεταιρισμό, ενώ από το 1941 λειτουργούσε ο Προμηθευτικός και Καταναλωτικός συνεταιρισμός του Υπουργείου Γεωργίας. (Δασκάλου Γ., 1992, σ. 300-301)

Στην περίοδο 1975 - 1986 ιδρύθηκαν 225 νέοι συνεταιρισμοί. Η επιτάχυνση παρατηρείται στην τελευταία πενταετία, κατά την οποία ιδρύθηκαν 146, με το μέγιστο 43 το 1985. Οι καταναλωτικοί αντιπροσωπεύουν το 15%, όσο και οι παραγωγικοί, οι ασφαλιστικοί 10%, οι συνεταιρισμοί αυτοκινητιστών 17% και οι προμηθευτικοί -πιστωτικοί των επαγγελματιών 43% (Δασκάλου Γ., 1992, σ. 301).

Τα τελευταία χρόνια έγινε μια προσπάθεια από το Υπουργείο Εθνικής Οικονομίας να διευρυνθούν και να συγκεντρωθούν στοιχεία σχετικά με την ύπαρξη των υφιστάμενων αστικών συνεταιρισμών στον Ελληνικό χώρο. Σύμφωνα λοιπόν με την κατάσταση του ανωτέρω Υπουργείου υπάρχουν 506 συνεταιρισμοί, μεταξύ των οποίων και 7 ενώσεις. Το έτος ίδρυσης τους ανήκε στο διάστημα των 54 ετών μέχρι το 1986. Αρκετοί απ' αυτούς διαλύθηκαν ή έχουν ατονήσει.

Οι 506 συνεταιρισμοί μπορούν να καταταγούν στις επόμενες κατηγορίες:

➤ Καταναλωτικοί	176
➤ Προμηθευτικοί και πιστωτικοί επαγγελματιών	126
➤ Παραγωγικοί	47
➤ Αυτοκινητιστών	105
➤ Ασφαλιστικοί	<u>52</u>
ΣΥΝΟΛΟ	506

(Δασκάλου, 1992, σ.295)

Στους καταναλωτικούς εντάχθηκαν οι συνεταιρισμοί των δημοσίων υπαλλήλων των Υπουργείων και των κάθε μορφής Δημοσίων Υπηρεσιών, των υπαλλήλων των οργανισμών και εταιρειών κοινής ωφέλειας και των υπαλλήλων ιδιωτικών εταιρειών ή ομοιοεπαγγελματικών φορέων. Η επωνυμία αυτών των συνεταιρισμών, εκτός ελαχίστων εξαιρέσεων, άρχιζε πάντοτε με τη φράση «Προμηθευτικός καταναλωτικός». Για το σύνολο τους σχεδόν διαφαίνεται, μέσω και των υπολοίπων στοιχείων της επωνυμίας, πως μοναδική επιδίωξη τους αποτελεί η εξασφάλιση στα μέλη ειδών βιοτικής ανάγκης και προ παντός τροφίμων.

Στην κατηγορία των προμηθευτικών και πιστωτικών συνεταιρισμών εντάχθηκαν συνεταιρισμοί διαφόρων επαγγελματιών, όπως ραπτών, φωτογράφων, ξυλεμπόρων, τεχνιτών οικοδομής, καταστηματαρχών τροφίμων κ.ά. Σ' αυτούς τους συνεταιρισμούς οι επαγγελμα-

τίες στηρίζονται για την εξεύρεση πρώτων υλών, ετοιμών εμπορευμάτων ή πιστωτικών διευκολύνσεων κατά την άσκηση του επιτηδεύματος τους σε ατομική βάση.

Στην κατηγορία των παραγωγικών περιελήφθησαν όσοι συνεταιρισμοί υποδηλώνουν με την επωνυμία τους την εκτέλεση ενός κοινού έργου (π.χ. αχθοφόροι αεροδρομίου Ελληνικού, διάλυση ενός πλοίου) ή τη συντονισμένη παραγωγή προϊόντων από ατομικά εργαστήρια, ή ενδεχόμενα, την κοινή χρησιμοποίηση μερικών μηχανών (ξυλουργοί, λατόμοι, παραγωγή ανοξειδωτων δεξαμενών κ.λ.π.).

Οι συνεταιρισμοί των αυτοκινητιστών αποτελούν επιχειρήσεις των ιδιωτών, που εκμεταλλεύονται με προσωπική εργασία συνήθως ένα όχημα ο καθένας τους ή πολλοί μαζί, όπως λεωφορείο αστικής συγκοινωνίας, τουριστικό λεωφορείο, ταξί, φορτηγό ή ψυγείο. Ο μεγάλος αριθμός των συνεταιρισμών αυτών είναι δηλωτικός της άνθισης του μικροιδιωτικού τρόπου οργάνωσης του μεταφορικού έργου. Προτιμάται ο συνεταιρισμός για τον καλύτερο συντονισμό των μικρομονάδων, στην αλυσίδωσή τους για μεγαλύτερη αποτελεσματικότητα, με ταυτόχρονη διασφάλιση του χαρακτήρα της προσωπικής επιχείρησης. Και σ' αυτή την κατηγορία υπάρχουν στοιχεία των δύο προηγούμενων κατηγοριών, αφού συχνά οι ιδιοκτήτες προσθέτουν την ατομική εργασία τους στην παραγωγική διαδικασία και επί πλέον συνδυάζεται η μαζική προμήθεια των εισροών (π.χ. κοινά συνεργεία επισκευών με αποθήκες ανταλλακτικών, γραφείο συγκέντρωσης φορτίων για αποστολή κ.ο.κ.).

Την τελευταία κατηγορία των ασφαλιστικών συνεταιρισμών αποτελούν οι συνεταιρισμοί που έχουν ως σκοπό τη συγκέντρωση ασφαλιστικών εισφορών από ελεύθερους μικροεπαγγελματίες και την κατάθεση τους π.χ. στο Ι.Κ.Α., ώστε τα μέλη τους ν' αποκτήσουν μια κοινωνική ασφάλιση. Εδώ συναντάει κανείς τους υπαίθριους αιτησιογράφους, τους λαχειοπώλες, τους υπαίθριους στιλβωτές, μεγάλη ποικιλία πλανοδίων εμπόρων ή αστέγων μικροπωλητών όπως τους καστανάδες, τους αμαξοκαραγωγείς και οδηγούς τρίκυκλων, τους ιδιοκτήτες ταξί, λεωφορείων κ.λ.π., αλλά και το προσωπικό θαλαμηγών ή τους φύλακες πλοίων, τις αποκλειστικές νοσοκόμες και ράπτριες, καθώς και τις οικοδιδασκάλισσες, τους μεταφραστές, τους ηθοποιούς του θεάτρου σκιών κ.ά.

Μέσα στους παραγωγικούς ή στους προμηθευτικούς συνεταιρισμούς έχουν συγχωρευθεί και μερικοί συνεταιρισμοί που αναφέρονται εδώ ονομαστικά λόγω της πρωτοτυπίας τους. Τέτοιοι είναι οι 4 εκδοτικοί συνεταιρισμοί: Ιλισσός (1972), των ηλεκτρολόγων για την έκδοση του "Βήματος των Ηλεκτρολόγων" (1985), των συγγραφέων Καθηγητών (1985) και των συντακτών της εφημερίδας Ελευθεροτυπία (1978). Επίσης οι τρεις συνεταιρισμοί της Κοινότητας Βάρης για την απόκτηση σωληνών ύδρευσης (1982-1984), ο κατασκευαστικός των υπαλλήλων εταιρειών πετρελαίου (1960) και ο Λαογραφικός - ιστορικός - αναπτυξιακός - ΠΙΣΤΩΤΙΚΟΣ των εν Αθήναις Πελοποννησίων και Θρακομακεδόνων (1983).

3. Χαρακτηριστικά λειτουργίας και δυσχέρειες Αστικών Συνεταιρισμών

Οι σκοποί που θέτουν οι Αστικοί Συνεταιρισμοί είναι πολλοί και ποικίλοι, γιατί αγκαλιάζουν όλες τις οικονομικές δραστηριότητες εκτός από τη γεωργία και επιδιώκουν λύσεις σε με-

γάλο εύρος προβλημάτων. Είναι ευνόητο λοιπόν να συναντούν σωρεία δυσκολιών στην πορεία υλοποίησής τους. Οι δυσκολίες μπορεί να προέρχονται από τα ίδια τα συνεργαζόμενα μέλη, από τη ρυθμιστική νομοθεσία, που, όταν γίνεται λεπτομερειακή, καταλήγει να είναι για πολλούς καταναγκαστική και από τις συνθήκες περιβάλλοντος (υλική υποδομή, οργάνωση, ανταγωνισμός κ.ο.κ.).

Ένα βασικό χαρακτηριστικό των Αστικών Συνεταιρισμών, που επιβεβαιώνεται από τα στοιχεία της αριθμητικής εξέλιξής τους, είναι η αρκετά συχνή χρησιμοποίησή τους ως διεξόδου σε άμεσα προβλήματα και η εξ ίσου σύντομη αδραντοποίησή τους σε ευρεία κλίμακα. Βέβαια οι Αστικοί Συνεταιρισμοί είναι μία πολυποικίλη κατηγορία, στην οποία δεν εφαρμόζονται εύκολα πολλά γενικά συμπεράσματα. Μπορεί όμως να ισχυρισθεί κανείς ότι χαρακτηρίζονται από μεγαλύτερη κινητικότητα και από τις δυνατότητες περισσοτέρων επιλογών σε σύγκριση με τους γεωργικούς συνεταιρισμούς, οι οποίοι είναι δέσμιοι της γης και εξαρτώνται περισσότερο από γενεές παρά από άτομα.

Τα μέλη των Αστικών Συνεταιρισμών έχουν την ευελιξία των άμεσων συγκρίσεων των συλλογικών αποτελεσμάτων τους με τις «ευκαιρίες» που προσφέρονται εκτός συνεταιρισμού. Σοβαρή διαφοροποίησή τους έναντι των γεωργών είναι η ευκολότερη επαγγελματική κινητικότητα, που απογυμνώνει τους Αστικούς Συνεταιρισμούς από τα μέλη. Δεν αποκλείονται όμως και οι περιπτώσεις επιτυχημένης αλληλοβοήθειας και μακροβιότητας.

Γενικά οι Αστικοί Συνεταιρισμοί αναπηδούν σε καταστάσεις δυσκολιών ή κάποιας ευνοϊκής συγκυρίας (π.χ. ύπαρξη κινήτρων για ομαδική δράση, συνασπισμός πολλών ατόμων για εξαγορά μιας μεγάλης οικοπεδικής έκτασης) και χαλαρώνουν με την ελάφρυνση των πιέσεων ή την αποδυνάμωση των κινήτρων. Μεγάλη βιωσιμότητα έχουν οι Αστικοί Συνεταιρισμοί που συνδέονται με κοινές επενδύσεις, όπως οι οικοδομικοί, ή με την προμήθεια επαγγελματικών υλικών και καταναλωτικών αγαθών.

Πάντοτε, ανεξάρτητα από τις εξωτερικές συνθήκες, η διάρκεια ζωής του Αστικού Συνεταιρισμού εξαρτάται από τη συμπεριφορά των μελών του. Εξαρτάται από την αποφασιστικότητα εκείνων που τον ίδρυσαν και αυτών που προσχώρησαν στη συνέχεια να επιδιώκουν σταθερά τη λύση των προβλημάτων τους μέσω του Αστικού Συνεταιρισμού. Εξαρτάται προπαντός από την υπεύθυνη, διάφανη και με προοπτικές διαχείριση των κοινών υποθέσεων από τα ίδια τα μέλη. Αν υπάρχει η δεδηλωμένη θέληση και σταθερή πίστη των μελών στις ιδιές τους δυνάμεις και αν επιτύχουν να κατανικήσουν τις εσωτερικές δυσκολίες με πνεύμα αλληλοκατανόησης, αλληλοσεβασμού και ανεκτικότητας, τότε είναι εύκολη η αντιμετώπιση των εξωτερικών κινδύνων και επωφελής για όλους η αξιοποίηση κάθε εξωτερικής βοήθειας. Βασική προϋπόθεση επιτυχίας του Αστικού Συνεταιρισμού αποτελεί η εποικοδομητική διάθεση συνεργασίας και αμοιβαίας ωφέλειας των μελών και όχι η χρησιμοποίησή του από μερικά μέλη σαν σκάλας για την αναρρίχηση τους σε υψηλότερα αξιώματα. Προφανώς, αυτές οι επιδιώξεις δεν αναγράφονται σε κανένα καταστατικό. Είναι καθαρά προσωπικής έμπνευσης και πρέπει ν' αποθαρρύνονται. Διαφορετικά, μπορεί ν' αποβούν παραλυτικές ή και θανατηφόρες για το νομικό πρόσωπο.

Συχνά προβάλλεται το επιχείρημα ότι η νομοθεσία αποτελεί τον πρωταρχικό παράγοντα της επιτυχίας των συνεταιρισμών. Αυτό ευσταθεί ως προς το σημείο της νομιμοποίησης τους, που είναι απαραίτητη προϋπόθεση για το ξεκίνημα τους. Η επιβίωση και η ανάπτυξη στη συνέχεια είναι καθαρά υπόθεση των μελών. Αδιάψευστος μάρτυρας αυτής της θέσης είναι ο πιστωτικός συνεταιρισμός τεχνοεργατών Λαμίας, που ιδρύθηκε το 1900 και λειτουργεί ακόμη σήμερα χωρίς εξωτερικές βοήθειες και με σημαντική προσφορά στην περιοχή του.

Η νομοθεσία πρέπει ν' αποτελεί ένα γενικό πλαίσιο, που να διασφαλίζει την ελευθερία δράσης των συνεταιρισμών, ως ενός κατ' εξοχήν σταθεροποιητικού εργαλείου της οικονομίας και της κοινωνίας. Αν βέβαια οι κυβερνήσεις ή τα μέλη απαιτούν υψηλότερους και πιο ριψοκίνδυνους ρυθμούς, τότε θα πρέπει ν' αναλάβουν τις ευθύνες τους για τις συνέπειες. Ιδιαίτερη προσοχή απαιτείται αν η παρόρμηση είναι εξωτερικής προέλευσης, οπότε θα πρέπει πρώτα να εξετασθεί ως διαταρακτικός παράγων της ανάπτυξης, σε συσχετισμό με τη διάρκεια επίδρασης και έπειτα ως αληθινά επιβιοθητικός παράγων.

Ο ρόλος των Αστικών Συνεταιρισμών στην ελληνική κοινωνία έγινε αισθητός σε περιόδους μεγάλων δυσκολιών (π.χ. εμπόλεμες καταστάσεις, περίοδοι πείνας, υψηλή ανεργία). Στις άλλες περιόδους τα άτομα πιστεύουν ότι εξυπηρετούνται καλύτερα εκτός των συνεταιρισμών ή επιβάλλουν διαφορετικούς ρυθμούς απ' εκείνους που «σηκώνει» ο συνεταιριστικός μηχανισμός, στη βιασύνη τους για γρήγορη επέλαση προς μεγαλύτερα κέρδη.

Η ιστορία των Αστικών Συνεταιρισμών είναι μόνο τμηματικά γνωστή και όχι ολοκληρωμένα και σε βάθος. Αυτό διαπιστώνεται από τη δυσχέρεια εντοπισμού του ακριβούς αριθμού τους, του αριθμού εκείνων που λειτουργούν και του αριθμού των μελών τους, χωρίς να προβάλλονται αξιώσεις για τα οικονομικά μεγέθη των δραστηριοτήτων τους ή την αναλογία τους στον κάθε κλάδο και τη συμμετοχή στο εθνικό προϊόν. Η ευθύνη γι' αυτή την αδυναμία εντοπίζεται στην έλλειψη σταθερού και καλά οργανωμένου και συντονιζόμενου εποπτικού φορέα, στην αδιαφορία της Πολιτείας για την ακριβή καταγραφή ενός αξιόλογου τμήματος της εθνικής ιστορίας, στην αδιαφορία επίσης της πανεπιστημιακής κοινότητας και των ερευνητικών ιδρυμάτων της χώρας, αλλά και στην έλλειψη κάποιας συντονιστικής εθνικής δομής των ίδιων των συνεταιρισμών. Τα αίτια είναι πολλά και σύνθετα, καθώς προκύπτει από την προηγούμενη ανάλυση. Πολλοί ερμηνευτές των συνεταιριστικών εξελίξεων αποδίδουν την υστέρηση τους στην κρατική ολιγωρία έναντι των συνεταιρισμών. Αυτή η κατηγορία ευσταθεί, όταν πρόκειται για την επικράτηση δυσμενών συνθηκών ανταγωνισμού π.χ. οι συνεταιρισμοί πωλούν με τιμολόγια και οι ιδιώτες χωρίς τιμολόγια. Εδώ πράγματι το Κράτος δεν εγγυάται ισότητα ευκαιριών, όπως οφείλει. Και αφού δεν μπορεί, θα έπρεπε να θεσπίζει ικανοποιητικά αντισταθμίματα.

Ο αναπτυξιακός ρόλος του Κράτους εκδηλώνεται δια της νομοθεσίας, η οποία πρέπει να είναι γενική, σύντομη και ευέλικτη και να προσαρμόζεται έγκαιρα στις νέες συνθήκες. Σ' αυτόν τον τομέα υπάρχουν φανερά δείγματα καθυστέρησης, αλλά και σημαντικές αμφιβολίες για το αν οι παρεμβάσεις γίνονται προς τη σωστή κατεύθυνση. Η αντικατάσταση του παραδοσιακού νομοθετικού πλαισίου των Αστικών Συνεταιρισμών (Ν 602/1915) από τον Ν

1667/1986 αποτελεί μια αμφιλεγόμενης αποτελεσματικότητας κρατική πρωτοβουλία. (Δασκάλου Γ., 1992, σ. 289-291).

4. Χρηματοδοτικά-Ασφαλιστικά-Φορολογικά

Οι προμηθευτικοί συνεταιρισμοί των βιοτεχνών χρηματοδοτούνται κατ' εξαίρεση από τα ειδικά κεφάλαια των τραπεζών ή κεφάλαια της απόφασης 197/1978 της Νομισματικής Επιτροπής (είναι το 10% του συνόλου των καταθέσεων στις εμπορικές τράπεζες και διατίθενται για τη χρηματοδότηση των βιοτεχνικών μικρομεσαίων επιχειρήσεων). Απαιτείται η εκπλήρωση των ακόλουθων τριών προϋποθέσεων:

- Όλα τα μέλη των συνεταιρισμών να έχουν την ιδιότητα του βιοτέχνη.
- Οι συνεταιρισμοί να έχουν γραφεί στα οικεία Βιοτεχνικά Επιμελητήρια και
- το 75% των πωλήσεων τους να γίνεται προς τα μέλη τους.

Απ' αυτά τα κεφάλαια χορηγούνται δάνεια για κεφάλαιο κίνησης μέχρι 40% του κύκλου εργασιών του περασμένου έτους ή του πιο ευνοϊκού 12μήνου, δάνεια για απόκτηση ακινήτων μέχρι 70% της αξίας τους, δάνεια για παραγγελίες μέχρι 80% της αξίας τους. Για ένα τμήμα αυτών των δανείων παρέχεται η εγγύηση του Κράτους, ενώ από τον ΕΟΜΜΕΧ διατίθενται εγγυητικές επιστολές συμμετοχής σε δημοπρασίες και καλής εκτέλεσης των υποχρεώσεων.

Ευνόητο είναι πως και οι παραγωγικοί συνεταιρισμοί μπορούν να κάνουν δικαιωματικά χρήση των παραπάνω δανείων.

Εξ ιδίων κεφαλαίων και με τραπεζικά κριτήρια οι τράπεζες μπορούν να δανειζουν τους συνεταιρισμούς για αγορά παγίων μέχρι 70% της αξίας τους και για κεφάλαιο κίνησης μέχρι το τριπλάσιο του καταβεβλημένου μετοχικού κεφαλαίου, πλέον αποθεματικά, μείον ζημίες.

Στους συνεταιρισμούς νέων (κάτω των 35 ετών), που εντάχθηκαν στα κίνητρα του Ν 1262/1982, ήταν δυνατή η χορήγηση απόκου δανείου για κεφάλαιο εκκίνησης μέχρι του 20% του προβλεπόμενου κύκλου εργασιών.

Τέλος, με τροποποίηση της απόφασης 991/4-12-1956 της Νομισματικής Επιτροπής τέθηκε σε ισχύ από τις αρχές του 1987 η δανειοδότηση για κεφάλαιο κίνησης των καταναλωτικών και πιστωτικών συνεταιρισμών μέχρι ποσού ίσου προς το τριπλάσιο του καταβεβλημένου κεφαλαίου, πλέον αποθεματικά, μείον ενδεχόμενες ζημίες (ΦΕΚ Α' 8/4-2-1987).

Πέραν των δανείων, στους συνεταιρισμούς προσφέρεται η δυνατότητα ένταξης στο ΜΟΠ κοινών υπηρεσιών, που χορηγεί ικανοποιητικά ποσά ανά συνεταιρισμό αν πρόκειται για καινούργια μονάδα. Με τα ποσά αυτά καλύπτονται τα λειτουργικά έξοδα τριών ετών μέχρι ποσοστού 55% ή απόκτηση παγίων. Ειδικότερα οι παραγωγικοί συνεταιρισμοί μπορούν να ενταχθούν στο πρόγραμμα τοπικών πρωτοβουλιών απασχόλησης για επιδότηση. Τέλος υπάρχει η δυνατότητα ένταξης σε διάφορα κοινοτικά προγράμματα (STAR, επιδότηση 70% για την προμήθεια τηλεφωνικών κέντρων, fax, κ.λ.π., VALOREN για την εξοικονόμηση ενέργειας κ.ά.) καθώς και η δυνατότητα επιδότησης για την αγορά ηλεκτρονικών υπολογιστών (50% μηχανήματα και 90% προγράμματα).

Όσον αφορά τα ασφαλιστικά επισημάνθηκε η άρνηση ΙΚΑ και ΤΕΒΕ να ασφαλίζουν τα μέλη των παραγωγικών συνεταιρισμών που εργάζονταν στη κοινή επιχείρηση με το αιτιολογικό ότι δεν παρέχουν εξαρτημένη εργασία. Τα μέλη υποστήριξαν ότι γίνεται κακή ερμηνεία του Ν 1027/1980 με την επιμονή ασφάλισης μόνο των αμειβομένων με μηνιαίο μισθό αφού τα άρθρα 648 και 654 του Αστικού Κώδικα, που έχει εφαρμογή επί των Αστικών Συνεταιρισμών, ορίζουν ότι ο μισθός μπορεί να χορηγείται κατ' αποκοπή, κατά μονάδα παρεχομένης εργασίας και κατά ποσοστό επί των κερδών. Η εκκρεμότητα αυτή ρυθμίστηκε με το Ν 1759 (ΦΕΚ Α 50/13-3-1988), με τις προϋποθέσεις η εργασία των μελών να παρέχεται με απόφαση του Δ.Σ. ή της Γ.Σ. ή διάταξης του καταστατικού και τα μέλη να μην έχουν άλλη κύρια ασφάλιση.

Όσον αφορά τα φορολογικά οι Αστικοί Συνεταιρισμοί υποχρεούνται να τηρούν βιβλία Γ' κατηγορίας. Κατά το ΝΔ 3843 (ΦΕΚ Α 148/30-9-1958) "Περί φορολογίας εισοδήματος νομικών προσώπων" υπόκειται σε φόρο το καθαρό εισόδημα των συνεταιρισμών και ενώσεων του Ν 602/1915, πλην του τμήματος του διανεμομένου εις τα μέλη τους. Από το τελευταίο τμήμα παρακρατείται μόνο 8% κατά τη διανομή και το υπόλοιπο φορολογείται κανονικά με τα άλλα εισοδήματα στο επίπεδο των φυσικών προσώπων - μελών τους.

Με το Ν. 1473/1984 τα αποθεματοποιούμενα κέρδη των γεωργικών και βιοτεχνικών συνεταιρισμών από 1-1-1985 φορολογούνται με συντελεστή 28%, έναντι 25% που ίσχυε πριν, ενώ για τους λοιπούς συνεταιρισμούς παντός βαθμού εφαρμόζεται ο συντελεστής 33% αντί του 30% πρωτύτερα. Στην περίπτωση των Α.Ε. ο συντελεστής είναι 35 ή 40%.

Αίτημα των μελών αποτελεί η καθολική απαλλαγή από το φόρο των κερδών που αποθεματοποιούνται, διότι η φορολογία δρα αποτρεπτικά στο σχηματισμό αποθεματικών κεφαλαίων πέραν των υποχρεωτικών εκ του νόμου (Δασκάλου Γ., 1992, σ. 292-294).

5. Πιστωτικοί Συνεταιρισμοί

Ένα από τα πιο διαδομένα σε παγκόσμια κλίμακα, αλλά και στον ελληνικό αγροτικό χώρο, είδος συνεταιρισμού, ο πιστωτικός, δεν παρουσίασε παρά μόνον ελάχιστη ανάπτυξη στον αστικό ελληνικό χώρο. Αυτή η απουσία αποτελεί ένα εξαιρετικό φαινόμενο υπερβολικής καθυστέρησης των δυνάμεων αλληλεγγύης και αλληλοβοήθειας της ελληνικής κοινωνίας. Κανείς δεν θα μπορούσε να ισχυρισθεί ότι η παρουσία των πιστωτικών συνεταιρισμών στον αστικό χώρο δεν ήταν και δεν είναι απαραίτητη. Ούτε μπορεί να ισχυρισθεί κανείς πως οι ανάγκες καλύπτονται με επάρκεια και διαφάνεια στη βάση του καλώς εννοούμενου αμοιβαίου συμφέροντος, όχι τόσο από τις Τράπεζες, όσο από τους εξωτραπεζικούς δανειστικούς μηχανισμούς. Η καθυστέρηση αυτή βαρύνει αποκλειστικά τους παντοίους εμφανιζόμενους κατά καιρούς ως λαϊκούς ηγέτες, που κινητοποιούν τις μάζες σε τεράστιες συγκεντρώσεις με κύριο σκοπό την ηγετική επιβεβαίωση τους και δεν στρέφουν τις ίδιες μάζες, τουλάχιστο παράλληλα, σε πρωτοβουλίες αυτοβοήθειας και αλληλοϋποστήριξης, όπως είναι ο θεσμός των αστικών πιστωτικών συνεταιρισμών και των λαϊκών τραπεζών.

Αυτές βέβαια οι πρωτοβουλίες απαιτούν, πριν από τα μικρά χρηματικά ποσά, βαθιά και διαδεδομένη πίστη στις ηθικές αρχές του συνεργατισμού. Οι πρώτοι κήρυκες πρέπει ν' αποτε-

λούν αδιαμφισβήτητα παραδείγματα ήθους και συνέπειας. Θα ήταν δε μεγάλη απογοήτευση, αν υποστήριζε κανείς, πως λείπουν αυτά τα δείγματα από τη νέα ελληνική κοινωνία. Ελπίζεται πως υπάρχουν και πως δεν κατόρθωσαν να εκδηλωθούν αποτελεσματικά.

Δεν θα πρέπει ασφαλώς ν' αναζητηθεί η αιτία της καθυστέρησης στις αδυναμίες του νομοθετικού πλαισίου. Το αρχαιότερο δείγμα αστικού συνεταιρισμού στη χώρα, ο Πιστωτικός Συνεταιρισμός Λαμίας, με τη σημαντική προσφορά του και τα συνεχή ανοδικά βήματα του караδοκεί για να διαψεύσει παρόμοιους ισχυρισμούς. Αποφασιστικά πρέπει να συνετέλεσαν στην έλλειψη διάδοσης των Αστικών Πιστωτικών Συνεταιρισμών ο εγωιστικός χαρακτήρας των Ελλήνων (υπερηφάνεια) σε συνδυασμό με το απόρρητο των ατομικών οικονομικών υποθέσεων.

Τέλος, το γεγονός των πολλών γεωργικών Πιστωτικών Συνεταιρισμών δεν οφείλεται στην ύπαρξη άλλης νοοτροπίας ανθρώπων στην ελληνική ύπαιθρο, ως προς το συγκεκριμένο θέμα. Οφείλεται αποκλειστικά και μόνο στην ισχυρή υποκίνηση και συμπαράσταση του κρατικού μηχανισμού, με στόχο τη διοχέτευση της κρατικής βοήθειας και χρηματοδότησης, ώστε να εξυπηρετηθεί ο σκοπός της παραγωγής. Αν δεν κυριαρχούσε αυτός ο ψυχρός υπολογισμός, αλλά περιβάλλονταν οι συνεταιρισμοί από μια ευρύτερη κρατική αντίληψη για υποβοήθηση της κοινωνικής προσφοράς μέσα από τον ουσιαστικό οικονομικό ρόλο τους, θα ήταν από δεκαετίες καλύτερο το επίπεδο ζωής στην ύπαιθρο και ευνοϊκότερες οι επιπτώσεις στα αστικά κέντρα.

Οι σπουδαιότεροι Πιστωτικοί Συνεταιρισμοί είναι αυτοί της Λαμίας και των Ιωαννίνων. Από το 1982 λειτουργεί ο αναπτυξιακός και πιστωτικός συνεταιρισμός Ξυλοκάστρου, το 1980 ιδρύθηκε ο συνεταιρισμός επαρχίας Φιλιατών (ΑΣΕΦ) Θεσπρωτίας. Οι υφιστάμενοι αστικοί Πιστωτικοί Συνεταιρισμοί επιβεβαίωσαν την αυτοπεποίθηση στο χρήσιμο ρόλο τους, συγκροτώντας την Ελληνική Ομοσπονδία Πιστωτικών Αστικών Συνεταιρισμών (ΕΛΟΠΑΣ), δια της οποίας έγιναν μέλος στην Ένωση Συνεταιριστικών Τραπεζών της ΕΟΚ και παρακολούθησαν, για πρώτη φορά, τις εργασίες της γενικής συνέλευσης της στη Ρώμη στις 26-27/6/1992. (Δασκάλου Γ., 1992, σ. 303-304).

6. Προμηθευτικοί Συνεταιρισμοί

Στην κατηγορία αυτή εντάσσονται οι συνεταιρισμοί ελευθέρων επαγγελματιών που έχουν ως σκοπό τον εφοδιασμό των μελών τους με τις απαραίτητες πρώτες ύλες, εργαλεία, εξαρτήματα, υπηρεσίες κ.ά., που είναι αναγκαία στη διεκπεραίωση της επαγγελματικής δραστηριότητας. Προφανώς, οι επαγγελματίες κάθε ειδικότητας και κάθε γεωγραφικής περιοχής θα έχουν τον ιδικό τους συνεταιρισμό, διότι είναι πολλά τα είδη των εμπορευμάτων κατά ειδικότητα και επί πλέον ο κάθε επαγγελματίας θέλει κοντά του το συνεταιρισμό ως προμηθευτή και ως σύμβουλο. Οι Προμηθευτικοί Συνεταιρισμοί των πιο διαδομένων επαγγελμάτων έχουν συγκροτήσει ομοσπονδίες με σκοπό τον πανελλήνιο συντονισμό τους. Λειτουργούν 5 ομοσπονδίες των Προμηθευτικών Συνεταιρισμών Ηλεκτρολόγων, Καφεκοπτών, Ξυλουργών, Ρα-

πών και Υδραυλικών. Για άλλα επαγγέλματα λειτουργεί ένας πανελλήνιος Προμηθευτικός Συνεταιρισμός με έδρα την Αθήνα και παραρτήματα συχνά σε άλλες πόλεις.

Δεν υπάρχει ένας πλήρης κατάλογος όλων των Προμηθευτικών Συνεταιρισμών. Μπορεί όμως να ισχυρισθεί κανείς ότι όλες οι ειδικότητες επαγγελματο-τεχνιτών δοκίμασαν τη μορφή της συνεταιριστικής εξυπηρέτησης τους και πολλές απ' αυτές με επιτυχία. (Δασκάλου Γ., 1992, σ. 309).

Κ Ε Φ Α Λ Α Ι Ο 3^ο

ΣΥΣΤΑΣΗ & ΛΕΙΤΟΥΡΓΙΑ

ΤΟΥ ΠΡΟΜΗΘΕΥΤΙΚΟΥ-ΠΙΣΤΩΤΙΚΟΥ ΣΥΝΕΤΑΙΡΙΣΜΟΥ

ΕΡΓΑΖΟΜΕΝΩΝ ΕΜΠΟΡΙΚΗΣ ΤΡΑΠΕΖΑΣ ΤΗΣ ΕΛΛΑΔΟΣ

1. Γένεση του Συνεταιρισμού Εργαζομένων Εμπορικής Τράπεζας

Ο Προμηθευτικός και Πιστωτικός Συνεταιρισμός Εργαζομένων Εμπορικής Τράπεζας της Ελλάδος συστήθηκε την 19-9-1941 σύμφωνα με το Ν. 602/1915 και εξακολουθεί να λειτουργεί μέχρι σήμερα βάσει του ισχύοντα καταστατικού του, το οποίο τροποποιήθηκε ανάλογα προκειμένου να εναρμονιστεί στις διατάξεις του νέου Ν. 1667/86 περί Αστικών Συνεταιρισμών.

Ο Συνεταιρισμός έχει την έδρα του στην Αθήνα, είναι νομικό πρόσωπο ιδιωτικού δικαίου, μη κερδοσκοπικού χαρακτήρα, έχει εμπορική και παραγωγική ιδιότητα και το Καταστατικό του διέπει τις σχέσεις μεταξύ του συνεταιρισμού, των συνεταίρων και των τρίτων.

Ιδρύθηκε από μια ομάδα στελεχών της Εμπορικής Τραπέζης και με πρωτοβουλία του τότε Προέδρου της Τράπεζας, με 110 υπογράφες τότε υπαλλήλων, διοικούμενος μόνο από υψηλά στελέχη και με σκοπό, τότε, να εξυπηρετεί τις μεγάλες ανάγκες των συναδέλφων υπαλλήλων κυρίως και μόνο για την προμήθεια καταναλωτικών αγαθών και ειδών πρώτης ανάγκης.

Ήταν η εποχή της ανάπτυξης των περισσότερων τότε συνεταιρισμών. Μια εποχή που η Ελλάδα βρισκόταν σε εμπόλεμη κατάσταση και η συμβολή των συνεταιρισμών αυτού του είδους ήταν αποφασιστική στην αντιμετώπιση των βιοτικών αναγκών των μεγάλων ομάδων του πληθυσμού, ιδιαίτερα μεγαλουπόλεων με σοβαρά επισιτιστικά προβλήματα. Αυτός ο ρόλος αυτού του είδους των συνεταιρισμών επιβεβαιώνεται και από τη μαζική ίδρυσή τους στη δεκαετία του 1940. Εκείνη η οργάνωση των τότε ιδρυτών δεν γινόταν με βάση τη θεμελιώδη καταναλωτική ανθρώπινη ανάγκη, αλλά με πρωταρχικό κριτήριο την απασχόληση στον ίδιο εργοδότη. Έτσι, όπως όλοι οι τότε προμηθευτικοί συνεταιρισμοί διαφοροποιήθηκαν ανάλογα με τις ενδεχόμενες εργοδοτικές διευκολύνσεις, οι οποίες ήταν επίσης συνάρτηση των συνθηκών της κρίσης. Στην πράξη μετατράπηκαν σε «κλειστές» ομοιοεπαγγελματικές λέσχες, που χρησιμοποιούσαν τον τίτλο του συνεταιρισμού για εξασφάλιση της νομοθετικής στέγης.

Το πρώτο κατάστημα λειτούργησε στην οδό Σωκράτους 31. Ήταν ένα υπόγειο κατάστημα, το οποίο παραχώρησε η Εμπορική Τράπεζα στον συνεταιρισμό, όπου προμήθευε τους υπαλλήλους με είδη πρώτης ανάγκης, όπως λάδι, φέτα, καφέ, ζάχαρη, πατάτες και άλλα είδη. Το κατάστημα αυτό λειτουργεί έως και σήμερα.

Το κεντρικό κατάστημα του Συνεταιρισμού στεγάζεται επί της οδού Πειραιώς 70 και Θερμοπυλών στην Αθήνα, σε κατάστημα που έχει παραχωρήσει η Εμπορική Τράπεζα και έχει είδη

ρουχισμού, υποδημάτων, εσωρούχων και γενικά είδη ενδύσεως αλλά και άλλων ειδών πρώτης ανάγκης. Στο κατάστημα αυτό στεγάζεται και το λογιστήριο του Συνεταιρισμού και τα γραφεία του Διοικητικού Συμβουλίου, το οποίο αποτελείται από εννέα άτομα τον Πρόεδρο, Αντιπρόεδρο, Αναπληρωτή Πρόεδρο, Αναπληρωτή Αντιπρόεδρο, τον Γενικό Γραμματέα, τον Αναπληρωτή Γραμματέα, τον Ταμία και τα μέλη.

Κατά το έτος 2002 ο συνεταιρισμός προέβη στην αγορά καινούργιου καταστήματος, το οποίο βρίσκεται και αυτό στην οδό Σωκράτους 31 και το οποίο χρησιμοποιείται σήμερα ως υποκατάστημα τροφίμων και ειδών οικιακής χρήσεως και το οποίο προμηθεύει με τα είδη του όλα τα καταστήματα των Τραπεζών και Οργανισμών που έχουν συμβληθεί με τον οργανισμό.

Εκτός των υπαλλήλων της Εμπορικής Τραπεζής, τα καταστήματα του συνεταιρισμού είναι συμβεβλημένα και με άλλες Τράπεζες και Οργανισμούς, όπου εξυπηρετούν τις ίδιες και το προσωπικό τους όπως Πίστεως, Γενική, Κρήτης, Alpha Bank, Φοίνικα, Μακεδονίας Θράκης, Τράπεζα Επενδύσεων, Ελληνική Μαθηματική, Υπουργείο Εργασίας, Γενική Γραμματεία Αθλητισμού, ΤΑΠΟΣΕ και Δημόκριτος αλλά και πλήθος κόσμου, οι οποίοι προτιμούν τα καταστήματα αυτά για τις χαμηλές τιμές και τις προσφορές τους.

Ο συνεταιρισμός εκτός από τα πρατήρια που έχει για την εξυπηρέτηση των μελών του, προέβη σε συμβάσεις με πολυκαταστήματα και μεγάλες αλυσίδες καταστημάτων, από τα οποία τα μέλη του μπορούν να προμηθευθούν σε καλύτερες τιμές και με ευκολίες πληρωμής προϊόντα που ο συνεταιρισμός δεν διαθέτει. Σήμερα ο αριθμός των συμβληθέντων αυτών καταστημάτων ξεπερνά τα 600 σε όλη την Ελλάδα.

Για την καλύτερη εξυπηρέτηση των μελών του ο συνεταιρισμός προμηθεύει αυτά σήμερα με έκπτωτικές κάρτες, διατακτικές αγοράς με έκπτωση ή με πίστωση που έχουν ισχύ και στα συμβληθέντα καταστήματα.

Τα μέλη μετά την εγγραφή τους έχουν το δικαίωμα να αγοράσουν με πίστωση αγαθά αξίας 2 ακαθαρίστων μηνιαίων αποδοχών από τα πρατήρια του συνεταιρισμού και από τα συμβληθέντα καταστήματα. Το ποσό της πίστωσης περιορίζεται στο ύψος των ακαθαρίστων αποδοχών ενός μηνός στην περίπτωση των εμμέσων συνταξιούχων. Η παραλαβή των διατακτικών για τις αγορές από τα συμβεβλημένα καταστήματα και η αγορά με πίστωση από τα πρατήρια στο συνεταιρισμό γίνεται με την επίδειξη της αστυνομικής ταυτότητας και της ταυτότητας μέλους του συνεταιρισμού. Η πίστωση του συνεταιρισμού είναι 7μηνη για τα είδη ένδυσης και 2μηνη για τα τρόφιμα, με μια επιβάρυνση 4% στα τελευταία.

Η έκπτωση για αγορές τοις μετρητοίς και οι δόσεις συμβεβλημένων καταστημάτων αναγράφονται σε ειδικό έντυπο του συνεταιρισμού. Για αγορές τοις μετρητοίς από τα πρατήρια του συνεταιρισμού γίνεται έκπτωση 10% στα είδη ένδυσης, συνοδευόμενη από επιστροφή σε είδος 5% στο τέλος του έτους.

Σημειώνεται πως οι δόσεις κρατούνται από το μισθό των εργαζομένων ή συνταξιούχων, ύστερα από ειδική συμφωνία με τον εργοδότη. Το κάθε μέλος καταθέτει στο συνεταιρισμό ειδική εξουσιοδότηση για την είσπραξη των δόσεων μέσω της μισθοδοσίας. Στην περίπτωση δε

που συμβεί κάποια καθυστέρηση στην εξόφληση των δόσεων, το καθυστερούμενο ποσό επιβαρύνεται με το τρέχον εμπορικό τραπεζικό επιτόκιο.

Η κύρια λοιπόν ασχολία του συνεταιρισμού είναι η προσφορά αγαθών στα μέλη από τα δικά του καταστήματα ή από άλλα, με τα οποία έχει υπογράψει ειδική συμφωνία. Παρέχει όμως και μια σειρά άλλων εξυπηρετήσεων στα μέλη, όπως τουριστικές διευκολύνσεις μέσω συμβεβλημένων γραφείων ταξιδιών και τουριστικών εγκαταστάσεων, μειωμένη συνδρομή οδικής βοήθειας ΕΛΠΑ, ταχυδρομική αποστολή εμπορευμάτων κ.λ.π. Ειδικότερα, στα μέλη από την Αττική, λόγω των δυσκολιών κυκλοφορίας στο κέντρο της Αθήνας, προτείνεται η κατ' οίκον διανομή των τροφίμων, με μικρό κόμιστρο ή και χωρίς επιβάρυνση, όταν η αξία τους υπερβαίνει κάποιο ποσό.

Ο συνεταιρισμός για τη σωστή ενημέρωση των μελών του έχει προνοήσει και έχει εκδώσει μηνιαίο περιοδικό «ΣΥΝ & ΖΩΗ» που ενημερώνει τα μέλη του για τα προκύψαντα προβλήματα που αφορούν το συνεταιρισμό και όχι μόνο.

Επιπλέον οι παροχές προς τα μέλη του θα έλεγα είναι αρκετά ικανοποιητικές, αφού από το έτος 1999 πρόβη σε ομαδική ασφάλιση των μελών του και εξασφάλισε με πολύ μικρό ασφάλιστρο την ασφάλιση σε νοσοκομειακή περίθαλψη και ασφάλιση θανάτου και ανικανότητας για τα μέλη του και τις οικογένειές τους.

Σε συνεργασία με το Δήμο Κορίνθου ο συνεταιρισμός κατάφερε να διαθέσει στα μέλη του οικοδομήσιμες οικοπεδικές εκτάσεις με μικρό αντίτιμο κοντά στον Κορινθιακό κόλπο, το Λουτράκι και τα Ίσθμια, ανάλυση των οποίων θα ακολουθήσει σε επόμενη παράγραφο της εργασίας μου.

Τέλος οι γενναίες οικονομικές παροχές προς τα μέλη του, το μέρος που λαμβάνουν κάθε έτος, αλλά και οι πολιτιστικές εκδηλώσεις και ψυχαγωγικές εκδρομές που οργανώνει είναι δραστηριότητες, οι οποίες καθιστούν το συνεταιρισμό έναν από τους καλύτερους στην Ελλάδα.

Οι σχέσεις των μελών του συνεταιρισμού είναι μεταξύ τους άριστες και δεν έχει σημειωθεί, τουλάχιστον τα τελευταία χρόνια, καμιά σοβαρή διένεξη μεταξύ τους. Οι αποφάσεις των εταίρων αφορούν μεσομακροπρόθεσμο πρόγραμμα δράση και λαμβάνονται ομόφωνα στις γενικές συνελεύσεις των μελών. Μάλιστα δεν είναι τυχαίο το γεγονός ότι οι περισσότερες και όλες σχεδόν οι καθοριστικές αποφάσεις για τον μέλλον του συνεταιρισμού παίρνονται με παμψηφία.

Βλέποντας στο διάστημα της τελευταίας πενταετίας λειτουργίας του συνεταιρισμού ότι αυτός βαδίζει κερδοφόρα και ότι έχει μεγάλα περιθώρια ανάπτυξης, οι εταίροι έθεσαν σαν στόχο την εξέλιξη του σε μεγάλη οικονομική μονάδα καλά εξοπλισμένη. Ως μέσο χρησιμοποιούνται οι συνεχείς αυξήσεις κεφαλαίου (κεφαλαιοποίηση των κερδών και αγορά επί πλέον μεριδίων) μέχρις ότου το ίδιο κεφάλαιο καλύψει την αξία κτήσης των χρησιμοποιούμενων παγίων και την αξία του μέσου όρου των αποθεμάτων. Η προσπάθεια προς το στόχο αυτό γίνεται φανερή από την αύξηση των ιδίων κεφαλαίων που παρατηρούμε από τους ισολογισμούς που παραθέτουμε στο παράρτημα των τελευταίων ετών.

Σήμερα τα πάγια μέσα τα οποία διαθέτει ο συνεταιρισμός για την εξυπηρέτησή του είναι τρία ακίνητα (κτίρια, αποθήκες, γραφεία) και οικοπεδικές εκτάσεις τα οποία ξεπερνούν σε αξία τα 300.000 ευρώ, ενώ ο μηχανολογικός και γενικά εξοπλισμών των καταστημάτων, γραφείων κ.τ.λ. ξεπερνά σε αξία τα 600.000 ευρώ. Επιπλέον έχει στην κατοχή του και δύο μεταφορικά μέσα (φορτηγά) για την εξυπηρέτηση των καταστημάτων του.

Τα περισσότερα από αυτά τα ακίνητα και εξοπλισμό προήλθαν από δωρεές είτε της Εμπορικής Τραπέζης, είτε των μελών, είτε άλλων εταιριών.

Μετά από πολυετείς προσπάθειες ο συνεταιρισμός λειτουργεί σήμερα οργανωτικά εκσυγχρονισμένος, κοντά στον τόπο εργασίας των μελών και με δυνατότητα κατ' οίκον παράδοσης των εμπορευμάτων. Η ηλεκτρονική μηχανοργάνωση καλύπτει όλες τις δραστηριότητες. Διοικείται, όπως προείπαμε, από 9μελές Δ.Σ.. Απασχολεί 47 άτομα με μισθολόγιο εξομοιωμένο προς εκείνο των τραπεζοϋπαλλήλων και για 5νθήμερη εργασία 37,5 ωρών.

Στις προμήθειές του ο συνεταιρισμός προωθεί τα προϊόντα των γεωργικών συνεταιρισμών, ενώ συνεργάζεται με τη ΣΠΕ (Συνεταιριστική Προμηθευτική Ένωση) για την απ' ευθείας διενέργεια εισαγωγών.

Τέλος θα πρέπει να πούμε ότι η επωνυμία «ΠΙΣΤΩΤΙΚΟΣ» ο συνεταιρισμός την οφείλει στη διαχείριση των πιστωτικών διευκολύνσεων της Τράπεζας προς τα μέλη του. Συγκεκριμένα, μετά από πολυετείς συνδικαλιστικές διεκδικήσεις, η Εμπορική Τράπεζα παρέχει στους υπαλλήλους της κάθε χρόνο τη δυνατότητα αγοράς ειδών αξίας ίσης προς 4,5 μηνιαίους μισθούς, με υποχρέωση έντοκης – με μειωμένο επιτόκιο- επιστροφής σε 30 μηνιαίες δόσεις (κράτηση από το μισθό). Η πίστωση είναι δίμηνη στην περίπτωση αγοράς τροφίμων. Υπογράφεται μία σύμβαση μεταξύ Τράπεζας και υπαλλήλου, με τριτεγγυητή το συνεταιρισμό.

Κατά την άποψη των συνδικαλιστών το ύψος του κύκλου εργασιών επηρεάζεται άμεσα από την πίστωση της Τράπεζας προς τα μέλη-υπαλλήλους της. Άλλωστε ο συνεταιρισμός δεν έχει δικά του κεφάλαια και επιβαρύνει τα διακινούμενα είδη τόσο, όσο χρειάζεται για να καλύψει τα λειτουργικά έξοδά του. Αν βέβαια υπάρχουν πλεονάσματα, αυτά αναδιανέμονται στα μέλη, κατά ένα μέρος ισόποσα σε όλους και το υπόλοιπο ανάλογα προς τις αγορές τους.

2. Νομικό πλαίσιο λειτουργίας

Ο νόμος 1677/1986 είναι ο πρώτος και ο μοναδικός συνεταιριστικός νόμος που αναφέρεται αποκλειστικά και μόνο στους αστικούς συνεταιρισμούς, όπου υπάγονται και οι πιστωτικοί και προμηθευτικοί συνεταιρισμοί. Επιπλέον ο νόμος αυτό ισχύει σήμερα, με τις τροποποιήσεις που του επέφερε ο Ν. 2515/1997 σε εκτέλεση δε δικών του επιταγών έχουν εκδοθεί και ισχύουν τα Π.Δ. 422/1987 «Μητρώο αστικών συνεταιρισμών» και 64/1989 «Παράταση προθεσμίας προσαρμογής των καταστατικών».

Ο Προμηθευτικός και Πιστωτικός Συνεταιρισμός Εργαζομένων Εμπορικής Τραπέζης ο οποίος ιδρύθηκε, όπως προείπα, το 1941, αρχικά λειτούργησε βάσει του καταστατικού που συντάχθηκε σύμφωνα με τις διατάξεις του τότε ισχύοντος νόμου Ν. 602/1914. Στη συνέχεια το καταστατικό αυτό τροποποιήθηκε και προσαρμόσθηκε στις διατάξεις του νέου νόμου Ν.

1667/86 περί Αστικών Συνεταιρισμών και καταχωρήθηκε στο οικείο Μητρώο Συνεταιρισμών και γενικά προσαρμόσθηκε στις διατάξεις του ανωτέρω νόμου και ισχύουν όσα ο νόμος αυτός αναφέρει. Επιπλέον συμπληρωματικά προς τον Ν. 1667/1986 ισχύουν και οι διατάξεις του εμπορικού και αστικού δικαίου.

Ο νομοθέτης προσδιορίζει τις δραστηριότητες του συνεταιρισμού στους ακόλουθους τομείς:

- Κοινή οργάνωση παραγωγής
- Προμήθεια αγαθών για βιοτικές και επαγγελματικής ανάγκες
- Παροχή τεχνικής ή οργανωτικής βοήθειας στα μέλη για αύξηση ή βελτίωση της παραγωγής
- Μεταποίηση ή διάθεση προϊόντων των μελών τους
- Παροχή δανείων, εγγυήσεων, ασφαλειών ή άλλων οικονομικών διευκολύνσεων στα μέλη,
- Επαγγελματική, συνεταιριστική και πολιτιστική εκπαίδευση
- Ικανοποίηση κοινωνικών και πολιτιστικών αναγκών

3. Εργασίες του συνεταιρισμού

Η αρχική σκέψη που κυριαρχούσε στα μέλη τον καιρό της ίδρυσης ήταν ότι ο συνεταιρισμός πρώτον θα πρέπει να εφοδιάζει τα μέλη του με υλικά σε τιμές οι οποίες δεν θα υπερέβαιναν τη τιμή αγορά τους ή αν υπερέβαιναν θα ήταν σε πολύ μικρό ποσοστό, όσο θα ήταν απαραίτητες για να καλυφθούν τα λειτουργικά έξοδα και δεύτερον να πιστώνει για μεγαλύτερο χρονικό διάστημα από ότι οι έμποροι.

Η σκέψη αυτή συνέχισε να υπάρχει έως την ώρα που εγκαινιάσθηκε το δεύτερο κατάστημα του συνεταιρισμού με είδη ρουχισμού, ένδυσης κ.τ.λ., το οποίο είναι ένα μικρό σχετικά πολυκατάστημα, με άλλα και η σκέψη αυτή εγκαταλείφθηκε για τρεις κυρίως λόγους: α) έθεσε φραγμό στην ανάπτυξη του συνεταιρισμού διότι δεν μπορούσε να σχηματισθεί πρόγραμμα επενδύσεων αφού εκ των πραγμάτων δεν θα έμεναν κέρδη και κατά επέκταση αποθεματικά για οποιαδήποτε επένδυση, β) η κοστολόγηση των λειτουργικών δαπανών και του κόστους δεν μπορεί να γίνει με ακρίβεια όταν πολλά από τα είδη που εμπορεύεται μπορεί με το πέρασμα του χρόνου να απαξιωθούν γ) όταν δεν μπορεί να υπολογίσεις τις επισφαλείς απαιτήσεις πελατών ή το κόστος του χρήματος το οποίο δανείζεσαι, με επικείμενη την αύξηση του πληθωρισμού και την αύξηση της πώλησης, δηλαδή σε τιμές ουσιαστικά κόστους, έπρεπε να εφαρμοστεί μόνο στους συνεταιίρους, ενώ για τους τρίτους μέλλοντες πελάτες θα έπρεπε να εφαρμοστούν άλλες τιμές. Τούτο κρίθηκε ότι θα ήταν εμπόδιο στην αύξηση των πωλήσεων προς τους τρίτους και θα καθήλωνε τον τζίρο.

Έτσι προτιμήθηκε το μοντέλο της επιχείρησης η οποία λειτουργεί με σκοπό την επίτευξη του κέρδους τόσο βραχυχρόνια (προσπάθειες για διεύρυνση εργασιών) όσο και μακροπρόθεσμα (επενδύσεις). Βασιζόμενοι στον μηχανισμό των τιμών (ζήτηση-προσφορά) λύθηκε αυτόματα το πρόβλημα της κοστολόγησης, συμπίεζοντας παράλληλα τις τιμές που επικρατού-

σαν στην αγορά λόγω του ανταγωνισμού. Τα ποσοστά κέρδους που επέτυχαν όμως ήταν χαμηλά, διότι δεν ήταν γνωστή ακόμη η αγορά και όλο το φάσμα των προμηθευτών, από όπου θα γινόταν οι προμήθειες σε μικρότερες τιμές. Τα ποσοστά μικτού κέρδους που επιτυγχάνονταν για με τα τρόφιμα ήταν 60%, για τα είδη υγιεινής 10% και για τα υπόλοιπα είδη ρουχισμού και υπόδησης 13%.

Τα λίγα κέρδη που τελικά υπήρξαν στο πρώτο χρόνο λειτουργίας του δευτέρου καταστήματος του συνεταιρισμού επιβεβαίωσαν την άποψη που προϋπήρχε, ότι δηλαδή ο μηχανισμός των τιμών θα λειτουργήσει αυτόματα και θα θέσει φραγμό στην κερδοσκοπία των εμπόρων.

Στο πέρασμα του χρόνου όμως γνωρίζοντας όλο και περισσότερο τους προμηθευτές, έφθασαν στο σημείο να έχουν τιμές αγοράς στο επίπεδο των ανταγωνιστών (εμπόρων).

Έτσι αυξήθηκαν τα μέσα ποσοστά κέρδους των παραπάνω κατηγοριών σε 8%, 17% και 23% αντίστοιχα.

Σήμερα εφαρμόζονται δύο τιμές πώλησης για κάθε είδος, μία χαμηλή με την οποία αγοράζουν όλα τα μέλη και μία υψηλότερη για τους περιστασιακούς πελάτες της λιανικής.

Για δε τους εταίρους, η τιμή λειτουργεί σαν αποταμιευτικός μηχανισμός, αφού τα κέρδη θα διανεμηθούν είτε με μορφή μεριδίων, είτε σε μετρητά, στο τέλος της χρήσης.

Οι εργασίες του συνεταιρισμού λοιπόν διεκπεραιώνονται μέσα από ένα απλό λειτουργικό μοντέλο μιας οποιασδήποτε επιχείρησης με τα βασικά τμήματα των προμηθειών πωλήσεων και οικονομικών, με κάποια ιδιομορφία μόνο στους τομείς λήψης των αποφάσεων.

Τα συλλογικά όργανα του συνεταιρισμού είναι: α) η Γενική Συνέλευση, το σύνολο των μελών του συνεταιρισμού χαράζει με τις αποφάσεις της την μακροπρόθεσμη πορεία του συνεταιρισμού, ελέγχει και επιβάλλει κυρώσεις μετά από εισηγήσεις του εποπτικού, β) το Διοικητικό Συμβούλιο, επιφορτισμένο με την διοίκηση σε καθημερινή βάση, λαμβάνει αποφάσεις για βραχυπρόθεσμα και μακροπρόθεσμα προγράμματα όπου η σπουδαιότητά τους δεν απαιτεί στην σύγκλιση Γ.Σ., γ) Εποπτικό Συμβούλιο: ελέγχει το Δ.Σ. στις ενέργειες για τυχόν παραλείψεις του και αναφέρει στη Γ.Σ.

Παρακάτω θα αναφερθούν οι δραστηριότητες των συλλογικών οργάνων, οι υποχρεώσεις και τα δικαιώματα των μελών, όπως αυτά αναφέρονται και περιγράφονται στο καταστατικό και είναι αυτά που καθορίζονται στο νόμο περί Αστικών Συνεταιρισμών.

4. Σκοπός και αντικείμενο δραστηριότητας

Σκοπός του Συνεταιρισμού είναι η Οικονομική, Κοινωνική, Πολιτιστική, Ψυχαγωγική κ.λ.π. ανάπτυξη και εξυπηρέτηση των μελών του και γενικά η βελτίωση της ποιότητας ζωής τους, με την κάλυψη των αντίστοιχων αναγκών των ιδίων και των οικογενειών τους, με τη συνεργασία και την αξιοποίηση των δυνατοτήτων των μελών του, μέσα από μία κοινή επιχείρηση και με ευνοϊκότερους όρους.

Για την πραγματοποίηση αυτού του σκοπού ο Συνεταιρισμός αναπτύσσει ανάλογα το αντικείμενο της δραστηριότητάς του, το οποίο έχει ενδεικτικά ως εξής:

α) Προμηθεύεται χονδρικώς (ή δέχεται τη διάθεση τους μέσω αυτού για λογαριασμό τρίτων), διάφορα είδη βιοτικής ανάγκης (τρόφιμα, είδη ιματισμού, είδη υπόδησης, οικιακής χρήσης, ηλεκτρικά είδη, ταξιδιού, εξοχής κ.λ.π.) καθώς και όποια άλλα, αναγκαία από το σύγχρονο τρόπο ζωής, είδη κ.λ.π. από Εμπορικές, Βιομηχανικές, Βιοτεχνικές, Γεωργικές, Συνεταιριστικές κ.λ.π. Επιχειρήσεις, οργανισμούς ή Καταστήματα, του εσωτερικού ή του εξωτερικού, τα οποία διαθέτει μέσω των πρατηρίων του λιανικώς στα μέλη του, τοις μετρητοίς ή με πίστωση καθώς και σε τρίτους τοις μετρητοίς σύμφωνα με ειδική απόφαση του Δ.Σ.

β) Προμηθεύει τα μέλη του με τα προαναφερόμενα είδη, μέσω συμβλημένων με αυτόν καταστημάτων κ.λ.π. ως άνω, τοις μετρητοίς ή με πίστωση (Σύστημα Διατακτικών, καρτέ επιταγών Συνεταιριστικής κάρτας, εγγύησης κ.λ.π.). σύμφωνα με ειδική απόφαση του Δ.Σ.

γ) Προβαίνει ο ίδιος απευθείας ή δέχεται παραγγελίες κάθε είδους από το εσωτερικό ή το εξωτερικό και τις εκτελεί για λογαριασμό του ή για λογαριασμό των μελών του.

δ) Με αποφάσεις του Δ.Σ. και απολογιστική έγκριση της γενικής, έκτακτης ή τακτικής συνέλευσης, προβαίνει στη μίσθωση, αγορά ή συμμετοχή στις προαναφερόμενες επιχειρήσεις κ.λ.π. οργάνωση, εκμετάλλευση, παραγωγή και διάθεση ειδών στα μέλη του και σε τρίτους.

ε) Δέχεται καταθέσεις χρημάτων από τα μέλη του, τους Συλλόγους, τους Ασφαλιστικούς Οργανισμούς καθώς και από τους εργοδότες στους οποίους υπάγονται τα μέλη του, έπειτα από ειδική απόφαση του Δ.Σ. και απολογιστική έγκριση της γενικής, έκτακτης ή τακτικής συνέλευσης.

στ) Επίσης, μπορεί να δέχεται οικονομικές ενισχύσεις ή δάνεια για την ανάπτυξη ή την εκτέλεση ειδικών προγραμμάτων, έπειτα από ειδική απόφαση του Δ.Σ. και απολογιστική έγκριση της γενικής συνέλευσης, έκτακτης ή τακτικής.

ζ) Μπορεί να παρέχει στα μέλη του δάνεια, εγγυήσεις, ασφαλιστικές καλύψεις ή άλλες οικονομικές διευκολύνσεις, με την ανάπτυξη ειδικών προγραμμάτων, είτε απευθείας από το Συνεταιρισμό, είτε μέσω συμβαλλομένων με αυτόν αρμοδίων Οργανισμών ή Επιχειρήσεων, έπειτα από ειδική απόφαση του Δ.Σ. και απολογιστική έγκριση της γενικής, έκτακτης ή τακτικής συνέλευσης.

η) Μπορεί να παρέχει στα μέλη του υπηρεσίες ή διευκολύνσεις παροχής υπηρεσιών ή ειδών, με την ανάπτυξη ειδικών προγραμμάτων είτε απευθείας από το Συνεταιρισμό, είτε μέσω συμβαλλομένων με αυτόν αρμοδίων Οργανισμών ή Επιχειρήσεων, έπειτα από ειδική απόφαση του Δ.Σ. και απολογιστική έγκριση της γενικής συνέλευσης, έκτακτης ή τακτικής, για την κάλυψη αναγκών: Βιοτικών (σίτισης κ.λ.π.), συγκοινωνιακών, ταξιδιωτικών, τουριστικών, εκδρομικών, πολιτιστικών, ψυχαγωγικών, στεγαστικών (αστικών, παραθεριστικών), εκπαιδευτικών επιμορφωτικών (επαγγελματικών, συνεταιριστικών, καλλιτεχνικών κ.λ.π.), κοινωνικών (Βρεφονηπιακών σταθμών, οίκων ευγηρίας, φροντίδας του Σώματος και της Υγείας, Άθλησης) κ.λ.π. υπηρεσιών, μέσων ή ειδών αναβάθμισης της ποιότητας ζωής των μελών.

θ) Ιδρύει Πρατήρια και Πρακτορεία προσφερομένων ειδών και υπηρεσιών.

1) Εκπροσωπεί συλλογικά τους συνεταιίρους καταναλωτές απέναντι στις Αρχές και τα αρμοδία Όργανα, στο εσωτερικό και στο εξωτερικό, για θέματα που τους αφορούν και συμμετέχει ή συνεργάζεται με τους οικείους φορείς.

1α) Προασπίζει τα δικαιώματα των συνεταιίρων καταναλωτών και προστατεύει τα οικονομικά τους συμφέροντα, ενημερώνει και πληροφορεί τα μέλη του για κάθε θέμα σχετικό με τη διακίνηση, κατανάλωση και παραγωγή και τα ενεργοποιεί για την υπεράσπιση των δικαιωμάτων τους και την προώθηση των συμφερόντων τους και συμμετέχει ή συνεργάζεται με τους οικείους φορείς.

1β) Συμβάλλει στην προώθηση και την ανάπτυξη της συνεταιριστικής ιδέας, συμμετέχει ή συνεργάζεται με τις οικείες ενώσεις ή Οργανισμούς και ενισχύει την προσπάθεια για τη δημιουργία και την ανάπτυξη ανοιχτών Καταναλωτικών Συνεταιρισμών.

Όπως παρατηρούμε ο σκοπός και η φύση του ανωτέρω προμηθευτικού συνεταιρισμού συγκριτικά με επιχειρήσεις και οργανισμούς ιδιωτικούς ή κρατικού χαρακτήρα είναι διαφορετικοί και πρωτότυποι.

Συγκεκριμένα ο Προμηθευτικός Συνεταιρισμός Εργαζομένων Εμπορικής Τραπέζης, μια ιδιωτική-ατομική (κεφαλαίου) επιχείρηση και ένας κρατικό οργανισμός (κοινωφελούς χαρακτήρα), διενεργούν τυπικά (προμήθειες, αποθήκευση, κατάσταση, διανομή) ίδιες τεχνικά ενέργειες αγοράς και πώλησης ή τουλάχιστον εισροών-εκροών. Το πνεύμα όμως αυτών και τα συμφέροντα είναι τελείως διαφορετικά.

Η ατομική π.χ. επιχείρηση επιδιώκει να πραγματοποιήσει το μέγιστο δυνατό κέρδος, γιατί αυτό αποτελεί και το εισόδημα του επιχειρηματία-έμπορα-ιδιοκτήτη. Στην καπιταλιστικού-κεφαλαιοκρατικού χαρακτήρα επιχείρηση τα κεφάλαια συσσωρεύονται με σκοπό το κέρδος: Το κριτήριο επιτυχίας είναι το ποσοστό ανταμοιβής η οποία τελικά προέρχεται από την εκμετάλλευση κεφαλαίου είναι δηλαδή η σχέση μεταξύ του πραγματοποιούμενου κέρδους και του διατιθέμενου κεφαλαίου. Η ατομική επιχείρηση επιδιώκει να μεγιστοποιήσει αυτή την σχέση.

Αντίθετα στον Προμηθευτικό-Πιστωτικό Συνεταιρισμό Εργαζομένων Εμπορικής Τραπέζης τα μέλη που τον δημιούργησαν για το δικό τους συμφέρον, διασφαλίζουν συλλογικά την λειτουργία του επιχειρηματία. Οι εμπορικές, κατά συνέπεια, πράξεις δεν κρίνονται ως καλές ή κακές όπως στις άλλες επιχειρήσεις, ιδιωτικού χαρακτήρα. Η πώληση για παράδειγμα, πολύ ακριβά ότι έχει αγορασθεί φθηνά και η πραγματοποίηση έτσι πολύ μεγάλου κέρδους, θεωρείται επιτυχία στην ιδιωτική (κεφαλαίου) επιχείρηση, θεωρείται όμως πράξη προς αποφυγήν για τον ανωτέρω συνεταιρισμό. Επίσης, μια ευκαιρία για πώληση σε πολύ ακριβή τιμή μέρους π.χ. των αποθεμάτων, είναι εξαιρετική υπόθεση για μια οποιαδήποτε επιχείρηση, για τον συνεταιρισμό όμως σημαίνει απάρνηση του λόγου ύπαρξής του. Απάρνηση, απ' την άλλη πλευρά, του λόγου ύπαρξής της για την ιδιωτική επιχείρηση, είναι η μεταπώληση εμπορευμάτων χωρίς κέρδος ή τουλάχιστον αυτό θεωρείται ενέργεια χωρίς συμφέρον και νόημα, ενώ για τον συνεταιρισμό είναι ακριβώς ο επιδιωκόμενος σκοπός.

Με τον συνεταιρισμό η διάσπαση-διαχωρισμός μεταξύ καταναλωτή και επιχείρησης δεν ισχύει. Όλα τα χαρακτηριστικά και οι βασικοί κανόνες του συνεταιρισμού συνδέονται σ' αυτή τη σύμπτωση ή τουλάχιστον σύγκλιση των λειτουργιών καταναλωτή και επιχειρηματία.

Αναλυτικότερα:

Ο ιδιώτης επιχειρηματίας δεν κατέχεται γενικά από την επιθυμία να διαμοιράζεται με πολλούς άλλους τα κέρδη της επιχειρηματικής δραστηριότητας. Το ενδιαφέρον όμως του συνεταιρισμού φθάνει στο εντελώς αντίθετο άκρο, γιατί επιθυμεί να είναι όσο το δυνατόν περισσότερα τα μέλη του και έτσι μπορεί και να μεγιστοποιεί και τα κέρδη του. Επομένως στο συνεταιρισμό που αναλύουμε είναι πάντα δυνατόν να προσχωρούν νέα μέλη, γιατί πέραν των άλλων και από οικονομική αποκλειστικά άποψη, μπορούν να επιτυγχάνει οικονομίες κλίμακος, να ελαχιστοποιεί τα έξοδα και να επεκτείνει το συνεταιρισμό και τις δραστηριότητές του.

Επιπλέον ο ανωτέρω συνεταιρισμός πουλά όχι μόνο στα μέλη του υπαλλήλους της Εμπορικής Τραπέζης αλλά και σε άλλες Τράπεζες και στα μέλη αυτών όπως την Alpha Bank, το Φοίνικα και την Τράπεζα Επενδύσεων, όπως προείπαμε, αλλά και πλήθος κόσμου, οι οποίοι τα προτιμούν για τις χαμηλές τιμές και τις προσφορές τους. Αυτό διευρύνει τον αριθμό του τζίρου του, τον κύκλο εργασιών του και του περιστασιακούς του καταναλωτές. Αυτοί, αν μείνουν ικανοποιημένου στη συναλλαγή, θα ξαναεπισκεφτούν τον συνεταιρισμό, με άμεσο αποτέλεσμα μεγαλύτερα κέρδη για τον ίδιο τον συνεταιρισμό και τα μέλη του.

Η ενεργή συνεισφορά των μελών και η κανονική ροή της αγοραστικής τους δύναμης όλων των παραπάνω συμμετεχόντων διασφαλίζουν την απρόσκοπτη λειτουργία του συνεταιρισμού.

5. Ο οικονομικός ρόλος του συνεταιρισμού

Έχει τεθεί πολλές φορές το ερώτημα των ωφελημάτων που παρέχει ή θα μπορούσε να παρέχει ο προμηθευτικός –πιστωτικός συνεταιρισμός στα μέλη του και ευρύτερα στην κοινωνία από οικονομική άποψη. Η μορφή και η ουσία της ερώτησης αναφέρεται είτε στα ατομικά οικονομικά οφέλη που θα μπορούσε να αποκομίσει το μέλος του συνεταιρισμού ή τα συμβληθέντα μη μέλη, ή ο μη συμβλημένος καταναλωτής ή μια κοινωνική ομάδα, είτε στην παρέμβαση ή επιρροή που ασκεί ή θα μπορούσε να ασκήσει ο συνεταιρισμός στην οικονομία μιας περιοχής κ.τ.λ.

Πρέπει κατ' αρχήν να πούμε ότι η οριστική τελική τιμή των προϊόντων ή υπηρεσιών που αγοράζουν τα μέλη του ισούται με την τιμή που πληρώνουν μείον τις επιστροφές, αυξημένη από τον ετήσιο τόκο που αποδίδουν οι μερίδες και από τα κοινωνικά κέρδη όπως εκπαίδευσης κ.α. υπηρεσίες.

Αυτό είναι ένα μοντέλο γενικής εφαρμογής που όμως εξειδικεύεται περαιτέρω σε δύο γενικές πολιτικές τιμών:

α) Η παραδοσιακή πολιτική, η οποία συνίσταται στην πώληση με χαμηλότερες τιμές του εμπορίου, επιτυγχάνοντας έτσι πλεονάσματα σχετικά σημαντικά και διανομή μεγάλων επιστρεφόμενων ποσών στα μέλη.

β) Η ενεργός πολιτική τιμών, η οποία συνίσταται στην πώληση συστηματικά φθηνότερα από το ιδιωτικό εμπόριο, συμπιέζοντας τα περιθώρια κερδών, τόσο όσο η σύνεση το επιτρέπει. Οι επιστροφές κατά συνέπεια είναι ισχνές και τα μέλη έχουν μικρότερα οικονομικά οφέλη.

Οι πολιτικές αυτές των τιμών προσαρμόζονται ανάλογα με τις ανάγκες του συνεταιρισμού και τις αγορές παγίων και περιουσιακών στοιχείων θέλει να κάνει.

Για τα μέλη όμως και στις δύο περιπτώσεις η τελική τιμή των προϊόντων είναι η ίδια. Και αυτό γιατί αν εφαρμοστεί η παραδοσιακή πολιτική είναι προφανές ότι θα προσελκύσει αρκετούς καταναλωτές, μέλη, ή συμβληθέντα μέλη από άλλες Τράπεζες ή Οργανισμούς ή ακόμη και καταναλωτές, οπότε προσελκύει κεφάλαια, άρα μεγαλύτερα μερίσματα στα μέλη. Επιπλέον η πολιτική αυτή αποσκοπεί στην οικονομική σταθερότητα του συνεταιρισμού.

Σε περιόδους αντίθετα επέκτασης ή ανοίγματος του συνεταιρισμού σε νέες αγορές, συνίσταται η ενεργός πολιτική τιμών. Και αυτό γιατί ο συνεταιρισμός έχει μεγάλη ανάγκη από κεφάλαιο, επομένως περισσότερους πελάτες. Αυτή η πολιτική προσελκύει νέους αγοραστές, είναι επιθετική προς το ιδιωτικό εμπόριο, ασκεί σ' αυτό μεγαλύτερη επιρροή, αλλά είναι γενικά πιο επικίνδυνη οικονομικά από την προηγούμενη λόγω των ελάχιστων περιθωρίων κέρδους των μελών.

Επιπλέον το συνεταιριστικό πλεονέκτημα των μελών είτε παρουσιάζεται με τη μορφή επιστροφών, είτε με τη μορφή φθηνής αγοράς επηρεάζεται και από άλλους παράγοντες οι οποίοι είναι:

α) Τα κέρδη των μελών είναι πιο υψηλά, όσο μικρότερα είναι τα λειτουργικά έξοδα και όσο πιο επιτυχημένοι είναι οι εμπορικοί χειρισμοί (διαπραγματεύσεις, ευκαιρίες στις προμήθειες) της διοίκησης του συνεταιρισμού

β) Πολλές φορές αφαιρούνται διάφορα ποσά από το πλεόνασμα και διατίθενται για κοινωνικά έργα ή για αυτοχρηματοδότηση προς επέκταση των δραστηριοτήτων. Επομένως και εκεί το άμεσο συνεταιριστικό πλεονέκτημα μειώνεται. Στην ουσία όμως θα λέγαμε ότι στη συγκεκριμένη περίπτωση υπάρχει έμμεσο συνεταιριστικό πλεονέκτημα αφού ο συνεταιίρος-μέλος επωφελείται από τα κοινωνικά έργα ή θα επωφεληθεί στο μέλλον από την αυξανόμενη δύναμη του συνεταιρισμού.

Πως αναλύονται όμως αυτά σε μικρο-οικονομικό επίπεδο, τι σημαίνουν για την αγορά στην πράξη, ποιες οι κοινωνικές διαστάσεις και οι επιπτώσεις στο εμπόριο και την παραγωγή με μακροσκοπικά και επιχειρησιακά κριτήρια;

Κατ' αρχήν θα πρέπει να πούμε ότι μετά την ίδρυσή του ο συνεταιρισμός βρέθηκε αντιμέτωπος με οργανωμένους ή σιωπηρούς συνασπισμούς της γύρω περιοχής που λειτουργούσε, που συγκρατούσαν τα κέρδη σε ένα υψηλό επίπεδο. Η εμφάνισή του δημιούργησε ρήγμα σ' αυτό το εμπορικό κατεστημένο των οικονομικά ισχυρών γιατί οι τιμές του πρώτιστα ήταν σημαντικά χαμηλότερες απ' αυτές του λιανεμπορίου.

Απειλούμενοι λοιπόν να χάσουν την πελατεία τους οι παλαιοί έμποροι της περιοχής υποχρεώθηκαν να περιορίσουν τα περιθώρια κέρδους, να οργανώσουν τις επιχειρήσεις τους καλύτερα, να εφαρμόσουν καλύτερες τεχνικές, να εκσυγχρονιστούν.

Σε αυτόν τον ανταγωνισμό, βέβαια ο συνεταιρισμός, βρίσκονταν πάντα σε λιγότερο πλεονεκτική θέση από ότι το ιδιωτικό εμπόριο και αυτό γιατί πλήρωνε γενικά το προσωπικό του με μισθούς πιο υψηλούς απ' ότι το λιανεμπόριο, δεν φοροδιέφευγε και γενικά καθυστερούσε σχετικά σε εφαρμογή νέων εμπορικών μεθόδων και καινοτομιών. Παρουσίαζε όμως απ' την άλλη πλευρά και σοβαρά πλεονεκτήματα όπως να έχει αγοραστές τα ίδια τα μέλη του, τα οποία ήταν συχνά προσκολλημένα στο συνεταιριστικό κίνημα λόγω κοινωνικών πεποιθήσεων και αυτό επιχειρησιακά σημαίνει πελατεία πιο έμπιστη, πώληση πιο σταθερή, έξοδα διαφήμισης μειωμένα.

Η μεγαλύτερη επίπτωση σε μακροοικονομικό επίπεδο ήταν η συγκράτηση του επιπέδου των τιμών σε χαμηλό επίπεδο, πράγμα που σήμαινε ο συνεταιρισμός αναγκάσθηκε πολλές φορές να μειώσει τα κέρδη των μελών και άλλες φορές να κάνει περικοπές στο προσωπικό του.

Βέβαια έχει περάσει πλέον το μήνυμα στα μέλη του και γενικά στο αγοραστικό κοινό, ότι ο συνεταιρισμός δεν εξαπατά, δεν κλέβει τον πελάτη, δεν κερδοσκοπεί και στοχεύει στην καλύτερη εξυπηρέτηση και ικανοποίηση του κοινού. Επιπλέον αν σκεφτούμε ότι τα προβλήματα του καταναλωτή σήμερα δεν έχουν να κάνουν μόνο με την τιμή, αλλά και με τη νοθεία, την παραπλανητική διαφήμιση, την ποιότητα κ.τ.λ. και είναι παράγοντες που επιδρούν έμμεσα αρνητικά στην τιμή που πληρώνει ο τελικός καταναλωτής, αντιλαμβανόμαστε ότι το μήνυμα που ανωτέρω πέρασε ο συνεταιρισμός, ήταν μια δωρεάν διαφήμιση για προσέλκυση όλο και περισσότερων πελατών.

Ο συνεταιρισμός σήμερα ανάμεσα στους διαφορετικούς τομείς της οικονομικής-εμπορικής δραστηριότητας έχει αναπτύξει περισσότερο την πώληση προϊόντων ευρείας κατανάλωσης όπως τρόφιμα, είδη σπιτιού και εξοχής, ένδυσης, υπόδεσης κ.τ.λ. Πρόκειται για προϊόντα γρήγορης κυκλοφορίας και ανανέωσης του stock αποθεμάτων που κρατούν μια υψηλή θέση στις λαϊκές καταναλωτικές δαπάνες.

Τα μέλη του συνεταιρισμοί είναι οι υπάλληλοι της Εμπορικής Τραπέζης αλλά και άλλων συμβεβλημένων Τραπεζών όπως Πίστεως, Γενική, Κρήτης, Φοίνικας, Μακεδονίας Θράκης, η Ελληνική Μαθηματική Εταιρεία, το Υπουργείο Εργασία, η Γενική Γραμματεία Αθλητισμού και ο Δημόκριτος αλλά και συνταξιοδοτημένοι υπάλληλοι όλων αυτών των Τραπεζών και Οργανισμών, οι οποίοι έχουν σταθερό εισόδημα και που αποτελούν παραδοσιακά τη βάση που στηρίζεται ο συνεταιρισμός.

Για το λόγο αυτό και γνωρίζοντας τα οικονομικά τους προβλήματα προωθεί κουπόνια (εκπτώτικα, δώρων κ.τ.λ.) και εκδίδει διατακτικές οι οποίες δεν αφορούν μόνο τα καταστήματα του συνεταιρισμού, αλλά και άλλα με τα οποία έχει σύμβαση ο συνεταιρισμός με σκοπό αφ' ενός την αγορά προϊόντων με φθηνότερες τιμές από αυτές του λιανεμπορίου και αφ' ετέρου αγορές με άτοκες δόσεις.

6. Παροχές του συνεταιρισμού στα μέλη του

α) Προγράμματα πρόσθετης νοσοκομειακής ασφάλισης

Η δραστηριοποίηση του συνεταιρισμού τα τελευταία χρόνια σε μείζονος σημασία θέματα όπως αυτό της υγείας ήταν μεγάλη και αποτέλεσμα της προσπάθειας αυτής ήταν το έτος 1999, να συστήσει συμφωνία με τη θυγατρική ασφαλιστική εταιρία Metrolife για ομαδική ασφάλιση των μελών του συνεταιρισμού, συναδέλφων εν ενεργεία και συνταξιούχων και των εξαρτημένων μελών των οικογενειών τους και μάλιστα και πολύ μικρό και οικονομικό μηνιαίο ασφαλιστρο.

Η ασφάλιση αυτή περιλαμβάνει: α) ασφάλιση νοσοκομειακής περίθαλψης από ατύχημα ή ασθένεια και β) ασφάλιση θανάτου, μόνιμης ολικής, μερικής ανικανότητας από ατύχημα.

Συγκεκριμένα:

Παροχές ασφαλιστρο

1. Ασφάλιση νοσοκομειακής περίθαλψης από ατύχημα ή ασθένεια

α) Ασφάλιση ευρείας νοσοκομειακής περίθαλψης από ατύχημα ή ασθένεια, έξοδα δωματίου και τροφής σε ιδιωτικό νοσοκομείο ή κλινική.

- Έξοδα δωματίου και τροφής σε Μονάδα Εντατικής Παρακολούθησης ή στο Εξωτερικό
- β) Ασφάλιση Επιδόματος Νοσοκομειακής Περίθαλψης από ατύχημα ή ασθένεια.
- Ημερήσιο Νοσοκομειακό Επίδομα. Καταβάλλεται για κάθε ημέρα παραμονής του Ασφαλισμένου σε Δημόσιο Νοσηλευτικό Ίδρυμα ανεξάρτητα από τις πραγματοποιηθείσες δαπάνες.

Ανώτατη διάρκεια παροχής 90 ημέρες κατά περίπτωση και 180 ημέρες το χρόνο.

2. Ασφάλιση θανάτου, μόνιμης ολικής ή μερικής ανικανότητας από ατύχημα

Σε περίπτωση θανάτου του ασφαλισμένου από ατύχημα καταβάλλεται στους δικαιούχους του ποσό ίσο με δρχ. 2.000.000 ή 6.000 ευρώ.

Σε περίπτωση μόνιμης ολικής ανικανότητας του ασφαλισμένου από ατύχημα, του καταβάλλεται ποσό ίσο με δρχ. 2.000.000 ή 6.000 ευρώ.

Σε περίπτωση μόνιμης μερικής ανικανότητας του ασφαλισμένου από ατύχημα του καταβάλλεται ποσοστό (5) του ποσού των δρχ. 2.000.000 ή 6.000 ευρώ.

Το συγκεκριμένο πρόγραμμα ασφάλισης θα καλύψει τα μέλη με διαφορετικό τρόπο στο ιδιωτικό και δημόσιο νοσοκομείο. Ο λόγος είναι ότι στο ιδιωτικό νοσοκομείο εκδίδονται πρωτότυπες αποδείξεις και με βάση αυτές θα αποζημιώνονται. Το δημόσιο συνήθως, που αδυνατεί να πράξει ότι και το ιδιωτικό, η αποζημίωση των μελών θα δίνεται επιδοματικά.

1. Σε περίπτωση νοσηλείας σε Ιδιωτικό Νοσοκομείο ή Κλινική, ο ασφαλισμένος θα καλύπτεται από τις παροχές της παραγράφου α (Ασφάλιση Ευρείας Νοσοκομειακής Περίθαλψης από Ατύχημα ή Ασθένεια).

Τα έξοδα δωματίου και τροφής αποζημιώνονται 100% και μέχρι του ανωτάτου ορίου. Για τα υπόλοιπα έξοδα καταβάλλεται το 80% των πραγματοποιηθεισών δαπανών. Σε περίπτωση που ο ασφαλισμένος κάνει χρήση του Ταμείου Κοινωνικής Ασφάλισης του και αποζημιωθεί σε ποσοστό τουλάχιστον 20% θα καταβάλλεται το 100% της διαφοράς.

2. Σε περίπτωση νοσηλείας σε Δημόσιο Νοσοκομείο ή Κλινική, ο ασφαλισμένος θα καλύπτεται από την παροχή β. (Ασφάλιση Επιδόματος Νοσοκομειακής Περιθαλψής από ατύχημα ή ασθένεια).

Σε περίπτωση που ο ασφαλισμένος νοσηλευτεί σε θέση υψηλότερη της προβλεπόμενης από το ταμείο του, τότε του καταβάλλεται το 100% της διαφοράς και μέχρι του ανωτάτου ορίου που ορίζεται στην παράγραφο α.

Η μικτή μηνιαία δαπάνη για την ασφάλιση ορίζεται ως εξής:

Για το ασφαλιζόμενο μέλος	σε	3,50 €
Για ένα εξαρτώμενο μέλος	σε	3,00 €
Για δύο ή περισσότερα εξαρτώμενα μέλη	σε	2,50 €

Συμμετοχή στα ασφαλιστικά πρόγραμμα έχουν όλα τα μέλη του συνεταιρισμού έως και την ηλικία των 65 ετών, χωρίς ιατρικές εξετάσεις. Επίσης έχουν συμμετοχή αυτοδίκαια όλα τα τέκνα των μελών του συνεταιρισμού έως και την ηλικία των 20 ετών και για όσα σπουδάζουν σε ΑΕΙ ή ΤΕΙ έως και την ηλικία των 25 ετών (Περιοδικό ΣΥΝ & ΖΩΗ, 1999, Σ. 10)

β) Αγορά οικοπέδων με προνομιακούς όρους

Ο συνεταιρισμός κατάφερε και ήλθε σε συμφωνία με τον Δήμο Κορίνθου ο οποίος του παραχώρησε οικοδομήσιμα οικοπέδα σε αρκετά χαμηλή τιμή προς πώληση και διάθεση στα μέλη του σε καταπληκτική θέα στον Κορινθιακό κόλπο, το Λουτράκι και τα Ίσθμια.

Τα οικόπεδα βρίσκονται στη θέση «Πάτημα» Εξαμιλίων, περιβάλλονται από πευκόφυτο δάσος και απέχουν μόλις 8 λεπτά από το κέντρο της Κορίνθου. Είναι άρτια ρυμοτομημένα και οικοδομήσιμα, το εμβαδόν των οποίων ποικίλλει, από 250 τ.μ. έως 1.000 τ.μ.

Κάθε οικόπεδο έχει συντελεστή δόμηση 0,40 και ο αγοραστής μπορεί αν θέλει, εκδίδονται οικοδομική άδεια, να κτίσει κατοικία τόσων τετραγωνικών μέτρων, ώστε να καλύψει πλήρως τα μέτρα που δικαιούται, των πρόσθετων υπόγειων χώρων.

Τα συμβόλαια που υπογράφονται για τη μεταβίβαση είναι οριστικά, χωρίς παρακράτηση κυριότητας.

Η τιμή των οικοπέδων ορίσθηκε ανά τετραγωνικό μέτρο σε 20.000 δρχ. ή 58,69 ευρώ και περιλαμβάνει και τα έξοδα του συνεταιρισμού.

Τα οικόπεδα θα διατίθενται στους συνεταιίρους με μικρή προκαταβολή που συμψηφίζεται με τα γενόμενα και μελλοντικά έξοδα του συνεταιρισμού. Το υπόλοιπο θα εξοφληθεί σε 62 ισόποσες, άτοκες μηνιαίες δόσεις. (Περιοδικό ΣΥΝ & ΖΩΗ, 1999, Σ. 12)

γ) Ειδικές προσφορές

Ο συνεταιρισμός παρέχει στα μέλη του μια μεγάλη γκάμα προϊόντων μέσω συνεργαζομένων εταιριών και εμπόρων όπως μοτοποδήλατα, ηλεκτρονικούς υπολογιστές, κινητά τηλέφωνα, ηλεκτρικές συσκευές, συστήματα συναγερμού.

Τα τελευταία δύο χρόνια ο συνεταιρισμός είναι συμβεβλημένος με τα Super Market Βερόπουλος, τα πολυκαταστήματα Hondos Center και μια μεγάλη σειρά καταστημάτων και πολυκαταστημάτων σε όλη την Ελλάδα, τα οποία καταστήματα μπορούν να επισκέπτονται τα μέλη του και να προμηθεύονται είδη δίνοντας διατακτικές και εξόφληση σε 4 μηνιαίες δόσεις.

δ) Διανομή προϊόντων

Καθημερινό μέλημα του συνεταιρισμού είναι η εξασφάλιση απρόσκοπτου εφοδιασμού των μελών εντός και εκτός της πόλης των Αθηνών με είδη που επιθυμούν να αγοράσουν από τα καταστήματά του.

Ταχύτατη προετοιμασία των παραγγελιών χάρη στα αυτοματοποιημένα συστήματα διαλογής παραγγελιών και άμεση αποστολή τους μέσω: προγραμματισμών δρομολογίων, μέσω της υπηρεσίας εκτάκτων παραγγελιών (curier) καλύπτεται κάθε επείγουσα παραγγελία σε οποιοδήποτε σημείο της Ελλάδας.

Τα εμπορεύματα παραδίδονται σε ειδικά πλαστικά ή χάρτινα κιβώτια που εξασφαλίζουν ασφαλή και υγιεινή μεταφορά του περιεχομένου τους.

Επιπλέον ο συνεταιρισμός παρέχει υψηλές εκπτώσεις και τις πλέον ανταγωνιστικές τιμές στα προϊόντα που εμπορεύεται, με προσφορές σε προϊόντα, που αναπτύσσονται με βάση τις πραγματικές ανάγκες των μελών και την εποχικότητα των πωλήσεων, με διανομή μερισμάτων και συμμετοχή των μετόχων στα κέρδη του συνεταιρισμού.

ε) Έντυπη επικοινωνία

Για την καλύτερη ενημέρωση των μελών, έχει δημιουργηθεί ένα πλέγμα επικοινωνίας που περιλαμβάνει:

- ❖ μηνιαία έκδοση τιμοκαταλόγων με προτεινόμενες λιανικές τιμές πώλησης
- ❖ διαφημιστικά φυλλάδια και ενημερωτικά έντυπα για νέα προϊόντα
- ❖ έκδοση διαφόρων εντύπων που περιλαμβάνουν ειδήσεις και άρθρα

στ) Ολοκληρωμένες υπηρεσίες μηχανογραφικής κάλυψης

Η ανταγωνιστικότητα είναι άρρηκτα δεμένη με την οργάνωση μιας επιχείρησης, γι αυτό ο συνεταιρισμός δημιούργησε ένα ευέλικτο «εργαλείο» που δίνει λύσεις στα καθημερινά ζητήματα οργάνωσης και διαχείρισης του συνεταιρισμού, με απώτερο σκοπό την καλύτερη εξυπηρέτηση των μελών του.

Μέσου του σύγχρονου πακέτου αυτού, το οποίο είναι ανεπτυγμένο σε περιβάλλον Windows διενεργεί πράξεις όπως:

- ❖ Παρακολούθηση ιστορικού και εκκρεμοτήτων ανά μέλος
- ❖ Παρακολούθηση συμβάσεων με προμηθευτές
- ❖ Παρακολούθηση εμπόρων-συνεργατών οι οποίοι συμβάλλονται με το συνεταιρισμό για προϊόντα τα οποία δεν παρέχονται μέσω των καταστημάτων του συνεταιρισμού
- ❖ Αυτόματη δημιουργία αρχείου παραγγελίας και ηλεκτρονικής αποστολής
- ❖ Χρήση γραμμωτού κώδικα (Bar Code) για αγορές και πωλήσεις
- ❖ Λογιστική διαχείριση - καταστάσεις Φ.Π.Α.
- ❖ Δυνατότητα ΟΝ - LINE σύνδεσης του συνδέσμου μέσω διαδικτύου (Internet), για ηλεκτρονική αποστολή παραγγελίας, πληροφόρηση, αναζήτηση διαθεσιμότητας των ειδών κλπ.

Επιπλέον ο συνεταιρισμός διοργανώνει για τα μέλη του επιμορφωτικά σεμινάρια σε θέματα επιστημονικά και εμπορικά, όπως:

- ❖ επιστημονικές εξελίξεις και καινοτομίες
- ❖ τεχνικές διαχείρισης επιχειρήσεων
- ❖ τεχνικές προώθησης πωλήσεων και εξυπηρέτησης πελατών με εισηγητές εξειδικευμένους και διακεκριμένους επιστήμονες.

ζ) Πολιτιστικές διαδρομές

Ο συνεταιρισμός παρέχει στα μέλη του θεματικές διαδρομές με τον χαρακτήρα της «σκεπτόμενης θέασης» με ξεναγήσεις - διαλέξεις σε αρχαιολογικούς χώρους, μουσεία και πινακοθήκες, με συναυλίες που γίνονται σε χώρους ιστορικής μνήμης, σε βιότοπους και με διαδρομές οικολογικού και φυσιολατρικού ενδιαφέροντος.

Συγκεκριμένα κατά το έτος 2003 έγιναν οι πιο κάτω εκδηλώσεις.

- ❖ 28/12 έως 2/1/2003 πρωτοχρονιάτικη εκδρομή στα Γιάννενα
- ❖ Στις 8/1 ανάλυση του έργου του ζωγράφου της Αντίστασης, Ασαντούρν Μπαχαριάν, στο χώρο του Εϋνάρδειου Μεγάρου.
- ❖ Στις 11-12/1 εκδρομή στην Αίγινα «στα χνάρια του Καποδίστρια»
- ❖ Στις 15/1 ξενάγηση στην έκθεση «Αιώνας Πικάσσο» στην Εθνική Πινακοθήκη.
- ❖ Στις 19/1 ξενάγηση στην έκθεση «ο Ελληνισμός της Μικράς Ασίας» στο Εθνικό Ιστορικό Μουσείο.
- ❖ 10-15/2 πενταήμερη εκδρομή στη Βουδαπέστη
- ❖ 26/4-3/4 οκταήμερη εκδρομή στην Κούβα
- ❖ 4-10/7 επταήμερη εκδρομή στη Χαλκιδική
- ❖ Δύο επισκέψεις στις 29 και 30/8 στη Μακρόνησο για την ιστορική συναυλία του Μίκη Θεοδωράκη στο χώρο του Β.Ε.Τ.Ο
- ❖ 14-18/8 πενταήμερη εκδρομή στο Λονδίνο
- ❖ 13-22/9 δεκαήμερη εκδρομή στην Αγγλία-Σκωτία
- ❖ Στις 4/10 ξενάγηση στην υπαίθρια γλυπτοθήκη του Εθνικού κήπου και του Ζαππείου.
- ❖ Στις 5/10 εκδρομή στα κάστρα της Οινόης, των Ελευθερών, των Αιγόςθενων και στο Ηραίο, στα χνάρια του Φ. Κόντογλου.
- ❖ Στις 15/11 εκδρομή οικολογικού ενδιαφέροντος με μικρή πεζοπορία στη Φτέρη Αιγίου και στη Πλατανιώτισα.
- ❖ Στις 24/11 διάλεξη για την ιστορική συνοικία του Ψειρή στο Μπενάκειο Μουσείο.
- ❖ Στις 29/11 πεζοπορία στην Πάρνηθα.
- ❖ Στις 30/11 ξεναγήσεις στις Μυκίνες, στο Ηραίο Άργους και στην Τίρυνθα.
- ❖ Τρεις ξεναγήσεις στην έκθεση για το έργο και τη ζωή του Κ.Καβάφη στο Μέγαρο Μουσικής.
- ❖ Στις 7/12 ξενάγηση στη Ρωμαϊκή Αγορά και στα Λουτρά των Αέρηδων.
- ❖ Τριήμερη πεζοπορική εκδρομή 12-13-14/12 στη Μέσα Μάνη και στο Ταίναρο.

7. Μέλη του Συνεταιρισμού

Μέλη του Συνεταιρισμού μπορούν να γίνουν: α) οι εργαζόμενοι στην Εμπορική Τράπεζα της Ελλάδος, β) οι άμεσοι συνταξιούχοι του ΤΕΑΠΕΤΕ, γ) οι έμμεσοι, λόγω θανάτου των πιο πάνω, φυσικού ή κατά πλάσμα νόμου ή αφάνειας, συνταξιούχοι του ΤΕΑΠΕΤΕ, δ) οι εργαζόμενοι στους Συλλόγους Εργαζομένων και Συνταξιούχων της Εμπορικής Τράπεζας, καθώς και στους διαφόρους Ασφαλιστικούς Οργανισμούς και τους Συνεταιρισμούς αυτών, ε) οι Σύλλογοι των εργαζομένων και Συνταξιούχων της Εμπορικής Τράπεζας, καθώς και οι οικείοι Ασφαλιστικοί Οργανισμοί και Συνεταιρισμοί αυτών, στ) το νομικό πρόσωπο της Εμπορικής Τράπεζας.

Εκτός των παραπάνω μέλη του Συνεταιρισμού μπορούν να γίνουν, έπειτα από σχετική απόφαση του Δ.Σ., με ειδική σύμβαση, στην οποία θα περιέχονται, κατά περίπτωση, οι όροι προμηθείας ειδών και παροχής υπηρεσιών, συμμετοχής στα οικεία ειδικά προγράμματα του Συνεταιρισμού, η έξοδος τους από το Συνεταιρισμό κ.λ.π.:

α) Οι εργαζόμενοι σε συγγενείς επιχειρήσεις της Εμπορικής Τράπεζας ή σε άλλες Τράπεζες, καθώς και τα οικεία Σωματεία, Ασφαλιστικά Ταμεία, Συνεταιρισμοί και εργοδοτικά νομικά πρόσωπα αυτών.

β) Οργανισμοί που αποτελούν Σωματεία ή Ιδρύματα ή Νοσοκομεία ή επιδιώκουν οικονομικούς, φιλανθρωπικούς, κοινωνικούς, πολιτιστικούς σκοπούς καθώς και άλλοι Συνεταιρισμοί με ίδιους ή παρεμφερείς με τον παρόντα σκοπούς.

γ) Άλλα νομικά πρόσωπα, δημοσίου ή ιδιωτικού δικαίου.

Για να εγγραφούν ως μέλη του Συνεταιρισμού τα προαναφερόμενα φυσικά πρόσωπα, πρέπει να έχουν τις εξής προϋποθέσεις:

α) Να έχουν συμπληρώσει το 18ο έτος της ηλικίας τους.

β) Να αποδέχονται ρητά και ανεπιφύλακτα το παρόν Καταστατικό στο σύνολο του.

Δεν μπορούν να γίνουν μέλη του Συνεταιρισμού τα προαναφερόμενα φυσικά πρόσωπα, εφόσον υπάρχουν τα ακόλουθα κωλύματα:

α) Δεν έχουν συμπληρώσει το 18ο έτος της ηλικίας τους.

β) Δεν αποδέχονται ρητά και ανεπιφύλακτα το Καταστατικό του Συνεταιρισμού στο σύνολο του.

γ) Εάν τελούν υπό απαγόρευση ή δικαστική αντίληψη κατά την έννοια του νόμου.

δ) Εάν είναι μέλη άλλου Συνεταιρισμού, που έχει την ίδια έδρα και τον ίδιο σκοπό με τον παρόντα.

ε) Εάν διετέλεσαν μέλη άλλου Συνεταιρισμού από τον οποίο αποχώρησαν χωρίς να εξοφλήσουν ολοσχερώς τις υποχρεώσεις τους.

στ) Εάν έχουν διαγραφεί από άλλους Συνεταιρισμούς λόγω καταδίκης τους για παράβαση των διατάξεων του άρθρου 15 του Ν. 1667/1986 ή λόγω καταδίκης τους για αδίκημα προβλεπόμενο από τις διατάξεις των άρθρων: 216 (πλαστογραφία), 217 (πλαστογραφία πιστοποιητικών), 218 (πλαστογραφία και κατάχρηση ενσήμων), 222 (υπεξαγωγή εγγράφων), 372 (κλοπή), 375 (υπεξαίρεση), 386 (απάτη), του Ποινικού Κώδικα, ζ) Εάν ασκούν επιχείρηση

όμοια προς τον επιδιωκόμενο από το Συνεταιρισμό κύριο σκοπό εξαιρουμένων των περιπτώσεων της παραγρ. 2β του άρθρου 4 του Καταστατικού και φυλασσομένων όσων ορίζονται στην παραγρ. 1ε του άρθρου 7 αυτού.

Προκειμένου περί των όρων εγγραφής ως μελών των προαναφερομένων Νομικών Προσώπων, ισχύουν κατ' αναλογία τα όπως πιο πάνω οριζόμενα καθώς και ειδικότερα τα περιλαμβανόμενα στις οικείες κατά περίπτωση, αποφάσεις του Δ.Σ. και τις Ειδικές Συμβάσεις περί εγγραφής τους στο Συνεταιρισμό.

7.1. Απόκτηση της ιδιότητας μέλους

Εκτός από τα ιδρυτικά μέλη του Συνεταιρισμού που απέκτησαν την ιδιότητα του συνεταιίρου με την υπογραφή του καταστατικού, καθώς και τα εγγραφέντα στη συνέχεια βάσει αυτού μέλη, για να εγγραφεί κάποιος ως νέο μέλος του Συνεταιρισμού, βάση του παρόντος θα πρέπει να υποβάλει γραπτή αίτηση στο Διοικητικό Συμβούλιο.

Στην αίτηση πρέπει να αναγράφονται τ' ακόλουθα στοιχεία:

α) Ονοματεπώνυμο,

β) Πατρώνυμο,

γ) Χρονολογία γέννησης,

δ) Διεύθυνση κατοικίας και δήλωση υποχρέωσης για τη γνωστοποίηση στο Συνεταιρισμό κάθε αλλαγής διεύθυνσης της κατοικίας τους,

ε) Ο αριθμός των (επιπλέον της υποχρεωτικής) προαιρετικών συνεταιριστικών μερίδων για τις οποίες επιθυμεί να εγγραφεί καθώς και η συνολική (Υποχρεωτικής και προαιρετικών) αξία τους,

στ) Χρονολογία κατάθεσης ή παραλαβής της αίτησης από το Συνεταιρισμό,

ζ) Επί πλέον στην αίτηση πρέπει να περιέρχονται υπό τύπον δηλώσεως τα ακόλουθα στοιχεία: ζα) Ότι ο αιτών δεν είναι μέλος άλλου Συνεταιρισμού που επιδιώκει τον ίδιο σκοπό και εδρεύει στον ίδιο τόπο, ζβ) Ότι, αν ο αιτών διετέλεσε μέλος άλλου Συνεταιρισμού, εκπλήρωσε όλες τις υποχρεώσεις του σ' αυτόν. ζγ) Ότι δεν διαγράφηκε από άλλο Συνεταιρισμό, ζδ) Ότι δεν τελεί υπό απαγόρευση ή δικαστική αντίληψη κατά την έννοια του νόμου, ζε) Ότι αποδέχεται ρητά και ανεπιφύλακτα το Καταστατικό του Συνεταιρισμού στο σύνολο του, ζστ) Δήλωση για τους κληρονόμους ή τους κληροδοτούμενους, που υπεισέρχονται στα δικαιώματα και στις υποχρεώσεις του σύμφωνα με τα οριζόμενα στο άρθρο 8 του παρόντος Καταστατικού, ζζ) Δήλωση για τις υποχρεώσεις του αιτούντος προς το Συνεταιρισμό, ζη) Δήλωση για την επαγγελματική του ιδιότητα, την επωνυμία, διεύθυνση κ.λ.π. στοιχεία αυτής ως και για την υποχρέωση του να γνωστοποιεί στο Συνεταιρισμό κάθε τυχόν σχετική μ' αυτά μεταβολή, ζθ) Δήλωση ότι δεν ασκούν επιχείρηση όμοια προς τον επιδιωκόμενο από το Συνεταιρισμό κύριο σκοπό, ζι) Δήλωση ότι δεν έχουν διαγραφεί από άλλους Συνεταιρισμούς.

Η όπως πιο πάνω αίτηση με μορφή εντύπου, που καταρτίζεται από το Διοικητικό Συμβούλιο, με τα αναγραφόμενα και δηλούμενα στοιχεία αποτελεί σύμβαση, στα πλαίσια και του

παρόντος Καταστατικού, μεταξύ του συνεταίρου και του Συνεταιρισμού και φυλάσσεται στο αρχείο αυτού.

Το Διοικητικό Συμβούλιο αποφασίζει για την αποδοχή ή όχι της ως άνω αίτησης εγγραφής νέου μέλους στην επόμενη, από την παραλαβή ή κατάθεση της αίτησης, τακτική μηνιαία συνεδρίαση του, εφόσον συγκαλείται τουλάχιστον δέκα (10) ημέρες μετά την ως άνω κατάθεση ή παραλαβή αυτής, κοινοποιεί δε τη σχετική απόφαση τους τον αιτούντα μέσα σε δέκα (10) ημέρες από τη λήψη της.

Σε περίπτωση αποδοχής της αίτησης εγγραφής νέου μέλους, από το Διοικητικό Συμβούλιο, με την αποδοχή αυτή αποκτάται η ιδιότητα του μέλους, μόνον όσον αφορά το δικαίωμα του στα παρεχόμενα από το Συνεταιρισμό διάφορα είδη και εξυπηρετήσεις, αφού καταβάλει την αξία της συνεταιριστικής του μερίδας (υποχρεωτικής και προαιρετικής) καθώς και την τυχόν ειδική ή έκτακτη εισφορά κ.λ.π., οπότε και το νέο αυτό μέλος εγγράφεται στο βιβλίο Μητρώου των (προσωρινών) Νέων Μελών του Συνεταιρισμού.

Η αποκατάσταση του νέου αυτού μέλους στα πλήρη δικαιώματα του, με τη συμμετοχή του δηλ. (εκτός από τα πιο πάνω) και στις διαδικασίες λήψης αποφάσεων ως και στα διάφορα όργανα του Συνεταιρισμού, γίνεται μετά την έγκριση της απόφασης του Διοικητικού Συμβουλίου περί αποδοχής της αίτησης εγγραφής, από την επόμενη ετήσια τακτική γενική συνέλευση (εφόσον συγκαλείται τουλάχιστον έξη (6) μήνες ύστερα από την απόφαση του Διοικητικού Συμβουλίου) και μόνον μετά την τελεσιδικία αυτής της έγκρισης, είτε με την πάροδο άπρακτης της σχετικής προθεσμίας προσφυγής, είτε, σε περίπτωση προσφυγής κ.λ.π., με την τελεσιδικία της οικείας εγκριτικής για την εγγραφή δικαστικής απόφασης, οπότε και γίνεται η μεταφορά της εγγραφής του νέου μέλους από το βιβλίο Μητρώου (προσωρινών) Νέων μελών, στο βιβλίο Μητρώου Μονίμων Μελών του Συνεταιρισμού.

Εάν δεν εγκριθεί από την όπως πιο πάνω γενική συνέλευση των μελών, η σχετική απόφαση του Διοικητικού Συμβουλίου περί αποδοχής της αίτησης εγγραφής του νέου μέλους στο Συνεταιρισμό, τότε το Διοικητικό Συμβούλιο προβαίνει στη διαγραφή του από το Βιβλίο (Προσωρινών) Νέων μελών, μετά την τελεσιδικία της απορριπτικής απόφασης της γενικής συνέλευσης είτε με την πάροδο άπρακτης της σχετικής προθεσμίας προσφυγής κατ' αυτής είτε, σε περίπτωση προσφυγής κ.λ.π., με την τελεσιδικία της οικείας απορριπτικής για την εγγραφή δικαστικής απόφασης.

Σε περίπτωση μη αποδοχής της αίτησης εγγραφής νέου μέλους από το Δ.Σ. ή αν το Δ.Σ. δεν δεχθεί την παραλαβή ή κατάθεση της αίτησης εγγραφής ή αν αφήσει να περάσει άπρακτη η προθεσμία χωρίς να αποφασίσει σχετικά κ.λ.π. τότε είναι υποχρεωμένο να φέρει και πάλι το θέμα επομένη της απορριπτικής ή της άρνησης λήψης κλπ. απόφασης του Δ.Σ. στην ετήσια τακτική Γενική Συνέλευση των μελών, εφόσον αυτή συνέρχεται τουλάχιστον έξη (6) μήνες μετά από αυτήν.

Αν δεν περιληφθούν οι πιο πάνω περιπτώσεις ως θέματα στην ημερήσια διάταξη της οικείας Γενικής Συνέλευσης, τότε ο αιτών, είτε ο ίδιος είτε μέσω άλλου Συνεταίρου, μπορεί να φέρει το θέμα του στη Γενική αυτή Συνέλευση, οπότε και συζητείται κατά προτεραιότητα.

Η απόφαση της Γενικής Συνέλευσης, απορριπτική ή εγκριτική, κοινοποιείται στον ενδιαφερόμενο μέσα σε είκοσι (20) ημέρες από την λήξη των εργασιών της.

Κατά της απόφασης της Γενικής Συνέλευσης, ως άνω, επιτρέπεται προσφυγή στο Ειρηνοδικείο της περιφέρειας που εδρεύει ο Συνεταιρισμός, μέσα σε δέκα (10) ημέρες από την κοινοποίηση της προβαλλόμενης απόφασης της Γενικής Συνέλευσης, είτε από τον αιτούντα είτε από το Δ.Σ., ανάλογα.

Κατά της απόφασης του Ειρηνοδικείου μπορεί να ασκηθεί έφεση, είτε από τον ενδιαφερόμενο, είτε από το Δ.Σ., ανάλογα, μόνο στο Μονομελές Πρωτοδικείο της περιφέρειας που εδρεύει ο Συνεταιρισμός, μέσα σε δέκα (10) ημέρες από την κοινοποίηση της εφεσιβαλλομένης απόφασης του Ειρηνοδικείου.

Η όπως πιο πάνω απόφαση του Μονομελούς Πρωτοδικείου δεν υπόκειται σε κανένα ένδικο μέσο.

Μετά την τελεσιδικία της εγκριτικής απόφασης της οικείας γενικής συνέλευσης για την εγγραφή του νέου μέλους στο Συνεταιρισμό, είτε με την πάροδο άπρακτης της σχετικής προθεσμίας προσφυγής στο οικείο Ειρηνοδικείο και Πρωτοδικείο, μετά την εγκριτική τελεσιδικία της απόφασης αυτών για την εγγραφή του νέου μέλους, το Δ.Σ. μεταφέρει την εγγραφή του από το Βιβλίο Μητρώου Προσωρινών Νέων μελών, στο Βιβλίο Μητρώου Μόνιμων Μελών του Συνεταιρισμού, οπότε και το νέο μέλος αποκτά τα πλήρη δικαιώματα του.

Σε περίπτωση ανατροπής εγκριτικής απόφασης της Γενικής Συνέλευσης, για την εγγραφή νέου μέλους στο Συνεταιρισμό, έπειτα από τελεσίδικη, ως άνω απορριπτική γι' αυτή την εγγραφή, δικαστική απόφαση, το Δ.Σ. προβαίνει στη διαγραφή του από το Βιβλίο Μητρώου Προσωρινών νέων μελών, εφαρμοζομένων στη συνέχεια και όσων ορίζονται στα άρθρα του καταστατικού.

Σε περίπτωση ανατροπής απορριπτικής για την εγγραφή νέου μέλους απόφασης της Γενικής Συνέλευσης, έπειτα από τελεσίδικη, ως άνω, εγκριτική για την εγγραφή του δικαστική απόφαση, το Δ.Σ. προβαίνει στην εγγραφή του αιτούντα απ' ευθείας στο Βιβλίο Μητρώου Μόνιμων Μελών του Συνεταιρισμού και το νέο αυτό μέλος του αποκτά τα πλήρη δικαιώματα του.

7.2. Αποχώρηση από τον συνεταιρισμό

Ο σύνetairos μπορεί να αποχωρήσει από το Συνεταιρισμό αφού περάσουν τρία (3) χρόνια από την εγγραφή του, με γραπτή δήλωση του, που υποβάλλεται στο Δ.Σ. τρεις (3) μήνες τουλάχιστον πριν από το τέλος της κάθε, μετά την πιο πάνω τριετία από την εγγραφή του, οικονομικής χρήσης.

Σε περίπτωση μεταβολής του σκοπού ή της ευθύνης του Συνεταιρισμού από περιορισμένη σε απεριόριστη η αποχώρηση του μέλους μπορεί να γίνει χωρίς τους χρονικούς περιορισμούς, με γραπτή δήλωση του που υποβάλλεται στο Δ.Σ. μέσα σε έξη (6) μήνες από την ολοκλήρωση της οικείας εγκριτικής διαδικασίας με την τελεσίδικη νομιμοποίηση των όπως πιο πάνω τροποποιήσεων του Καταστατικού.

Στο συνέταιρο που αποχωρεί από τον Συνεταιρισμό αποδίδεται η συνεταιριστική μερίδα που εισέφερε το αργότερο μέσα σε τρεις (3) μήνες από την έγκριση του ισολογισμού της χρήσης μέσα στην οποία έγινε η αποχώρηση, εκτός και αν συντρέχουν άλλες περιπτώσεις, περί επιβολής έκτακτης ή ειδικής εισφοράς είτε οποιοσδήποτε οφειλές του προς το Συνεταιρισμό, οπότε η Συνεταιριστική του μερίδα, υποχρεωτική και προαιρετική, συμψηφίζεται μ' αυτές και αποδίδεται στον αποχωρούντα το τυχόν απομένον καθαρό υπόλοιπο, άλλως, σε περίπτωση αρνητικού υπολοίπου υποχρεούται στην άμεση εξόφληση του.

Επίσης, στο συνέταιρο που αποχωρεί από το Συνεταιρισμό αποδίδεται και το τυχόν διανεμόμενο μέρος της χρήσης κατά την οποία εξέρχεται, κατ' αναλογία της συνεταιριστικής του μερίδας, υποχρεωτικής και προαιρετικής, όπως ορίζεται στο καταστατικό, το αργότερο μέσα σε τρεις (3) μήνες από την έγκριση του Ισολογισμού της χρήσης μέσα στην οποία έγινε η αποχώρηση, εκτός και αν συντρέχουν, περιπτώσεις των εκτάκτων ή ειδικών εισφορών, είτε οποιοσδήποτε οφειλές του αποχωρούντος στο Συνεταιρισμό, οπότε τυχόν δικαιούμενο μέρος του συμψηφίζεται μ' αυτές αποδίδεται στον αποχωρούντα το τυχόν απομένον, καθαρό υπόλοιπο, άλλως, σε περίπτωση δηλαδή αρνητικού τελικού υπόλοιπου, υποχρεούται στην άμεση εξόφληση του.

Σε περίπτωση επιβολής έκτακτης εισφοράς λόγω αδυναμίας καλύψεως του Παθητικού του Συνεταιρισμού κατά την χρήση της αποχώρησης ή της επιβολής ειδικής εισφοράς κ.λ.π., ο αποχωρών συνέταιρος υποχρεούται στην καταβολή αυτών των εισφορών κατ' αναλογία της συνεταιριστικής του μερίδας, υποχρεωτικής και προαιρετικής, το αργότερο μέσα σε τρεις (3) μήνες από την έγκριση του ισολογισμού της χρήσης μέσα στην οποία έγινε η αποχώρηση.

Ο αποχωρών συνέταιρος υποχρεούται στην άμεση εξόφληση κάθε τυχόν οφειλής του στο Συνεταιρισμό.

Οι αποχωρούντες δεν δικαιούνται για κανένα λόγο να ζητήσουν την εκκαθάριση του Συνεταιρισμού.

Δικαιούνται όμως οι αποχωρούντες να μετέχουν στις γενικές συνελεύσεις των μελών του Συνεταιρισμού, μέχρι τη λήξη της χρήσης κατά την οποία εξέρχονται αυτού.

Εάν ο αποχωρών συνέταιρος συμμετέχει σε κάποιο όργανο του Συνεταιρισμού (Δ.Σ., Ε.Σ., Αντιπρόσωπος κ.λ.π.), παύει να είναι μέλος του αυτοδικαία από την ημέρα της προαναφερόμενης γραπτής δήλωσης του στο Δ.Σ. για την αποχώρηση του από τον Συνεταιρισμό.

7.3. Διαγραφή συνεταιρίων

Με απόφαση της Γενικής Συνέλευσης που λαμβάνεται με την αυξημένη απαρτία και πλειοψηφία, έπειτα και από σχετική απόφαση-εισήγηση του Δ.Σ., ο συνεταίρος μπορεί να διαγραφεί από το Συνεταιρισμό στις παρακάτω περιπτώσεις:

α) Αν χάσει τις απαιτούμενες για την εγγραφή του στο Συνεταιρισμό ιδιότητες και προϋποθέσεις

β) Αν καθυστερεί την εξόφληση οποιασδήποτε εισφοράς ή οφειλής του προς το Συνεταιρισμό, για την είσπραξη των οποίων άρχισε η εκτέλεση κατ' αυτού,

γ) Αν βλάπτει τα συμφέροντα του Συνεταιρισμού από παράβαση των υποχρεώσεων του γενικά προς αυτόν.

δ) Αν υπάρξουν ή αν ανακύψει ότι υπάρχουν τα κωλύματα.

ε) Αν ασκήσει επιχείρηση όμοια προς τον επιδιωκόμενο από το Συνεταιρισμό κύριο σκοπό ή αν ανακύψει ότι υπάρχει κώλυμα

στ) Αν καταδικαστεί για τα αδικήματα που ορίζονται στις παρ. 1 και 2 του άρθρου 15 του Ν. 1667/86.

ζ) Αν καταδικασθεί για αδίκημα προβλεπόμενο από τις διατάξεις των άρθρων 216, 217, 218, 222, 372, 375 και 386 του Ποινικού Κώδικα.

Ο Συνetaίρος που δεν εγγράφηκε στο Συνεταιρισμό ή που διαγράφηκε από αυτόν, μπορεί ή όχι να αναζητήσει την εγγραφή ή την επανεγγραφή του, ανάλογα με την περίπτωση, όπως πιο κάτω:

α) Ο Συνetaίρος που δεν εγγράφηκε ή που διαγράφηκε από τον Συνεταιρισμό, μπορεί να αναζητήσει την εγγραφή ή την επανεγγραφή του, ανάλογα, στο Συνεταιρισμό μετά ένα (1) χρόνο από την τελεσιδικία της οικείας απόφασης για τη μη εγγραφή ή τη διαγραφή του, εφόσον επανακτήσει εν των μεταξύ τις ιδιότητες και προϋποθέσεις ή αρθούν τα κωλύματα η ύπαρξη ή η απώλεια των οποίων, αντίστοιχα, είχε σαν αποτέλεσμα τη μη εγγραφή ή τη διαγραφή του, οπότε και ακολουθείτε ξανά η διαδικασία και εφαρμόζονται τα οριζόμενα από το καταστατικό.

β) Ο Συνetaίρος που δεν εγγράφηκε ή που διαγράφηκε από το Συνεταιρισμό, μπορεί να ξαναζητήσει την εγγραφή ή την επανεγγραφή του, ανάλογα, στο συνεταιρισμό μετά τρία (3) χρόνια από την τελεσιδικία της οικείας απόφασης για τη μη εγγραφή ή τη διαγραφή του, εφόσον όμως θα έχει τις υπόλοιπες ιδιότητες και προϋποθέσεις ή δεν θα υπάρχουν κωλύματα, οπότε και ακολουθείται ξανά η διαδικασία και εφαρμόζονται τα οριζόμενα από το καταστατικό

γ) Ο Συνetaίρος που δεν εγγράφηκε ή που διαγράφηκε από το Συνεταιρισμό, δεν μπορεί να ξαναζητήσει την εγγραφή ή την επανεγγραφή του, ανάλογα, στον Συνεταιρισμό.

Η διαγραφή γνωστοποιείται στο συνetaίρο με κοινοποίηση αποσπάσματος της σχετικής απόφασης της γενικής συνέλευσης που περιέχει και του λόγους της διαγραφής, μέσα σε είκοσι (20) ημέρες από τη λήξη των εργασιών της.

Ο Συνetaίρος που διαγράφηκε μπορεί να προσφύγει κατά της απόφασης της διαγραφής του, στο Ειρηνοδικείο της περιφέρειας που εδρεύει ο Συνεταιρισμός, μέσα σε δύο (2) μήνες από την κοινοποίηση της προσβαλλόμενης απόφασης.

Κατά της απόφασης του Ειρηνοδικείου μπορεί να ασκηθεί έφεση μόνο στο Μονομελές Πρωτοδικείο της περιφέρειας, που εδρεύει ο Συνεταιρισμός μέσα σε δέκα (10) ημέρες από την κοινοποίηση της εφεσιβαλλόμενης απόφασης.

Η όπως πιο πάνω απόφαση του Μονομελούς Πρωτοδικείου δεν υπόκειται σε κανένα ένδικο μέσο.

Η απώλεια της ιδιότητας του μέλους επέρχεται από την ημέρα που δημοσιεύεται η τελεσίδικη απόφαση που απορρίπτει την οικεία προσφυγή ή έφεση, ανάλογα ως άνω ή από την ημέρα που έληξε άπρακτη η προθεσμία γι' αυτή την προσφυγή ή την έφεση, οπότε και το μέλος αυτό διαγράφεται από το Βιβλίο Μητρώου Μελών του Συνεταιρισμού με ειδική πράξη - καταχώρηση στο βιβλίο Πρακτικών του Δ.Σ.

Αν ο διαγραφόμενος συνetaίρος συμμετέχει σε κάποιο όργανο του Συνεταιρισμού, παύει να είναι μέλος του από την ημέρα της κοινοποίησης της σχετικής απόφασης της οικείας γενικής συνέλευσης για τη διαγραφή του.

7.4. Θάνατος συνetaίρου

Ο Συνetaίρος που πέθανε διαγράφεται από το Βιβλίο Μητρώου Μονίμων μελών του Συνεταιρισμού, με ειδική πράξη-καταχώρηση στο Βιβλίο Πρακτικών του Δ.Σ., στο τέλος της χρήσης κατά την οποία επήλθε ο θάνατος.

Στο ενδιάμεσο χρονικό διάστημα, από την ημερομηνία του θανάτου μέχρι το τέλος της χρήσης, η συνetaριστική ιδιότητα του θανόντος συνεχίζεται στο πρόσωπο του κληρονόμου ή του κληροδοτούμενου, ανάλογα, που υπεισέρχεται στα δικαιώματα και στις υποχρεώσεις τους, οπότε και γίνεται η σχετική εγγραφή του στο βιβλίο προσωρινών νέων μελών του Συνεταιρισμού, με ανάλογη μνεία στην ειδική πράξη-καταχώρηση του Βιβλίου Πρακτικών του Δ.Σ.

Σε περίπτωση ανηλίκων ή περισσότερων του ενός κληρονόμου ή κληροδοτούμενων, η άσκηση των δικαιωμάτων και η εκπλήρωση των υποχρεώσεων απέναντι στο Συνεταιρισμό, γίνεται από το νόμιμα οριζόμενο επίτροπο ανηλίκων ή από τον οριζόμενο κοινό εκπρόσωπο των συγκληρονόμων ή συγκληροδοτούμενων, με κοινή γραπτή δήλωση τους στο Δ.Σ.

Η συνetaριστική ιδιότητα και η συνetaριστική μερίδα του θανόντος συνetaίρου μπορούν να περιέλθουν οριστικά στον οικείο κληρονόμο ή κληροδοτούμενο, ή αν πρόκειται για πολλούς, σε έναν από αυτούς που ορίζεται από τους υπόλοιπους με γραπτή δήλωση τους στο Δ.Σ., μέσα σε έξη (6) μήνες από το θάνατο του αρχικού συνetaίρου, με ειδική απόφαση του Δ.Σ. και εφόσον αυτός θα έχει τις προϋποθέσεις να γίνει μέλος του Συνεταιρισμού.

Σε περίπτωση που οι συγκληρονόμοι ή οι συγκληροδοτούμενοι δεν μπορούν να συμφωνήσουν στο πρόσωπο του ενός ως άνω κοινού εκπροσώπου τους ή δεν μπορούν να αποκτήσουν για οποιοδήποτε λόγο την ιδιότητα του συνetaίρου, τότε τους αποδίδεται, κατ' ίση αναλογία, η συνetaριστική μερίδα που είχε εισφέρει ο κληρονομούμενος ή κληροδότης, υπολογιζόμενης της αξίας της σε πραγματικούς όρους, μέσα σε τρεις (3) μήνες από την έγκριση του ισολογισμού της χρήσης κατά την οποία επήλθε ο θάνατος του αρχικού συνetaίρου.

Σε περίπτωση που δεν υπάρχουν κληρονόμοι ή κληροδοτούμενοι ή δεν εμφανιστούν τυχόν υπάρχοντες μέσα σε έξη (6) μήνες από το τέλος της χρήσης κατά την οποία επήλθε ο θάνατος του συνetaίρου, τότε η οικεία συνetaριστική μερίδα ή το τυχόν καθαρό υπόλοιπο ανάλογα, μεταφέρεται στο ειδικό αποθεματικό, τυχόν δε αρνητικό υπόλοιπο μεταφέρεται στις ζημίες και αποσβένεται.

Σε περίπτωση θανάτου αιτούντος την εγγραφή του στον Συνεταιρισμό, κατά το χρονικό διάστημα της αναμονής για την οικεία απόφαση του Δ.Σ. αποδοχής ή όχι της οικείας αίτησης εγγραφής του, κανένα δικαίωμα δεν γεννιέται στους τυχόν κληρονόμους ή κληροδοτούμενους και η αίτηση του θανόντος εισάγεται στο αρχείο, με ειδική πράξη-καταχώρηση στο Βιβλίο Πρακτικών του Δ.Σ.

Αν ο θάνατος του Συνεταίρου επήλθε πριν από τη τελεσιδικία της οικείας απόφασης για την αποδοχή της σχετικής αίτησης εγγραφής του, διαγράφεται ο θανών από το Βιβλίο προσωρινών νέων μελών του Συνεταιρισμού, στο τέλος της χρήσης κατά την οποία επήλθε ο θάνατος και εφαρμόζονται κατ' αναλογία όσα ορίζονται στο καταστατικό, ανάλογα με την επακολουθήσασα τελεσίδικη απόφαση και την ειδική σχετικά με το θέμα απόφαση του Δ.Σ.

Σε περίπτωση θανάτου συνεταίρου που είναι προσωρινό νέο μέλος του Συνεταιρισμού, ως άνω, και εκδόσεως στη συνέχεια της οικείας τελεσίδικης, εγκριτικής ή απορριπτικής, για την οριστικοποίηση της εγγραφής του απόφασης, εφαρμόζονται κατ' αναλογία τα οριζόμενα στο καταστατικό, έπειτα από ειδική απόφαση περί αυτού του Δ.Σ.

7.5. Υποχρεώσεις και ευθύνη των συνεταίρων

Οι συνεταίροι έχουν τις ακόλουθες υποχρεώσεις:

α) Να συμμετέχουν και να συνεργάζονται στη λειτουργία του Συνεταιρισμού και να μη προβαίνουν σε ενέργειες που μπορούν να βλάψουν τα συμφέροντα του ή αντιστρατεύονται στο σκοπό και στις δραστηριότητες τους.

β) Να τηρούν τις διατάξεις του καταστατικού, των οικείων εσωτερικών Κανονισμών λειτουργίας και τις αποφάσεις των διαφόρων οργάνων του Συνεταιρισμού και να προστατεύουν τα συμφέροντα του.

γ) Να συμβάλλουν, στην εύρυθμη, δημοκρατική και διάφανη λειτουργία των διαφόρων οργάνων του Συνεταιρισμού και να συντελούν ώστε να μη διαπράττονται παραβάσεις.

δ) Να εξοφλούν κανονικά και εμπρόθεσμα τα δάνεια και τις πιστώσεις που παίρνουν από το Συνεταιρισμό και να ανταποκρίνονται απόλυτα στις υποχρεώσεις τους για τις διάφορες εξυπηρετήσεις ή διευκολύνσεις που δέχονται από το Συνεταιρισμό, είτε απ' ευθείας, είτε μέσω τρίτων συμβαλλόμενων μαζί του και να κάνουν καλή χρήση αυτών.

Ο συνétairos υποχρεούται να καταβάλλει κανονικά και εμπρόθεσμα την αξία της συνεταιριστικής του μερίδας, υποχρεωτικής και προαιρετικής, καθώς και την τυχόν ειδική ή έκτακτη κ.λ.π. εισφορά και γενικότερα κάθε οφειλή τους στο Συνεταιρισμό.

Ειδικότερα, κάθε νέος συνεταίρος υποχρεούται να καταβάλλει κανονικά και εμπρόθεσμα, εκτός από το ποσόν της συνεταιριστικής μερίδας του και ειδική εισφορά, που φέρεται σε ειδικό αποθεματικό, ανάλογη προς την καθαρή περιουσία του συνεταρισμού, όπως προκύπτει από τον ισολογισμό της τελευταίας, πριν από το χρόνο υποβολής της οικείας αίτησης εγγραφής του, χρήσης.

Οι συνétairoi υποχρεούνται επίσης στην καταβολή της τυχόν έκτακτης εισφοράς, που δεν μπορεί να είναι μεγαλύτερη από το διπλάσιο της συνεταιριστικής μερίδας τους για την

οποία έχουν εγγραφεί στο συνεταιρισμό καθώς και στην καταβολή τις οριζόμενης καθολικής εισφοράς ως και των οικείων δικαιωμάτων εγγραφής.

Οι συνεταίροι ευθύνονται απέναντι του συνεταιρισμού και των δανειστών του για τα χρέη του, αλληλεγγύως και μέχρι το διπλάσιο της συνεταιριστικής μερίδας τους, υποχρεωτικής και προαιρετικής.

Η ευθύνη του συνεταίρου υφίσταται και για τα χρέη του συνεταιρισμού που είχαν δημιουργηθεί πριν γίνει μέλος, όχι όμως και για τα χρέη, που δημιουργήθηκαν μετά την έξοδο του από τον συνεταιρισμό.

Οι αξιώσεις - ευθύνες κατά του συνεταίρου παραγράφονται μετά την παρέλευση ενός (1) έτους από την έξοδο του ή από την περάτωση της πτώχευσης ή της εκκαθάρισης.

Δεν απαγγέλλεται ποτέ προσωπική κράτηση κατά των συνεταίρων - μελών του συνεταιρισμού ή των οργάνων αυτού για χρέη του συνεταιρισμού έναντι τρίτων ή έναντι του Δημοσίου.

Οι δανειστές των συνεταίρων δεν έχουν δικαίωμα επί της συνεταιριστικής μερίδας τους ή επί της συνολικής περιουσίας του Συνεταιρισμού.

7.6. Δικαιώματα συνεταίρων

Οι συνεταίροι έχουν τα ακόλουθα δικαιώματα:

α) Να προμηθεύονται τα διάφορα είδη και να κάνουν χρήση των οικείων δανείων, πιστώσεων, υπηρεσιών, και διευκολύνσεων που προσφέρονται από το Συνεταιρισμό, είτε απευθείας μέσω των Πρατηρίων του, είτε μέσω των συμβαλλομένων με αυτόν τρίτων, για την κάλυψη των ατομικών και οικογενειακών τους αναγκών.

β) Να ζητούν πληροφορίες για την πορεία των υποθέσεων του Συνεταιρισμού και να παίρνουν αντίγραφα των πρακτικών της γενικής συνέλευσης, του ισολογισμού και του λογαριασμού κερδών και ζημιών.

γ) Να συμμετέχουν στα καθαρά κέρδη της χρήσης καθώς και στο προϊόν της εκκαθάρισης, ανάλογα με τις συνεταιριστικές τους μερίδες, υποχρεωτικές και προαιρετικές μαζί.

δ) Να συμμετέχουν στις γενικές συνελεύσεις, να εκλέγουν και να εκλέγονται.

Επίσης, οι συνεταίροι έχουν δικαίωμα να συμμετέχουν στις διάφορες επιτροπές ή ομάδες εργασίας, οργάνωσης, λειτουργίας, δραστηριοποίησης, και εκσυγχρονισμού του Συνεταιρισμού, των προσφερομένων ειδών και υπηρεσιών του κ.λ.π.

7.7. Συνεταιριστική μερίδα

Η συνεταιριστική μερίδα ορίζεται σε 2 ευρώ και μπορεί να αυξηθεί σταδιακά μέχρι το διπλάσιο του ημερομισθίου του ανειδίκευτου εργάτη (Η.Α.Ε.), διατηρούμενη στη συνέχεια σε σταθερή σχέση μαζί του όπως αυτό θα διαμορφώνεται στην αρχή κάθε χρόνου κατά τον οποίο θα λαμβάνεται, όπως πιο κάτω, η σχετική απόφαση για την ανάλογη προσαρμογή ή αναπροσαρμογή του.

Η όπως πιο πάνω σταδιακή προσαρμογή της συνεταιριστικής μερίδας από το ποσόν των 2 ευρώ, στο ύψος του διπλάσιου ποσού του τρέχοντος Η.Α.Ε., καθώς και οι σχετικές αναπροσαρμογές της για τη διατήρηση της σε σταθερή τρέχουσα σχέση μ' αυτό, γίνονται με ειδική κάθε φορά απόφαση - εισήγηση του Διοικητικού Συμβουλίου και έγκριση της γενικής συνέλευσης.

Για την αύξηση της συνεταιριστικής μερίδας πάνω από το οριζόμενο ανώτατο όριο του διπλάσιου ποσού του τρέχοντος Η.Α.Ε., απαιτείται η ειδική και με αυξημένη απαρτία και πλειοψηφία απόφαση της γενικής συνέλευσης.

Κάθε συνεταίρος μπορεί να εγγραφεί στον συνεταιρισμό μόνο για μια υποχρεωτική συνεταιριστική μερίδα, που είναι αδιαίρετη και ίση για όλους τους συνεταίρους.

Κάθε συνεταίρος μπορεί ν' αποκτήσει μέχρι και πέντε (5) προαιρετικές συνεταιριστικές μερίδες, επί πλέον της όπως πιο πάνω υποχρεωτικής συνεταιριστικής μερίδας.

Η αξία κάθε προαιρετικής συνεταιριστικής μερίδας είναι ίση με την αξία της υποχρεωτικής συνεταιριστικής μερίδας και διαμορφώνεται, προσαρμόζεται και αναπροσαρμόζεται ταυτόχρονα με την υποχρεωτική.

Το δικαίωμα των συνεταίρων για την απόκτηση μέχρι και πέντε (5) προαιρετικών μερίδων μπορεί να ασκηθεί είτε αμέσως κατά την εγγραφή τους στον Συνεταιρισμό και την απόκτηση της υποχρεωτικής συνεταιριστικής μερίδας τους, είτε και οποτεδήποτε μετά από αυτήν, με εφάπαξ απόκτηση και των μέχρι (5) δικαιουμένων προαιρετικών συνεταιριστικών μερίδων ή και σταδιακά με αλληπάλληλες συμμετοχές τους για μία (1) ή πολλαπλάσιες τις μίας (1) (και μέχρι τη συμπλήρωση των δικαιουμένων πέντε (5) συνολικά) κάθε φορά.

Η καταβολή της αξίας της υποχρεωτικής συνεταιριστικής μερίδας γίνεται αμέσως μετά την εγκριτική από το Διοικητικό Συμβούλιο αποδοχή της οικείας αίτησης εγγραφής του μέλους στο Συνεταιρισμό και σε περίπτωση σταδιακής αύξησης προσαρμογής ή αναπροσαρμογής και αύξησης της συνεταιριστικής μερίδας στα οριζόμενα όρια κ.λ.π., η εξόφληση της άνω των 2 ευρώ προκύπτουσα διαφοράς της αξίας της, μπορεί να γίνει, προκειμένου για συνεταίρους φυσικά πρόσωπα, με δόσεις που ορίζονται με ειδική απόφαση του Δ.Σ. και με ελάχιστο δραχμικό όριο κάθε μέλους, το ισόποσο της αξίας των 2 ευρώ της αρχικής συνεταιριστικής μερίδας.

Κατά τον ίδιο όπως πιο πάνω τρόπο μπορεί να εξοφλείται και η αξία των προαιρετικών μερίδων των φυσικών προσώπων-συνεταίρων καθώς και η τυχόν οριζόμενη ειδική ή έκτακτη εισφορά.

Η αξία της συνεταιριστικής μερίδας, υποχρεωτικής και προαιρετικής, των νομικών προσώπων-μελών του συνεταιρισμού καταβάλλεται αμέσως μετά την αποδοχή της οικείας αίτησης εγγραφής τους στο συνεταιρισμό από το Δ.Σ., ή αμέσως μετά την κάθε φορά ή την εφάπαξ σταδιακή συμμετοχή τους, με ανάλογη εφαρμογή του ως άνω τρόπου εξόφλησης και προκειμένου για την ειδική και έκτακτη εισφορά.

Η υποχρεωτική συνεταιριστική μερίδα, μεταβιβάζεται μαζί με την προαιρετική ως ενιαίο σύνολο και μόνο σε πρόσωπα που μπορούν να εγγραφούν ως μέλη του συνεταιρισμού, εφόσον θα πληρούν βέβαια τις προϋποθέσεις των άρθρων του καταστατικού.

Η μεταβίβαση της συνεταιριστικής μερίδας, υποχρεωτικής και προαιρετικής μαζί, σε τρίτο, γίνεται μόνο έπειτα από συναινετική απόφαση-έγκριση του Δ.Σ. και γραπτή συμφωνία που συντελείται με την καταχώρηση της στο Βιβλίο Πρακτικών του Δ.Σ. και στα αντίστοιχα, ανάλογα, Βιβλία Μητρώου, Προσωρινών ή Μονίμων μελών του Συνεταιρισμού, με τις ανάλογες εγγραφές-διαγραφές και μεταφορές αντίστοιχα.

Οι νέοι από μεταβίβαση συνetaίροι, ακολουθούν για την εγγραφή τους τις διαδικασίες του καταστατικού και ως νέα μέλη του Συνεταιρισμού αναλαμβάνουν και υπεισέρχονται στις υποχρεώσεις και στα δικαιώματα του μεταβιβάζοντος, όπως ορίζονται από το καταστατικό, καθώς και στις ανάλογες εισφορές και ωφέλειες, όπως έχουν διαμορφωθεί κατά τη μεταβίβαση, καθώς και όπως θα διαμορφώνονται, τόσο από τον ισολογισμό της χρήσης μέσα στην οποία έγινε η μεταβίβαση, όσο και στη συνέχεια.

Το Δ.Σ. μπορεί ν' αρνηθεί τη μεταβίβαση της συνεταιριστικής μερίδας, υποχρεωτικής και προαιρετικής, ως άνω, σε τρίτο, εφόσον στο πρόσωπο αυτού (του τρίτου) δεν συντρέχουν οι όροι που απαιτούνται για την είσοδο των συνetaίρων στο συνεταιρισμό.

Η συνεταιριστική μερίδα, υποχρεωτική και προαιρετική ως και κάθε εισφορά, ειδική ή έκταση κ.λ.π., δεν υπόκεινται σε κατάσχεση για χρέη συνetaίρων προς τρίτους.

Επίσης, δεν επιτρέπεται η κατάσχεση των ευρισκομένων εις χείρας του Συνεταιρισμού, ως τρίτου: α) χρημάτων ή αξιών κ.λ.π. αξιόγραφων, που έχουν εγκριθεί, κατατεθεί ή παραλειφθεί από πιστωτικά ιδρύματα, ως δάνειο, για λογαριασμό μέλους του, καθώς και β) απαιτήσεων, για παροχές σε είδος, υπηρεσίες κ.λ.π. του συνεταιρισμού προς τα μέλη του.

Δεν κατάσχονται επίσης, τυχόν προϊόντα ή προσφορές που έχουν παραδοθεί στο συνεταιρισμό από οποιονδήποτε, για πώληση ή διάθεση τους, μέσω των πρατηρίων του ή μέσω τρίτων συμβαλλομένων ειδικά γι' αυτό το σκοπό με το συνεταιρισμό.

Η υποχρεωτική συνεταιριστική μερίδα καθώς και οι προαιρετικές συνεταιριστικές μερίδες που τυχόν διαθέτει κάθε συνetaίρος, συνυπολογίζονται για τον καθορισμό της έκτασης της ευθύνης καθώς και του ποσού της ειδικής ή της έκτακτης εισφοράς ως και του οικείου κατά περίπτωση, διανεμόμενου τυχόν μερίσματος ή του προϊόντος της εκκαθάρισης.

Στη γενική συνέλευση καθώς και στα διάφορα άλλα όργανα του Συνεταιρισμού, ο συνetaίρος συμμετέχει μόνο με μία (1) ψήφο, αυτήν που του παρέχει η δικαιούμενη μόνο μία (1) υποχρεωτική συνεταιριστική μερίδα και ανεξάρτητα από τον αριθμό των μέχρι και πέντε (5) δικαιουμένων προαιρετικά συνεταιριστικών μερίδων που τυχόν διαθέτει.

Με ειδική απόφαση του Δ.Σ. μπορεί να συνυπολογίζονται και οι τυχόν προαιρετικές συνεταιριστικές μερίδες, για τον καθορισμό του ύψους των χορηγούμενων πιστώσεων, δανείων κ.λ.π. παροχών ή υπηρεσιών από το Συνεταιρισμό.

Ο Συνεταιρισμός δεν μπορεί ν' αγοράζει ή να δέχεται ως ενέχυρο τις συνεταιριστικές μερίδες, υποχρεωτικές και προαιρετικές των μελών του.

Όπου στο Καταστατικό αναφέρεται η φράση «συνεταιριστική μερίδα» χωρίς να γίνεται ξεχωριστή αναφορά - διάκριση στην υποχρεωτική ή προαιρετική μερίδα των συνεταίρων, νοείται το ενιαίο σύνολο που αποτελείται από τη δικαιούμενη μία (1) υποχρεωτική και τις όσες μέχρι και πέντε (5) δικαιούμενες προαιρετικές συνεταιριστικές μερίδες του κάθε συνεταίρου.

Οι προαιρετικές μέχρι και πέντε (5) συνεταιριστικές μερίδες που τυχόν διαθέτει ένας συνεταίρος μπορούν να μεταβιβάζονται και ξεχωριστά μόνον αυτές δηλαδή χωρίς να είναι απαραίτητη η συμμεταβίβαση και της οικείας υποχρεωτικής, μόνο σε άλλο ή σε άλλους συνεταίρους, για τη συμπλήρωση ή την απόκτηση των μέχρι πέντε (5) δικαιουμένων προαιρετικών συνεταιριστικών μερίδων από αυτόν ή από αυτούς.

Η μεταβίβαση ή η παραχώρηση από τους συνεταίρους ή των Συνεταιρισμό, αντίστοιχα, προαιρετικών μέχρι και πέντε (5) συνεταιριστικών μερίδων σε τρίτους, μπορεί να γίνεται με ειδική απόφαση του Δ.Σ.

Κ Ε Φ Α Λ Α Ι Ο 4^ο

ΛΕΙΤΟΥΡΓΙΚΗ ΔΟΜΗ ΤΟΥ ΣΥΝΕΤΑΙΡΙΣΜΟΥ

1. Λειτουργική συγκρότηση του συνεταιρισμού

Οι συνεταιρισμοί είναι πρώτα απ' όλα επιχειρήσεις. Ως επιχειρήσεις έχουν λόγο ύπαρξης στην αγορά όταν μπορούν να προσφέρουν αγαθά και υπηρεσίες που εξυπηρετούν πραγματικές ανάγκες. Έχοντας να ανταγωνιστούν στην αγορά τις άλλες συμβατικές επιχειρήσεις, χρειάζεται να διαθέτουν αντίστοιχες επιλογές.

Στην προκειμένη περίπτωση ο Προμηθευτικός-Πιστωτικός Συνεταιρισμός Εργαζομένων Εμπορικής Τραπεζής Ελλάδος, έχει συστήσει και διαχειρίζεται τρία εμπορικά καταστήματα, με σκοπό να εξυπηρετεί και να ικανοποιεί τις ανάγκες των μελών του με χαμηλότερες τιμές απ' αυτές που ισχύουν στην υπόλοιπη αγορά, όσο και άλλους υπαλλήλους Τραπεζών που έχουν συμβληθεί με τον συνεταιρισμό, αλλά και Τραπεζικά καταστήματα ανά την Ελλάδα. Επομένως λειτουργεί και ως μια εμπορική επιχείρηση, που σημαίνει ότι διέπεται από κάποιες βασικές λειτουργίες.

Επομένως όταν θέλουμε να εξετάσουμε τη «λειτουργική συγκρότηση» του συνεταιρισμού, προσδιορίζουμε τον συνεταιρισμό σαν σύνολο από λειτουργίες, αναγκαίες και ικανές για να πραγματοποιήσει το έργο του και να φτάσει το σκοπό του, που είναι από τεχνολογική άποψη, να παραδώσει στα μέλη του και καταναλωτές των προϊόντων του, αυτά τα προϊόντα και από οικονομική να αποκτήσει κέρδος.

Οι λειτουργίες αυτές είναι: ο Εφοδιασμός-Προμήθεια των καταστημάτων του με προϊόντα, η Διάθεση-Πώληση που εξάγει στην αγορά τα προϊόντα, η Χρηματοπιστωτική λειτουργία που εξασφαλίζει στο συνεταιρισμό το αναγκαίο χρήμα και τέλος η Διοίκηση που εξασφαλίζει στο συνεταιρισμό τις αναγκαίες για τη λειτουργία του; υπηρεσίες και εσωτερικές ρυθμίσεις.

Οι δύο πρώτες λειτουργίες, δηλαδή ο Εφοδιασμός-Προμήθεια και η Διάθεση-Πώληση παρουσιάζουν δύο κοινά χαρακτηριστικά. Πρώτον είναι και οι δύο «εμπορικές» με την έννοια ότι το κύριο έργο του, η κύρια αποστολή τους είναι να πραγματοποιούν συναλλαγές, δηλαδή ο εφοδιασμός τη συναλλαγή της αγοράς και η διάθεση τη συναλλαγή της πώλησης. Δεύτερον, από το έργο αυτό δεν προκύπτει για το συνεταιρισμό οικονομικό αποτέλεσμα. Κέρδος ή ζημία.

Ο συνεταιρισμός για να αντεπεξέρχεται στις εργασίες του ως επιχείρηση (οικονομική μονάδα) και για την καλύτερη λειτουργία αυτών, έχει δημιουργήσει εντός των καταστημάτων του δύο βασικά τμήματα εργασιών, στα οποία συντελούνται εργασίες σε καθημερινή βάση μη άμεσα εξαρτώμενες από επίβλεψη ανωτέρου και αποτελούν αυτοτελές εργασιογράμμα. Τα τμήματα αυτά είναι: α) το τμήμα προμηθειών, β) το οικονομικό τμήμα και γ) το τμήμα πωλήσεων.

Το τμήμα προμηθειών και το τμήμα πωλήσεων του συνεταιρισμού είναι δύο οργανικές λειτουργίες και αυτό διότι συγκροτούν τη «φυσική» υπόσταση του συνεταιρισμού, τις εσωτερικές της νομοτέλειες και γι' αυτό άλλωστε είναι διαχρονικές, ανεξάρτητες από τις ιστορικές μορφές συγκρότησης της παραγωγής και της οικονομίας.

Η χρηματοπιστωτική λειτουργία και η διοίκηση, που είναι δύο διαφορετικά τμήματα, χαρακτηρίζονται ως μη οργανικές λειτουργίες, επειδή προέρχονται από τον τρόπο οργάνωσης της οικονομίας και της παραγωγής αλλά και της κοινωνίας (κράτος) και γι' αυτό άλλωστε είναι περιορισμένης χρονικής ισχύς.

1.1. Οργανωτικές λειτουργίες του συνεταιρισμού

1.1.1. Εφοδιασμός

Περιεχόμενο αυτής της λειτουργίας είναι να αποκτήσει μέσα από μια συναλλαγή (αγορά), τα προϊόντα που είναι οι πραγματικές προϋποθέσεις λειτουργίας του συνεταιρισμού.

Βέβαια εδώ γεννιέται το ερώτημα γιατί χρειάζεται αυτή η λειτουργία. Η απάντηση στο παραπάνω ερώτημα είναι ότι, οι επιχειρήσεις - πωλητές ενεργούν με βάση τους δικούς τους όρους, που υπηρετούν το δικό τους συμφέρον. Το ίδιο όμως προσπαθεί να επιτύχει και ο συνεταιρισμός - αγοραστής, να αγοράσει δηλαδή με βάση τους δικούς του όρους, που υπηρετούν το δικό του συμφέρον. Επειδή λοιπόν αυτά τα συμφέροντα δεν συμπίπτουν αλλά είναι αντίθετα, θα πρέπει να λειτουργεί στον συνεταιρισμό τόσο ο «εφοδιασμός» που στέκεται αντιμέτωπος προς τις επιχειρήσεις-πωλητές υπερασπίζοντας τα συμφέροντα του συνεταιρισμού, όσο και οι «πωλήσεις», που στέκονται για τον ίδιο λόγο, αντιμέτωπες προς τις επιχειρήσεις - αγοραστές.

Είναι αξιοσημείωτο πάντως, ότι ο εφοδιασμός αποτελεί ουσιαστικά μια εμπορική δραστηριότητα, με την έννοια ότι το έργο του συνίσταται στην πραγματοποίηση μιας συναλλαγής, να αγοράζει δηλαδή τις προϋποθέσεις λειτουργίας του συνεταιρισμού.

Μ' αυτούς τους όρους, είναι φανερό ότι αυτή η επιχειρηματική δραστηριότητα δεν συνεπάγεται καμιά ποσοτική μεταβολή της περιουσίας του συνεταιρισμού, ούτε μείωση ούτε αύξηση της. Συνεπάγεται μόνο ποιοτική μεταβολή, μετατρέποντας τη γενική και αφηρημένη, δηλαδή το χρήμα, στις ειδικές και πραγματικές προϋποθέσεις της καθημιάς επιχειρηματικής λειτουργίας. Από τα παραπάνω προκύπτει και το ουσιαστικό περιεχόμενο της λειτουργίας «Εφοδιασμός», που συνοψίζεται στα παρακάτω:

α) Να παραληφθούν από τους προμηθευτές - πωλητές τους ποσοτικά, ποιοτικά και νομότυπα, δηλαδή κατά τρόπο που να διασφαλίζονται τα δικαιώματα του συνεταιρισμού και οι απαιτήσεις της φορολογικής νομοθεσίας, τα προϊόντα των άλλων που είναι οι πραγματικές προϋποθέσεις λειτουργίας του συγκεκριμένου συνεταιρισμού.

β) Να αποθηκευτούν αυτά τα πράγματα με τρόπο που να διασφαλίζεται η διατήρηση της ποσότητας και των ιδιοτήτων τους.

γ) Να παραδοθούν ουσιαστικά και τυπικά, δηλαδή με τα παραστατικά που προβλέπονται, οι αναγκαίες ποσότητες από αυτά τα προϊόντα στο χρόνο και στο σημείο που χρειάζονται στη δεύτερη δραστηριότητα, την κατεργασία.

1.1.2. Πωλήσεις

Ο απώτερος σκοπός κάθε οικονομικής μονάδας και στην προκειμένη περίπτωση του προμηθευτικού συνεταιρισμού που εξετάζουμε ο οποίος αποτελεί εν προκειμένω επιχειρηματική μονάδα, είναι να κερδίσει από την πώληση των προϊόντων της και συγκεκριμένα προσπαθεί, να πουλήσει το προϊόν της το γρηγορότερο, για να αποδεσμεύσει έτσι το κεφάλαιο (κόστος) και να αποκτήσει το κέρδος, που είναι κλεισμένα σ' αυτό το προϊόν και έτσι να επαναλάβει τον προμηθευτικό της κύκλο και συνακόλουθα το κέρδος της. Ανάγκη λοιπόν, να διαθέσει και να διαθέτει τα προϊόντα της.

Και τούτη η δραστηριότητα της επιχείρησης έχει σκοπό να υπηρετήσει το επιχειρηματικό συμφέρον, στέκοντας αντιμέτωπη με τους αγοραστές των προϊόντων.

Σημειώνεται ότι, όπως ο εφοδιασμός έτσι και η δραστηριότητα («πωλήσεις»), είναι πάντοτε από ουσιαστική άποψη μια εμπορική δραστηριότητα, γιατί το ουσιαστικό περιεχόμενο της είναι η συναλλαγή της πώλησης των προϊόντων της επιχείρησης.

Μ' αυτούς τους όρους είναι φανερό ότι και αυτή η επιχειρηματική δραστηριότητα δεν συνεπάγεται καμιά ποσοτική μεταβολή της περιουσίας της επιχείρησης, ούτε μείωση, ούτε αύξηση. Συνεπάγεται, μόνο ποιοτική μεταβολή: μετατρέπει τις πραγματικές παραγωγικές συνέπειες της κύριας επιχειρηματικής λειτουργίας (τα προϊόντα) με την πώληση, σε χρήμα.

Το ουσιαστικό περιεχόμενο αυτής της λειτουργίας σ' όλη του την έκταση, συνοψίζεται στα παρακάτω:

α) Να παραλάβει τα προϊόντα από τους προμηθευτές, με τους όρους που ισχύουν για την παράδοση τους (ποσοτικά και ποιοτικά), από την κατεργασία.

β) Να αποθηκεύσει αυτά τα προϊόντα, με τρόπο που να διασφαλίζεται η διατήρηση της ποσότητας και των ιδιοτήτων τους και

γ) Να παραδώσει ποσοτικά και νομότυπα, δηλαδή κατά τρόπο που να διασφαλίζονται τα δικαιώματα της επιχείρησης και οι απαιτήσεις της φορολογικής νομοθεσίας, τα προϊόντα που είναι οι πραγματικές συνέπειες της παραγωγικής λειτουργίας της επιχείρησης, στους καταναλωτές - αγοραστές τους.

1.2. Μη οργανωτικές λειτουργίες του συνεταιρισμού

Είναι φανερό ότι, εδώ τελειώνει η «αποστολή» του συνεταιρισμού ως δρώσα οικονομική μονάδα, αφού επιτέλεσε το σκοπό του, που ήταν να προμηθευτεί και να παραδώσει του προϊόν του στον (ενδιάμεσο ή τελικό) καταναλωτή του.

Είναι λοιπόν οι δύο επιχειρηματικές λειτουργίες που πραγματοποιούν αυτό το έργο, εκείνες που συνδέονται με τη φύση, την ιδιοσυστασία του παραγωγικού φαινομένου και γι' αυτό έχουν διαχρονική αξία και γίνονται δεκτές σαν οι οργανικές λειτουργίες του συνεταιρισμού ή

της κάθε επιχειρηματικής μονάδας. Είναι δηλαδή οι επιχειρηματικές λειτουργίες που υπερβαίνουν τις δυο ιστορικές συνιστώσες στην οργάνωση της παραγωγής: από τη μια μεριά τη σύνδεση των επιχειρήσεων κάθε φορά μέσα από μια συναλλαγή και από την άλλη την εξασφάλιση (αλλά και τον καθορισμό και τον περιορισμό) της δράσης τους, από μια κρατική οργάνωση.

Όμως, η επιχειρηματική δράση αναπτύσσεται κάθε φορά μέσα σ' ένα ιστορικό πλαίσιο που καθορίζει πρώτον, τον τρόπο και τα μέσα που μ' αυτά αίρεται η πολυδιάσπαση της παραγωγικής διαδικασίας και αποκατασταίνεται η ενότητα της παραγωγής. Και ο τρόπος αυτός είναι σήμερα η συναλλαγή με μέσο το χρήμα. Αλλά το ιστορικό πλαίσιο καθορίζει επίσης, δεύτερο, τη μορφή της οργάνωσης της κοινωνίας, που σήμερα αυτή η μορφή είναι το κράτος (Πομόνης Ν., 1999, σ. 51)

Από αυτές λοιπόν τις δυο ιστορικές συνιστώσες του παραγωγικού φαινομένου και τη λειτουργία τους, διαμορφώνονται μέσα στους κόλπους του συνεταιρισμού δυο ακόμη, μη οργανικές θα λέγαμε λειτουργίες, που η καθεμιά τους αντικρίζει αντίστοιχα, από την πλευρά του συνεταιρισμού, τις δυο αυτές ιστορικές συνιστώσες της παραγωγής. Είναι πρώτον η λειτουργία που εξασφαλίζει στο συνεταιρισμό το χρήμα που του είναι αναγκαίο σε ποσότητα και χρόνο για να πραγματοποιήσει τις συναλλαγές του και δεύτερον, η λειτουργία που εξασφαλίζει στον συνεταιρισμό την ομαλή σύνδεση του με την κρατική οργάνωση απ' όπου θα αντλήσει βασικές προϋποθέσεις αλλά και θα δεχθεί βασικούς περιορισμούς και υποχρεώσεις στη λειτουργία του.

Ειδικότερα για καθεμιά απ' αυτές τις λειτουργίες αναλύονται παρακάτω.

1.2.1. Χρηματική διαχείριση

Είπαμε ότι, για να επιτυγχάνεται και να επαναλαμβάνεται η οργανική επιχειρηματική λειτουργία, που περιλαμβάνει το δίπτυχο: Εφοδιασμός- Διάθεση, είναι αναγκαίες δυο συναλλαγές. Μια στην αφετηρία και μια στο τέρμα. Και είναι, στην αφετηρία του κυκλώματος, η συναλλαγή της αγοράς που συνιστά την οικονομική και νομική άποψη της παραλαβής των προϋποθέσεων της επιχειρηματικής λειτουργίας από το οικονομικό περιβάλλον της επιχείρησης (στη συγκεκριμένη περίπτωση του συνεταιρισμού μας) και που σ' αυτό παρέχει σε αντάλλαγμα χρήμα. Από την άλλη μεριά, στο τέρμα του κυκλώματος είναι η συναλλαγή της πώλησης, που είναι επίσης η οικονομική και νομική άποψη της παράδοσης του προϊόντος (των συνεπειών δηλαδή) της επιχειρηματικής λειτουργίας στο οικονομικό περιβάλλον της επιχείρησης, απ' όπου αποχτάει σε αντάλλαγμα χρήμα.

Το χρήμα που παίρνει ο συνεταιρισμός πουλώντας τα προϊόντα του, ποσοτικά είναι μεγαλύτερο από το κόστος που πλήρωσε για να τα αγοράσει. Είναι συνεπώς ποσοτικά αρκετό για να αγοράσει ξανά τις προϋποθέσεις της λειτουργίας του και μάλιστα σε ποσότητες μεγαλύτερες κατά το κέρδος που πέτυχε.

Όμως, αυτές οι κινήσεις που κάνει το χρήμα, από και προς τον συνεταιρισμό, κατά την αγορά και την πώληση αντίστοιχα, δεν συμπίπτουν ούτε χρονικά ούτε ποσοτικά. Γιατί με άλλο

ρυθμό, σε άλλες αξίες και σ' άλλο χρόνο αγοράζει ο συνεταιρισμός τις προϋποθέσεις της λειτουργίας του και έχει ανάγκη από το ανάλογο χρήμα γι' αυτές τις αξίες. Και σ' άλλο χρόνο και με διαφορετικό ρυθμό πουλάει τα προϊόντα του και αποχτάει το αντίστοιχο σ' αυτές τις αξίες χρήμα. Για τούτο είναι αναγκαία μια εξισορρόπηση, ανάμεσα στις ποσότητες και το χρόνο αυτής της χρηματικής διακίνησης. Μια εξισορρόπηση που για να την πετύχουμε, χρειάζεται να μεσολαβήσει χρήμα που θα βρεθεί έξω από το συνεταιρισμό στο χρόνο και το ποσό που λείπει και θα επιστραφεί, στο χρόνο και το ποσό που περισσεύει.

Αναπτύσσεται λοιπόν από τα ίδια τα πράγματα μέσα στον οργανισμό, μια μη οργανική αλλά αναγκαία λειτουργία, που καλύπτει την ανάγκη να βρίσκεται διαθέσιμη η γενική και αφηρημένη λειτουργική προϋπόθεση, δηλαδή το χρήμα, στις ποσότητες και το χρόνο που είναι αναγκαίο για να αποκτηθούν μ' αυτό, οι αναγκαίες επίσης ποσοτικά και χρονικά ειδικές πραγματικές προϋποθέσεις λειτουργίας του συνεταιρισμού.

Σύμφωνα λοιπόν με την παραπάνω ανάλυση, το ουσιαστικό περιεχόμενο αυτής της λειτουργίας συνοψίζεται στα παρακάτω: α) Να βρεθούν (από τις πωλήσεις του συνεταιρισμού αλλά και από εξωτερικές πηγές), τα χρηματικά μέσα που είναι αναγκαία για να αποκτηθούν οι προϋποθέσεις λειτουργίας του συνεταιρισμού β) Να διατεθούν μέσα στον συνεταιρισμό τα παραπάνω χρηματικά μέσα για τους σκοπούς και τις ανάγκες της λειτουργίας του και γ) Να επιστραφούν τα χρηματικά μέσα που αντλήθηκαν από εξωτερικές πηγές, στους συμβατικούς χρόνους και ποσά, στους δανειστές.

1.2.2. Διοίκηση

Η διοίκηση, όπως είναι πάγκοινος γνωστό είναι η λειτουργία της επιχείρησης και εν προκειμένω του συνεταιρισμού μας, με το μεγαλύτερο πλήθος από αντικείμενα. Μια λειτουργία που ιστορικά αποτέλεσε το κατ' εξοχήν πεδίο δράσης και αρμοδιότητας του ατομικού ή του εκπρόσωπου του συλλογικού, επιχειρηματία εξ αιτίας του πλήθους, αλλά και κυρίως, της σπουδαιότητας των αντικειμένων της. Αντικειμένων, που ανήκουν και στα δυο πεδία δράσης της επιχείρησης: το εξωτερικό και το εσωτερικό.

Στο πεδίο των εξωτερικών σχέσεων είναι η δραστηριότητα που φροντίζει να εξασφαλίζονται υπέρ του συνεταιρισμού, οι αναγκαίες για τη λειτουργία του υπηρεσίες που παρέχονται από την κοινωνική οργάνωση, καθώς και τα ευεργετήματα για την ανάπτυξη του, που παρέχονται από το κράτος. Αλλά παράλληλα να εκπληρώνονται και οι υποχρεώσεις του προς την κοινωνική οργάνωση και να τηρούνται οι όροι και περιορισμοί που από το κράτος επιβάλλονται στη λειτουργία του.

Στο πεδίο των εσωτερικών σχέσεων είναι η δραστηριότητα που ασκεί τη διοίκηση του συνεταιρισμού, με την έννοια ότι εξασφαλίζει όλους τους όρους της εσωτερικής ζωής και δράσης του και κυρίως: τη διαθεσιμότητα και ετοιμότητα των μέσων, τη σχέση και λειτουργία του εργασιακού δυναμικού και την εφαρμογή των κανόνων και μεθόδων λειτουργίας.

Κί' όλα αυτά με κριτήριο τη μέγιστη επιτυχία των στόχων που έχει καθορίσει ο συνεταιρισμός, πράγμα που επιδιώκεται με την εφαρμογή κατάλληλων πολιτικών για την αρμονική

ανάπτυξη των διαφόρων λειτουργιών, το συντονισμό της δράσης τους προς τον κοινό στόχο και τον καθορισμό, την εποπτεία και τον έλεγχο του έργου τους.

Οι επιχειρηματικές λειτουργίες έτσι όπως παραπάνω προσδιορίστηκαν και εξετάστηκαν, είναι γενικές και μοναδικές. Γενικές γιατί υπάρχουν και λειτουργούν σαν αναγκαίοι όροι στην κάθε οποιαδήποτε επιχείρηση και εν προκειμένω στον συνεταιρισμό, που συνεπώς δεν θα μπορούσε να υπάρξει χωρίς αυτές. Είναι όμως και μοναδικές. Μοναδικές και σαν ελάχιστο αλλά και σαν μέγιστο. Σαν ελάχιστο γιατί η παράλειψη οποιασδήποτε, αποκλείει την επιχειρηματική λειτουργία στο σύνολο της. Σαν μέγιστο, επειδή δεν είναι δυνατό να δημιουργηθεί και άλλη πέρα από αυτές, γιατί μη έχοντας να εκτελέσει έργο, μη έχοντας αντικείμενο, θα αποδειχνόταν περιττή και θα ατροφούσε.

Η διαπίστωση αυτή, έχει την εξαιρετικής βαρύτητας σημασία ότι, όπως άλλωστε συμβαίνει και πραγματικά, οι λειτουργίες αυτές όλες αλλά και μόνο αυτές, υπάρχουν και λειτουργούν στην καθεμιά επιχείρηση και τούτο ανεξάρτητα από το βαθμό που τις έχει οργανώσει ή ακόμη και συνειδητοποιήσει ο επιχειρηματίας (Πομόνης Ν., 1999, σ.54-55)

2. Διοικητική οργάνωση του συνεταιρισμού

Η αυτόματη προσαρμογή των επιχειρηματικών λειτουργιών στις ανάγκες του συνεταιρισμού σημαίνει ότι οι λειτουργίες αυτές κινούνται στο επίπεδο του στοιχειωδώς αναγκαίου, που σημαίνει παραπέρα ότι αυτή η προσαρμογή ανταποκρίνεται και καλύπτει τις ανάγκες σ' ένα χαμηλό βαθμό ανάπτυξης και λειτουργίας και του συνεταιρισμού, αλλά και της οικονομίας που συνιστά το ευρύτερο οικονομικό περιβάλλον μέσα σ' αυτό που ο συνεταιρισμός αναπτύσσει τη δράση του.

Σήμερα, κάτω από συνθήκες έντονου ανταγωνισμού, απαιτείται να προσδιοριστούν οι αρμοδιότητες, δηλαδή το έργο που αποτελεί το αντικείμενο της κάθε δραστηριότητας, αλλά και η ευθύνη για να πραγματοποιηθεί το έργο αυτό. Να προσδιοριστεί με άλλα λόγια το «συμφέρον» του συνεταιρισμού στις ειδικές μορφές που παίρνει σε κάθε λειτουργία και επίπεδο, προκειμένου να εξυπηρετείται αποτελεσματικά από εκείνον που κάθε φορά κατέχει την κάθε θέση, ανεξάρτητα από τις προσωπικές του ιδιότητες. Αλλά επίσης απαιτείται να καθοριστούν, ο τρόπος και τα μέσα που θα χρησιμοποιηθούν για να εκτελεστεί αποτελεσματικά το έργο, καθώς και ο τρόπος που θα ελεγχθεί και τα όρια της επίτευξής του, προκειμένου να καθοριστούν επίσης, σε έκταση και τα όρια της ευθύνης του αρμόδιου υπεύθυνου.

Είναι αυτονόητο ότι η διοικητική βαθμίδα που θα καταλάβει η κάθε ξεχωριστή λειτουργία σαν οργανωμένη μονάδα, αν δηλαδή θα είναι διεύθυνση, υποδιεύθυνση, τμήμα ή υπηρεσία κ.λ.π., δεν είναι δοσμένη, ούτε καθορίζεται από κανόνες με γενική αρχή. Είναι κάθε φορά συνάρτηση των οργανωτικών αρχών και των ειδικών όρων της επιχείρησης και συνεπώς δεν μπορεί να οριστεί γενικά.

Στη συγκεκριμένη περίπτωση ο προμηθευτικό-πιστωτικό συνεταιρισμός εργαζομένων Εμπορικής Τραπεζής της Ελλάδος, έχει μια πλήρη οργανωτική μορφή, που οργανώνει σε αυτοτελείς οργανωτικές μονάδες σε επίπεδο διεύθυνσης όλες τις λειτουργίες του.

Σχηματικά η οργάνωση των λειτουργιών του είναι η εξής:

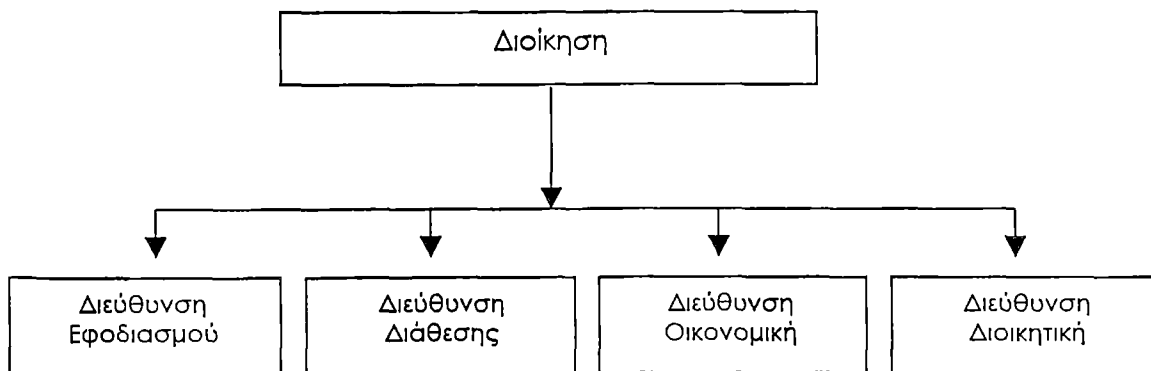

Αυτές οι οργανωτικές μονάδες σκοπεύουν:

(α) να εξασφαλιστεί ότι η καθεμιά αντίστοιχη λειτουργία θα λειτουργεί στο υψηλότερο δυνατό επίπεδο

(β) να «πειθαναγκαστεί» η καθεμιά λειτουργία να εφαρμόζει την οικονομική αρχή

(γ) να παρέχονται σε καθεμιά λειτουργία, οι πραγματικές προϋποθέσεις για να πετυχαίνει τους σκοπούς αυτούς.

Αυτούς τους σκοπούς έρχεται να πετύχει η οργάνωση της κάθε λειτουργίας σε ξεχωριστή οργανωτική μονάδα, που στο υψηλότερο επίπεδο είναι η Διοίκηση. Ο συνεταιρισμός λοιπόν που εξετάζουμε, οργανώνεται σε τέσσερις διευθύνσεις, όσες είναι και οι αντίστοιχες λειτουργίες του. Οι διευθύνσεις αυτές έχουν σκοπό η καθεμιά τους: να παρέχει τις προϋποθέσεις, να κατευθύνει και να ελέγχει την κάθε αντίστοιχη λειτουργία και να εκπληρώνει τους σκοπούς της.

Οι διευθύνσεις εφοδιασμού και διάθεσης σαν οργανώσεις, είναι ένας σταθερός διοικητικός μηχανισμός που υποστηρίζει την αντίστοιχη της λειτουργία (εφοδιασμού, διάθεσης), που παράγει έργο που συνδέεται ποσοτικά με την πώληση των προϊόντων. Έχουμε λοιπόν εδώ, σ' αυτές τις λειτουργίες, δύο μηχανισμούς στην καθεμιά. Πρώτο ένα διοικητικό μηχανισμό που παράγει σα σταθερό και ενιαίο έργο τις προϋποθέσεις και τους όρους για να λειτουργεί εύρυθμα και οικονομικά η αντίστοιχη επιχειρηματική λειτουργία. Και δεύτερο ένα παραγωγικό μηχανισμό, που παράγει το κύριο έργο της καθεμιάς απ' αυτές τις λειτουργίες, έργο που συνδέεται με την ποσότητα και το ρυθμό πώλησης των προϊόντων.

Αντίθετα προς αυτές, οι άλλες δύο διευθύνσεις, η οικονομική και η διοικητική είναι η καθεμιά ένας σταθερός διοικητικός μηχανισμός, που παράγει έργο σταθερό και ενιαίο. Το έργο αυτό, στη σχέση του με τις λοιπές λειτουργίες του συνεταιρισμού χαρακτηρίζεται από δύο βασικά χαρακτηριστικά. Πρώτο βασικό χαρακτηριστικό είναι ότι το έργο αυτό δεν συνδέεται άμεσα με την ποσότητα και το ρυθμό της πώλησης των προϊόντων, αλλά συνδέεται, παρέχεται και μετριέται με το χρόνο. Δεύτερο βασικό χαρακτηριστικό είναι ότι το έργο αυτό, παρέχεται και διαχέεται σ' όλες τις λειτουργίες του συνεταιρισμού, αλλά επίσης αφορά και αυτόν τον ίδιο τον συνεταιρισμό, όταν επιχείρηση, σαν αυτοτελή και ενιαία μονάδα, σαν σύνολο.

Ειδικότερα η οικονομική διεύθυνση, εξασφαλίζει το χρηματικό εφοδιασμό και γενικά τη διαχείριση και διακίνηση του χρήματος για τις ανάγκες του συνεταιρισμού, όλων των λειτουργιών του, εξασφαλίζοντας την αναγκαία ρευστότητα και κατ' επέκταση ομαλές συναλλακτικές σχέσεις με τους τρίτους, σαν προϋπόθεση της καθεμιάς λειτουργίας, ξεχωριστά αλλά και του συνόλου όλου του συνεταιρισμού.

Η Διοικητική Διεύθυνση, εξασφαλίζει όλες εκείνες τις υπηρεσίες που σαν λειτουργικές προϋποθέσεις είναι αναγκαίες για την εύρυθμη και σημαίνει και οικονομική λειτουργία τους.

2.1. Διεύθυνση Εφοδιασμού

Έργο της διεύθυνσης αυτής, είναι να αποκτήσει από το εξωτερικό οικονομικό περιβάλλον και με τους καλύτερους για τον συνεταιρισμό οικονομικούς όρους, τα υλικά – προϋποθέσεις λειτουργίας του και να τα διαχειριστεί, προκειμένου και μέχρι να τα θέσει στη διάθεση των λοιπών επιχειρηματικών λειτουργιών.

Οι κύριες διαδικασίες της διεύθυνσης του εφοδιασμού είναι:

- Να εισαχθούν στην επιχείρηση τα πράγματα που είναι οι πραγματικές προϋποθέσεις της λειτουργίας της
- Να αποθηκευτούν αυτά τα πράγματα και
- Να παραδοθούν στις αναγκαίες ποσότητες και χρόνο στο τμήμα πωλήσεων της επιχείρησης

Περιλαμβάνει λοιπόν ο εφοδιασμός τρεις κατηγορίες από ενέργειες: εκείνες που συνιστούν την αγορά (οικονομικά και νομικά) σαν συναλλαγή, εκείνες που συνιστούν την παραλαβή, σαν εκπλήρωση των υποχρεώσεων του προμηθευτή (πωλητή) και εκείνες που συνιστούν την αποθήκευση, σαν συντήρηση και παράδοση των αποθεμάτων.

Καθεμιά από τις παραπάνω κατηγορίες από ενέργειες απαιτεί ξεχωριστής ειδικότητας προσωπικό, ξεχωριστά τεχνικά μέσα που να παρέχουν ειδικές υπηρεσίες, ξεχωριστούς χώρους και όρους παροχής και διεξαγωγής της εργασίας.

Με τις συνθήκες αυτές συνεπώς, το έργο της διεύθυνσης εφοδιασμού κατανέμεται συνήθως σε τρία τμήματα. Πρόκειται για τα τμήματα: αγορών, με βασικό αντικείμενο τη συναλλαγή της αγοράς, παραλαβών, με βασικό αντικείμενο την παραλαβή των προϊόντων από τον προμηθευτή και αποθήκης, με κύριο αντικείμενο την αποθήκευση των προϊόντων.

Διαγραμματικά η διεύθυνση εφοδιασμού είναι η εξής:

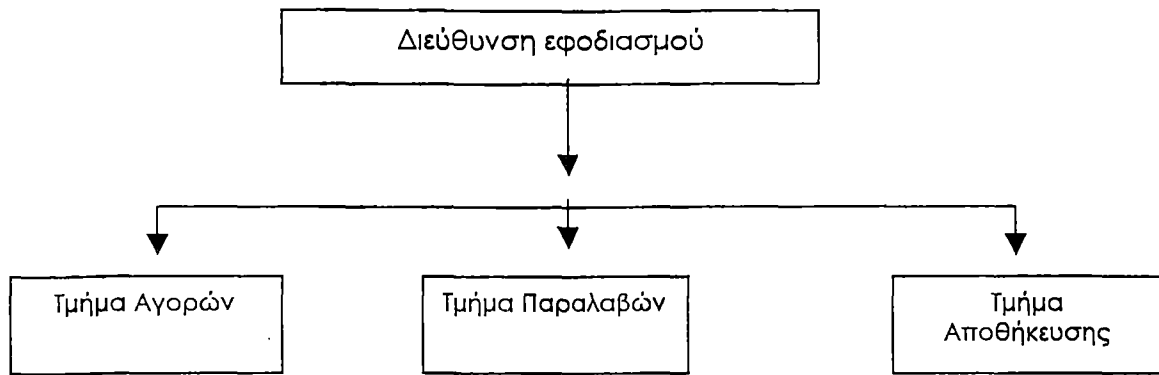

Στη διεύθυνση του εφοδιασμού εργάζονται τέσσερα άτομα, που είναι ο προϊστάμενος της διεύθυνσης εφοδιασμού, που έχει υπό την εποπτεία του τα τρία τμήματα και δη αυτό των αγορών, της παραλαβής και της αποθήκευσης και που σε αυτό τα τμήματα υπάρχει και ο ανάλογος υπεύθυνος.

Είναι σύνηθες το φαινόμενο εποχικά και ανάλογα με τις ανάγκες του συνεταιρισμού να προσλαμβάνονται 1 μέχρι 2 άτομα ως εργάτες για την καλύτερη εξυπηρέτηση των καταστημάτων του συνεταιρισμού.

Σε κάθε ένα από τα τρία τμήματα του συνεταιρισμού υπάρχει και ο υπεύθυνος του τμήματος αυτού και εκτελεί ανάλογα με το τμήμα τις αρμοδιότητες που του έχουν ανατεθεί.

Ο προϊστάμενος της διεύθυνσης εφοδιασμού έχει την ευθύνη να διενεργεί καθημερινά τις κατωτέρω εργασίες:

- Παραλαμβάνει τα εμπορεύματα τα οποία στέλνονται από τους προμηθευτές και διενεργεί ποσοτικό και ποιοτικό έλεγχο υπογράφοντας τα δελτία παραλαβής
- Μεριμνά μαζί με τον υπεύθυνο πωλήσεων για τη σωστή τοποθέτησή τους στο χώρο
- Καταχωρεί το δελτίο παραλαβής στον υπολογιστή και είδος εμπορεύματος και έτσι ενημερώνονται ταυτόχρονα οι καρτέλες των προμηθευτών και των προϊόντων κατά την εισαγωγή.
- Παραλαμβάνει τα τιμολόγια των παραπάνω παραλαμβανομένων ειδών και καταχωρεί τις τιμές αγοράς τους και εντοπίζει τυχόν αποκλίσεις από την προηγούμενη τιμή. Σε περίπτωση νέας τιμής σημειώνει τον λόγο και ενημερώνει με τις περιοδικές άτυπες αναφορές το Δ.Σ.
- Κοστολογεί τα νέα εμπορεύματα και ανακοστολογεί αυτά των οποίων η τιμή έχει αλλάξει
- Παίρνει εβδομαδιαία κατάσταση των προϊόντων τα οποία έχουν κατεβεί από το όριο ασφαλείας που έχει ορισθεί και προγραμματίζει τις παραγγελίες της εβδομάδας
- Ενημερώνει για επικείμενες αυξήσεις τιμών συζητώντας με τους προμηθευτές όπως και για τα νέα είδη που εμφανίζονται στην αγορά
- Σε συνεργασία με τον ταμία του Δ.Σ. ελέγχει τα υπόλοιπα των προμηθευτών προτείνοντάς του προτεραιότητες εξόφλησης
- Σε τακτικά χρονικά διαστήματα ελέγχει αν είναι σωστά τα κομμάτια που ευρίσκονται στην αποθήκη με αυτά που εμφανίζονται σαν υπόλοιπο μέσα στον υπολογιστή.

Διαγραμματικά οι κύριες αρμοδιότητες των ατόμων που εργάζονται στη διεύθυνση αυτή είναι οι εξής:

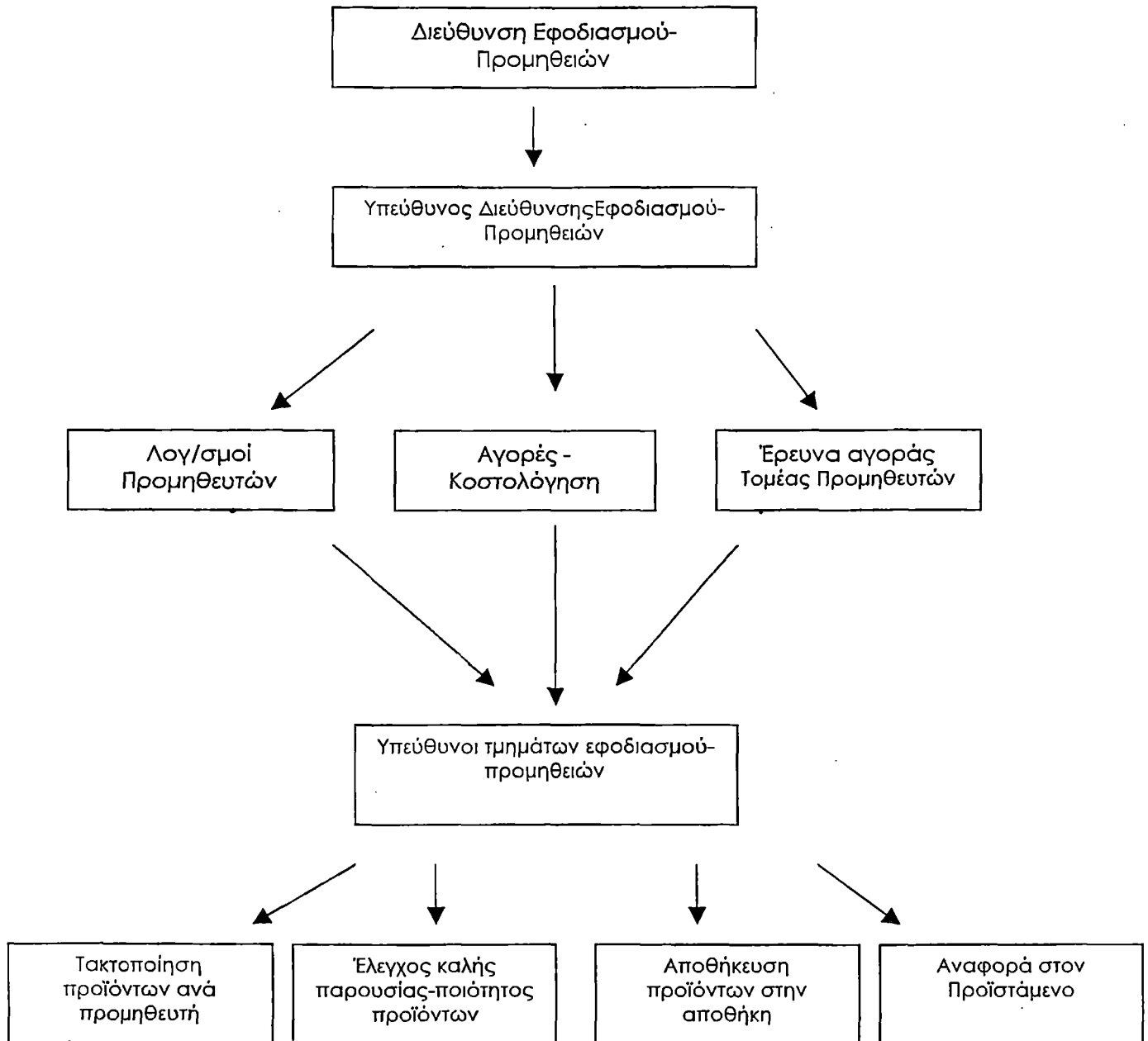

Παρακάτω αναλύουμε τις εργασίες του κάθε τμήματος της διεύθυνσης εφοδιασμού

2.1.1. Τμήμα αγορών

Συνοπτικά, η εργασία που κάνει αυτό το τμήμα μπορεί να προσδιοριστεί σαν η εξασφάλιση της οικονομικότητας στο αντικείμενο εκείνο της Διεύθυνσης Εφοδιασμού, που αυτό το αντικείμενο είναι ο εφοδιασμός του συνεταιρισμού με προϊόντα, από την αγορά. Μια εργασία που περιλαμβάνει ειδικότερα:

- Τη συνομολόγηση των άριστων όρων κατά την κατάρτιση της σύμβασης αφοράς
- Τη διατήρηση των αποθεμάτων σε ορισμένο (οικονομικό) ύψος και
- Τη διατήρηση σ' ορισμένο επίσης ύψος, των υπολοίπων των «ανοικτών λογαριασμών» των προμηθευτών.

Αρχικά ο υπεύθυνος της διεύθυνσης εφοδιασμού και του τμήματος του συνεταιρισμού, αφού ελέγξει τις ανάγκες των καταστημάτων του συνεταιρισμού, θα πρέπει προσδιορίσει το προϊόν που θέλει να προμηθευτεί και θα πρέπει να αναζητήσει στην αγορά:

- Τη χαμηλότερη τιμή μονάδα
- Τη μικρότερη απόσταση από τις πηγές που βρίσκεται το προϊόν, γεγονός που συνεπάγεται την ευχέρεια να διατηρούνται στο συνεταιρισμό χαμηλότερα «αποθέματα ασφαλείας»
- Οι καλύτεροι όροι πληρωμής, που συνεπάγονται είτε χαμηλότερο κόστος χρήματος, είτε μεγαλύτερη ρευστότητα
- Οι καλύτεροι χρόνοι παράδοσης που εξασφαλίζουν στον συνεταιρισμό, τα ίδια πλεονεκτήματα με τον όρο της μικρότερης απόστασης από τις πηγές
- Οι μικρότερες ποσότητες τμηματικών παραδόσεων που συνεπάγονται τη διατήρηση χαμηλών αποθεμάτων και που μειώνονται έτσι το κεφάλαιο που δεσμεύεται στα αποθέματα.

Επιπλέον μια άλλη βασική οικονομική αρμοδιότητα που έχει το Τμήμα Αγορών, είναι να διατηρεί τα αποθέματα των υλικών σ' ένα ύψος, είτε προκαθορισμένο από το σχετικό προγραμματισμό, είτε μ' άλλους τρόπους προσδιορισμένο σαν οικονομικό.

Συνηθισμένος εντούτοις είναι ο κίνδυνος να διατηρούνται τα αποθέματα σ' αυτό το ύψος και όμως παρά ταύτα, να είναι αντιοικονομικά. Αυτό συμβαίνει γιατί ο προσδιορισμός των αποθεμάτων σ' ορισμένο ύψος, στηρίχτηκε σ' ορισμένα δεδομένα που ίσχυαν κατά το χρόνο αυτού του υπολογισμού. Και τα δεδομένα αυτά ήταν κυρίως, ο ρυθμός ανεφοδιασμού σε σχέση με το ρυθμό ανάλωσης. Εάν λοιπόν, π.χ. μειωθεί ο ρυθμός ανάλωσης και η μείωση δεν ληφθεί υπόψη, αλλά επιδιωχθεί να διατηρηθούν τα αποθέματα στο καθορισμένο ύψος σαν απόλυτο μέγεθος, τότε θα έχουμε οπωσδήποτε αντιοικονομική λειτουργία παραμένοντας στο καθορισμένο σωστό. Γιατί, όπως είναι φανερό, ουσιαστικά θα προκύψει υπεραποθεματοποίηση, επειδή οι μεν αγορές θα διατηρηθούν στο ύψος που προβλέφθηκε, ενώ οι αναλώ-

σεις θα έχουν μειωθεί. Ανάλογα φαινόμενα θα παρουσιαστούν και στην περίπτωση που θα αλλάξουν οι όροι του ανεφοδιασμού.

Όταν λοιπόν ορίζουμε ότι τα αποθέματα πρέπει να διατηρούνται στο καθορισμένο ύψος, εννοούμε πάντοτε το σχετικό με τις αναλώσεις. Γιατί, είναι αυτή η σχέση, που εξασφαλίζει την οικονομικότητα εδώ.

Τα υπόλοιπα των λογαριασμών των προμηθευτών, σα μέγεθος που κατεξοχήν χρηματοδοτεί τα αποθέματα των υλικών, αλλά και σαν υποχρέωση για εξόφληση, παίζουν στην οικονομική ζωή του συνεταιρισμού ένα διπλό ρόλο. Πρώτο λοιπόν, αν και στο βαθμό που είναι τοκοφόρα, επιδρούν (αρνητικά) πάνω στο οικονομικό αποτέλεσμα και δεύτερο στο βαθμό που δεν συνδέονται ή δεν συνδέονται σωστά με τις ρευστοποιήσεις του ενεργητικού, συνεπάγονται προβλήματα ρευστότητας.

Επιβάλλεται γι' αυτούς τους λόγους, να διατηρούνται τα υπόλοιπα αυτά στο καθορισμένο σαν οικονομικό ύψος. Όμως ανακύπτει και εδώ το ίδιο πρόβλημα όπως και στα αποθέματα. Πρέπει δηλαδή, προκειμένου και για τα υπόλοιπα των προμηθευτών, να διασφαλίζεται το ύψος - σχέση και όχι το απόλυτο μέγεθος. Μ' άλλα λόγια, το υπόλοιπο των προμηθευτών να αντιπροσωπεύει π. χ. ορισμένο ποσοστό των αγορών του μήνα.

Αυτά καθόσον αφορά την ποσοτική διάσταση του υπολοίπου των προμηθευτών. Υπάρχει όμως παράλληλα, ένα ζήτημα ποιοτικό σε σχέση με τα υπόλοιπα των προμηθευτών, βασικής σημασίας για τη ρευστότητα του συνεταιρισμού. Πρόκειται για το χρόνο λήξης αυτών των υπολοίπων. Δεν αρκεί δηλαδή το υπόλοιπο των προμηθευτών να διατηρείται σ' ορισμένο ύψος που έχει προσδιοριστεί σαν το οικονομικό. Χρειάζεται ακόμα η υποχρέωση για εξόφληση τους, να κλιμακώνεται σε ορισμένο βάθος χρόνου, τέτοιο που να εξασφαλίζει στον συνεταιρισμό αδιατάρακτη ρευστότητα.

2.1.2 Τμήμα Παραλαβών - Παραλαβή

Στο τμήμα παραλαβών πραγματοποιείται το πραγματικό μέρος της αγοράς, η παραλαβή του πράγματος, η διαπίστωση δηλαδή ότι ο προμηθευτής (πωλητής) τήρησε όλους τους όρους της (σύμβασης) αγοράς που αφορούσαν το εμπόρευμα. Μια ενέργεια πολύ σημαντική, γιατί επισημαίνει ότι ο συνεταιρισμός μπορεί πλέον να εκπληρώσει τις ανάλογες υποχρεώσεις του από την ίδια συναλλαγή.

Είναι λοιπόν φανερό, ότι η εργασία που κάνει το τμήμα των παραλαβών προηγείται και συνιστά το υπόβαθρο της εργασίας που κάνει το τμήμα αγορών, αυτής που αναφέρεται στον έλεγχο της εφαρμογής των λοιπών όρων της σύμβασης.

Το Τμήμα Παραλαβών πιο αναλυτικά, εκτελεί τις παρακάτω ενέργειες:

α) όλες τις εργασίες που περιλαμβάνουν τις ενέργειες για να πιστοποιηθούν:

- η ποσότητα που εισάγεται,
- οι προδιαγραφές της ποιότητας και
- τα στοιχεία της ταυτότητας που έχει το εμπόρευμα.

β) όλες τις ενέργειες που αποβλέπουν:

- να είναι νομότυπες η παραλαβή και η εισαγωγή των υλικών στο συνεταιρισμό, από την άποψη πρώτο, να τηρούνται οι όροι της φορολογικής νομοθεσίας και δεύτερο να διασφαλίζονται τα συμφέροντα του συνεταιρισμού έναντι του προμηθευτή, και
- να διασφαλίζεται η σωστή εσωτερική διαχείριση των υλικών.

Οι βασικοί όροι της φορολογικής νομοθεσίας επιβάλλουν εδώ, να πιστοποιηθεί ότι είναι νομότυπα τα έγγραφα που μ' αυτά διακινούνται τα υλικά από τον προμηθευτή (συνοδευτικά) και να εκδοθεί από την επιχείρηση και στην προκειμένη περίπτωση τον συνεταιρισμό, ένα Δελτίο Παραλαβής με τα στοιχεία του Προμηθευτή και τα διακριτικά των συσκευασιών, έτσι όπως εισάγονται μέσα στα όρια ευθύνης της επιχείρησης και αμέσως μ' αυτή την εισαγωγή.

Εξάλλου, τα συμφέροντα του συνεταιρισμού θα διασφαλιστούν, όταν εκδοθεί ένα Δελτίο Εισαγωγής (από «Αγορά»), όπου θα καταγραφούν: το είδος, η ποσότητα και ο συμβολικός προσδιορισμός του υλικού. Το δελτίο αυτό, πρέπει να δεσμεύει τον υπεύθυνο του Τμήματος Παραλαβών, που αναλαμβάνει την ευθύνη και πιστοποιεί ότι ο συνεταιρισμός παράλαβε τα υλικά κανονικά και ότι συνεπώς μπορεί πλέον αυτή, να αναλάβει τη σχετική υποχρέωση απέναντι στον προμηθευτή.

Πρέπει να επισημανθεί εδώ, η ιδιαίτερη σημασία που έχει, να οργανώνεται Τμήμα Παραλαβής σαν ανεξάρτητη οργανωτική οντότητα, από την άποψη να εξασφαλίζεται ο συνεταιρισμός από τους (δεδομένους) κινδύνους συμπαιγνίας ανάμεσα στο προσωπικό του που είναι αρμόδιο να παραλαμβάνει τα υλικά και τον προμηθευτή. Κινδύνους που υπάρχουν πάντοτε όταν παραλαμβάνει απευθείας από τον προμηθευτή, η Αποθήκη.

Ειδικότερα, παρατηρούμε ότι ο υπεύθυνος μέσα στον συνεταιρισμό για να παραλαμβάνει τα υλικά, θα δεχόταν να παραλάβει πραγματικά μια ποσότητα μικρότερη από εκείνη που πιστοποιείται με τα παραστατικά εισαγωγής (που αυτήν τελικά θα χρεωθεί ο συνεταιρισμός), μόνο αν ήταν να εξασφαλίσει προσωπικά οφέλη. Ένας τέτοιος χειρισμός όμως, εμποδίζεται αποτελεσματικά όταν ανάμεσα στον προμηθευτή και τον αποθηκάριο - διαχειριστή του συνεταιρισμού, παρεμβάλλεται το Τμήμα Παραλαβών. Κι' αυτό γιατί τα πράγματα που υποδέχεται αυτό το Τμήμα και που την παραλαβή τους πιστοποιεί, δεν πρόκειται να τα διαχειριστεί αυτό το ίδιο και συνεπώς, ενδεχομένως, να αποσβέσει το έλλειμμα της παραλαβής μέσα από ελλειμματική χορήγηση στη συνέχεια. Αντίθετα, τα πράγματα θα τα παραδώσει «κατευθείαν» στον Αποθηκάριο - διαχειριστή. Αυτός όμως ο τελευταίος, που θα μπορούσε ενδεχομένως να καλύψει το έλλειμμα με μια ελλειμματική χορήγηση, δεν θα δεχτεί να παραλάβει λιγότερα από όσα χρεώνεται, επειδή τώρα κινδυνεύει να του καταλογιστεί ένα έλλειμμα χωρίς να προσδοκά κανένα προσωπικό όφελος, αφού αυτός δεν έρχεται σε καμιά επαφή με τον προμηθευτή ή το προσωπικό του.

2.1.3. Τμήμα Αποθήκης - Αποθήκευση

Βασικό έργο που κάνει αυτό το τμήμα, είναι να διαχειρίζεται και να διακινεί τα προϊόντα του συνεταιρισμού, με ασφάλεια, αλλά και με όλους τους τύπους που επιβάλλονται τόσο από την πλευρά της φορολογικής αρχής, όσο και από την πλευρά του συνεταιρισμού.

Το έργο αυτό, πραγματοποιείται σε δύο στάδια, τα παρακάτω:

α) η Αποθήκη παραλαμβάνει από το Τμήμα Παραλαβών, τα προϊόντα που εκείνο προωθεί, με βάση τα Δελτία Εισαγωγής. Αυτό σημαίνει, ότι εισάγονται στην αποθήκη, το είδος που αναφέρεται στα δελτία και στις ποσότητες που εκεί επίσης αναφέρονται. Με την έκδοση και την υπογραφή αυτών των δελτίων, μεταβιβάζεται η ευθύνη για τα σχετικά προϊόντα, από το Τμήμα Παραλαβών, που απαλλάσσεται αφού παραδίδει, στο Τμήμα Αποθήκης που γίνεται υπόλογο για την αξία που παράλαβε.

β) τοποθετεί τα προϊόντα στα κατάλληλα «ράφια», όπου στο ενδεικτικό «καρτελάκι» αναφέρονται τα στοιχεία της ταυτότητας του υλικού (κώδικας και ονομασία), επαληθεύοντας έτσι πραγματικά (δηλ. με τα ίδια τα πράγματα), την ακρίβεια των στοιχείων του Δελτίου Εισαγωγής εκείνων, που είναι σχετικά με την ταυτότητα του προϊόντος.

Από την πλευρά της καταγραφής της κίνησης αυτής, η Αποθήκη εκδίδει ένα Δελτίο Εξαγωγής που καταργεί την ευθύνη της Αποθήκης για τη διαχείριση του προϊόντος που παραιτείται και εγκαθιστά την ευθύνη στα καταστήματα που τα παραλαμβάνουν, για την οικονομική χρήση (ανάλωση) του υλικού που παραλαμβάνει.

2.2. Διεύθυνση πωλήσεων

Η διεύθυνση αυτή είναι η δεύτερη από τις διευθύνσεις των οργανικών λειτουργιών του συνεταιρισμού. Έργο της είναι να παραλάβει το προϊόν και να το διαχειριστεί, προκειμένου να το διαθέσει με τους καλύτερους για το συνεταιρισμό οικονομικούς όρους, στην αγορά.

Η Διεύθυνση Πωλήσεων περιλαμβάνει όλες εκείνες τις ενέργειες που συνιστούν την παράδοση των προϊόντων από την αποθήκη και την πώληση (οικονομικά και νομικά) σαν συναλλαγή και στη συνέχεια, μέσα στην πράξη της πώλησης, την παράδοση σαν εκπλήρωση των υποχρεώσεων του πωλητή και βάση των αξιώσεων του από την πώληση.

Είναι φανερό, ότι καθεμιά από αυτές τις ενέργειες, έχοντας διαφορετικό αντικείμενο πραγματοποιείται με διαφορετικούς όρους και γι' αυτό απαιτεί ξεχωριστής ειδικότητας προσωπικό, τεχνικά μέσα που παρέχουν ξεχωριστές υπηρεσίες, ξεχωριστούς χώρους και όρους παροχής της εργασίας.

Κάτω από τις συνθήκες αυτές, η Διεύθυνση Πωλήσεων οργανώνεται σε δύο οργανωτικές μονάδες - τμήματα: αυτά που αναφέρονται στο παρακάτω σχήμα.

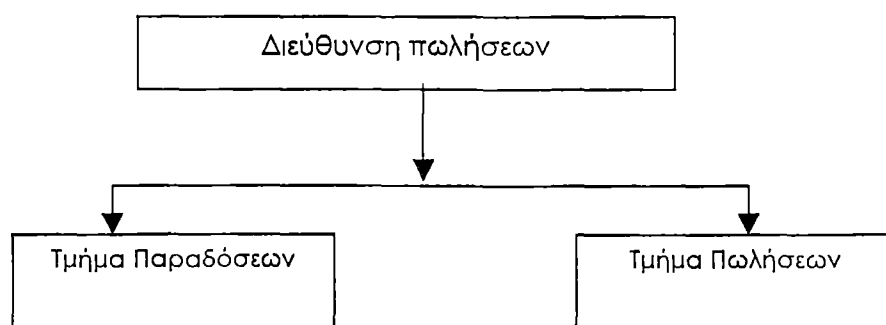

Στη διεύθυνση του πωλήσεων εργάζονται τρία άτομα, που είναι ο προϊστάμενος της διεύθυνσης του τμήματος, που έχει υπό την εποπτεία του τα δύο τμήματα και δη αυτό της παράδοσης, και της πώλησης. Είναι σύνηθες το φαινόμενο εποχιακά και ανάλογα με τις ανάγκες του συνεταιρισμού να προσλαμβάνονται 1 μέχρι 2 άτομα ως εργάτες για την καλύτερη εξυπηρέτηση των καταστημάτων του συνεταιρισμού. Σε κάθε ένα από τα δύο τμήματα του συνεταιρισμού υπάρχει και ο υπεύθυνος του τμήματος αυτού και εκτελεί ανάλογα με το τμήμα τις αρμοδιότητες που του έχουν ανατεθεί.

Όπως προείπαμε στο τμήμα πωλήσεων του εν λόγω συνεταιρισμού, εργάζονται τρία άτομα, εκ των οποίων το ένα είναι ο προϊστάμενος, ο οποίος για την ευθύνη να διενεργεί καθημερινά τις κατωτέρω εργασίες:

- Μεριμνεί μαζί με τον υπεύθυνο αγορών για την σωστή τοποθέτηση των παραλαμβανομένων εμπορευμάτων (ξεφόρτωμα και εναποθέτηση).
- Τακτοποιεί τον χώρο της αποθήκης ώστε να είναι καθαρός, εμφανίσιμος και λειτουργικός
- Εξυπηρετεί τους πελάτες και διερευνά συγχρόνως αν η τιμή με την οποία προσφέρουν είναι χαμηλή ή υψηλή ενημερώνοντας για αυτό τον υπεύθυνο αγορών αλλά και το Δ.Σ.
- Διενεργεί πωλήσεις τις απογευματινές ώρες με τη μέθοδο της διανομής με το φορτηγό αυτοκίνητο του συνεταιρισμού
- Εκδίδει τα παραστατικά πώλησης όταν δεν υπάρχει άλλο πελάτης για εξυπηρέτηση
- Σε συνεργασία με τον Ταμία του Δ.Σ. ελέγχει τα εκάστοτε υπόλοιπα πελατών και φροντίζει την είσπραξη αυτών.

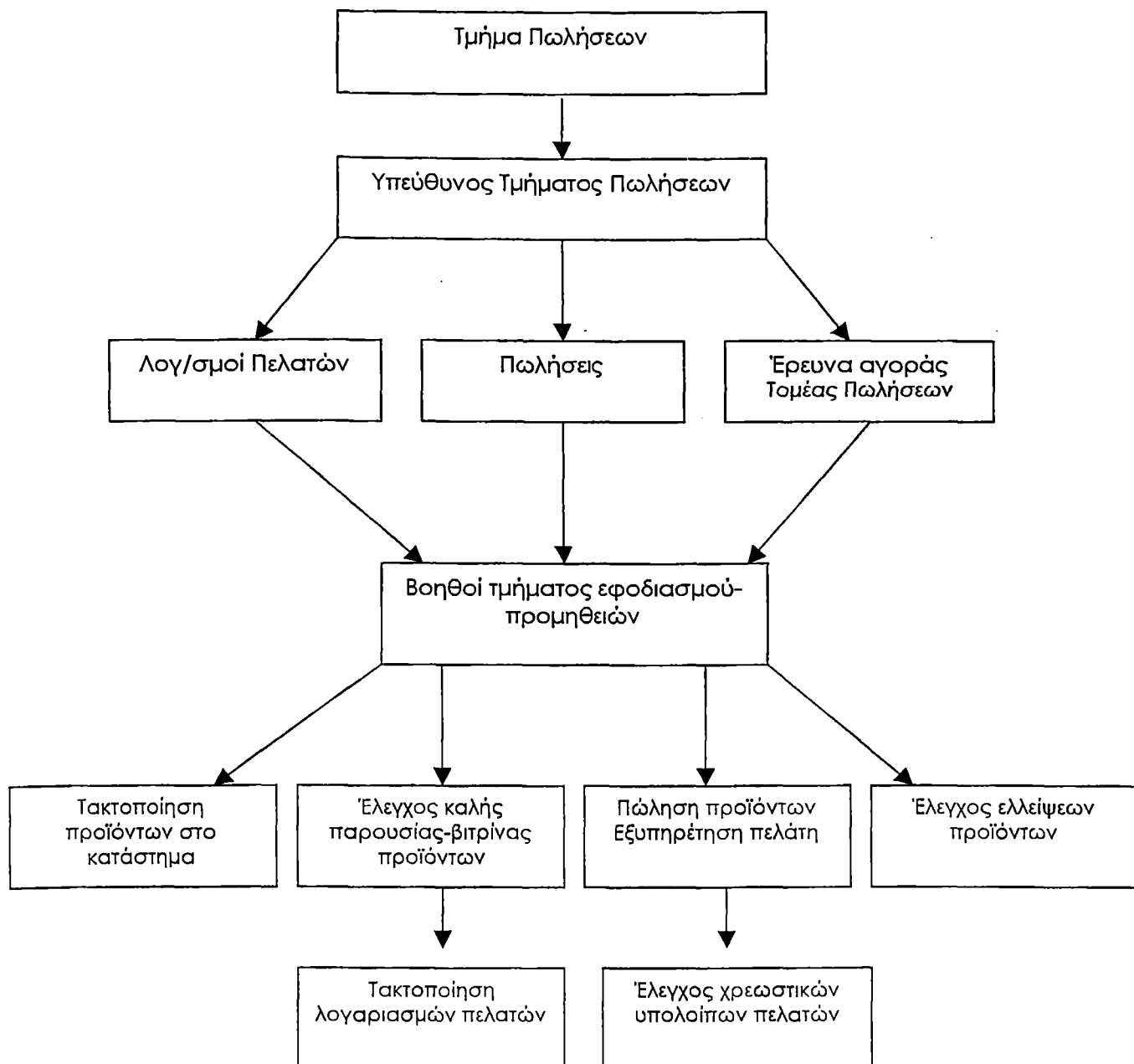

2.2.1. Τμήμα παραδόσεων

Η παράδοση των προϊόντων αποτελεί μια λειτουργική αναγκαιότητα και συνεπώς θα γίνει έτσι κι αλλιώς. Το τμήμα παραδόσεων παραλαμβάνει από την αποθήκη τα προϊόντα και θα τα παραδώσει στη συνέχεια στο κατάστημα ή κατόπιν παραγγελίας αυτών στον πελάτη.

Η παράδοση στον πελάτη είναι μια σύνθετη διαδικασία που περιλαμβάνει:

- την τήρηση των χρόνων παράδοσης
- την οργάνωση της μεταφοράς
- τη συσκευασία

- τη φόρτωση
- τη μεταφορά
- τη νομότυπη διακίνηση και παράδοση στον πελάτη.

Χρειάζεται συνεπώς μια χωριστή οργάνωση που θα καλύπτει όλες αυτές τις εργασίες, που αλλιώς θα αποτελούσαν ένα σοβαρό περισπασμό της αποθήκης από το κύριο έργο της.

Η σύσταση ενός ξεχωριστού τμήματος για τις παραδόσεις υποστηρίζεται, γιατί δυσκολεύει μέχρις αποκλεισμού τις καταβολιεύσεις εις βάρος του συνεταιρισμού, ανάμεσα στο προσωπικό της και τον πελάτη. Αν η αποθήκη πραγματοποιεί τις παραδόσεις στους πελάτες, επειδή βρίσκεται σε άμεση επαφή με την παραλαβή των προϊόντων μπορεί να καλύψει το έλλειμμα που θα της δημιουργούσε μία τυχόν δόλια παράδοση. Αντίθετα, το τμήμα παραδόσεων αδυνατεί πλήρως να καλύψει ένα τέτοιο έλλειμμα, πρώτο γιατί δεν έχει απόθεμα προϊόντων που θα του παρείχε την αναγκαία χρονική ευχέρεια και δεύτερο γιατί η αποθήκη θα παραδώσει με απόλυτη ακρίβεια τις σχετικές ποσότητες, αποφεύγοντας να της δημιουργηθεί κάποιο έλλειμμα που θα συνεπαγόταν ανάλογες ευθύνες χωρίς αντάλλαγμα.

2.2.2. Τμήμα πωλήσεων

Το τμήμα αυτό έχει έργο να πραγματοποιήσει τις περισσότερες δυνατόν ή τις προκαθορισμένες πωλήσεις των προϊόντων, με τους καλύτερους όρους για τον συνεταιρισμό ή τους προκαθορισμένους από το πρόγραμμα.

Τέσσερα είναι τα στοιχεία που συνθέτουν αυτό το έργο, τα παρακάτω:

- η πραγματοποίηση, δηλαδή η συνομολόγηση των όρων της πώλησης
- ο έλεγχος εφαρμογής των όρων της πώλησης.
- η ευθύνη για το ύψος που έχουν τα αποθέματα σε έτοιμα προϊόντα και
- η ευθύνη για το ύψος που έχουν τα υπόλοιπα των πελατών, σε σχέση και με το διακανονισμό της αξίας των πουλημένων.

Για καθένα από αυτά τα στοιχεία ακολουθεί η παρακάτω ανάλυση.

(Α) Η πραγματοποίηση της πώλησης

Η προώθηση των προϊόντων μέχρι τον καταναλωτή τους, μπορεί να γίνεται, είτε σε μία είτε σε δύο φάσεις. Στην πρώτη περίπτωση, τα κέντρα πωλήσεων διαβιβάζουν τις παραγγελίες των πελατών στην Αποθήκη και οι παραγγελίες αυτές εκτελούνται από το Τμήμα Παραδόσεων. Στη δεύτερη περίπτωση, εφοδιάζονται με προϊόντα και διατηρούν απόθεμα τα κέντρα πωλήσεων και ενεργούν παραδόσεις στους πελάτες, εκτελώντας τις παραγγελίες που έχουν λάβει. Σε κάθε περίπτωση ο εφοδιασμός είτε της μόνης Αποθήκης, είτε των αποθηκών των κέντρων πώλησης, γίνεται με ευθύνη της Διεύθυνσης Πωλήσεων.

Ο εφοδιασμός αυτός γίνεται, με βάση ποσότητες που έχουν προκαθοριστεί από το σχετικό ετήσιο επιχειρηματικό πρόγραμμα 'στην αρχή της χρήσης, είτε ποσότητες που καθορίζονται με βάση τις τρέχουσες εκτιμήσεις στην αρχή μικρότερων χρονικών περιόδων (συνήθως

μήνα). Και οι ποσότητες αυτές, εξασφαλίζονται στη Δ/ση Πωλήσεων με μέριμνα και ευθύνη της Δ/σης Παραγωγής (πρακτικά, με τη διαδικασία του ανεφοδιασμού της Αποθήκης έτοιμων προϊόντων).

Το άλλο συστατικό στοιχείο της πώλησης είναι οι όροι που μ' αυτούς πραγματοποιείται. Είναι όλοι τους, οι ενέργειες που περιλαμβάνει η πώληση σαν πράξη και είναι: οι τιμές πώλησης, οι παρεπόμενες υποχρεώσεις, οι εκπτώσεις, τα κίνητρα αγορών προς τους πελάτες, και οι όροι εξόφλησης του τιμήματος.

Ο χειρισμός αυτών των όρων, είναι μια ευαίσθητη επιχειρηματική ευχέρεια, που μπορεί να βλάψει τον συνεταιρισμό εμπορικά και οικονομικά. Ο κίνδυνος αυτός παρουσιάζεται κυρίως, όταν παρέχεται στους αρμόδιους υπεύθυνους μέσα στο συνεταιρισμό η ευχέρεια, να συνομολογούν τους όρους της πώλησης με τους πελάτες κατά περίπτωση και με πρωτοβουλία τους. Τότε, ένας αδέξιος ή ατυχής χειρισμός αυτών των όρων, μπορεί να δημιουργήσει δικαιολογημένες δυσαρέσκειες στην πελατεία, με προφανή εμπορική ζημία του συνεταιρισμού. Ακόμη όμως και χωρίς τα φαινόμενα αυτά, ο κατά περίπτωση καθορισμός των όρων της πώλησης, δημιουργεί καχυποψίες και αιτιάσεις. Αντίθετα, η καθιέρωση κανόνων που ισχύουν για μεγάλα χρονικά διαστήματα και γενικά, χωρίς εξαιρέσεις, εξασφαλίζει ομαλές εμπορικές σχέσεις με την πελατεία και εύρυθμη εμπορική λειτουργία για τον συνεταιρισμό.

(B) Ο έλεγχος των όρων της πώλησης

Οι όροι της πώλησης που συνδέονται με το προϊόν, δηλαδή το είδος, η ποσότητα, η ποιότητα, ο χρόνος, και ο τόπος, ελέγχονται φυσικά, από το Τμήμα Παραδόσεων. Όμως, η τήρηση όλων των υπόλοιπων όρων της πώλησης, δηλαδή των τιμών, των εκπτώσεων, των πιστώσεων κλπ, πρέπει να ελέγχεται προκειμένου να αποφεύγονται παρεκκλίσεις.

Πρέπει ειδικότερα να ελέγχεται ότι:

- τιμολογήθηκαν όλες οι ποσότητες που παραδόθηκαν
- τηρήθηκαν οι προβλεπόμενες τιμές
- εφαρμόστηκε η σωστή κλίμακα εκπτώσεων
- ίσχυσαν οι προβλεπόμενοι όροι πιστοδότησης (προθεσμίες, επιτόκια)
- ίσχυσαν οι διάφορες προβλεπόμενες ή οι ευνοϊκότερες αναλογίες ανάμεσα στις διάφορες κατηγορίες από αξίες (πιστωτικών τίτλων και μετρητών), κατά το διακανονισμό.

Οι τεχνικές του ελέγχου καθώς και τα σημεία άσκησης του, είναι ζητήματα οργανωτικά και ανήκουν στην αποφασιστική αρμοδιότητα της διοίκησης του συνεταιρισμού. Την επεξεργασία των εσόδων, από πολλές πλευρές, την πραγματοποιούν οι υπηρεσίες της Οικονομικής Διεύθυνσης με μηχανογραφικές τώρα τεχνικές. Αυτά τα δύο στοιχεία, τόσο δηλαδή η οργανωτική μονάδα που τα επεξεργάζεται, όσο και η τεχνική μ' αυτήν που γίνεται η επεξεργασία τους, πρέπει να θεωρηθούν πολύ πρόσφορα για να ανατεθεί ο έλεγχος αυτός στις οικονομικές υπηρεσίες.

(Γ) Τα αποθέματα των προϊόντων

Τα αποθέματα των προϊόντων, όπως άλλωστε όλα τα αποθέματα, παίζουν ένα διπλό οικονομικό ρόλο: είναι πρώτον, προϋπόθεση για να πραγματοποιηθούν ορισμένες πωλήσεις και συνεπώς ορισμένα έσοδα και ορισμένο κέρδος. Αλλά είναι δεύτερο, και επενδυμένο κεφάλαιο (κίνησης), που από τη μια μεριά μειώνει τη ρευστότητα και από την άλλη αυξάνει τη δαπάνη από τόκους. Από εδώ λοιπόν, ξεκινάει η ανάγκη να διατηρούνται στο οικονομικότερο ύψος, όπως αυτό προσδιορίζεται από τις συνιστώσες αυτές. Το ύψος αυτών των αποθεμάτων, προσδιορίζεται αριθμητικά και προκαθορίζεται, συνήθως.

Είναι όμως πιθανό κάτω από ορισμένες συνθήκες, τα αποθέματα να διατηρούνται σ' αυτό το προσδιορισμένο και προκαθορισμένο ύψος και εντούτοις να είναι αντιοικονομικά. Αυτό θα οφείλεται στο γεγονός ότι, οι δύο συνιστώσες - μεταβλητές (παραλαβή-πωλήσεις), δεν κινήθηκαν σύμφωνα με την πρόβλεψη.

Γι' αυτό το λόγο έχει καθιερωθεί σαν διοικητικό μέτρο από το συνεταιρισμό η υποχρέωση των υπεύθυνων των κέντρων πώλησης να γνωστοποιούν έγκαιρα και με δική τους ευθύνη στη Διεύθυνση Πωλήσεων, τυχόν μεταβολή στο ρυθμό των πωλήσεων, ώστε η Διεύθυνση αυτή με τη σειρά της, να γνωστοποιήσει τα (συγκεντρωτικά απ' όλα τα κέντρα πωλήσεων) δεδομένα αυτά στη Διεύθυνση Εφοδιασμού, με σκοπό να αναπροσαρμοστούν έγκαιρα οι ποσότητες που εφοδιάζονται και να αποφευχθούν υπεραποθεματοποιήσεις.

(Δ) Η πιστοδότηση των πωλήσεων-Τα υπόλοιπα των λογαριασμών

Καθ' όσον αφορά στα υπόλοιπα των πελατών και το ύψος τους, ισχύουν απόλυτα και πανομοιότυπα όσα παραπάνω αναφέρονται για τα υπόλοιπα των προϊόντων. Παίζουν δηλαδή και αυτά, τον ίδιο διπλό οικονομικό ρόλο.

Υπάρχει εντούτοις εδώ ένας άλλος πρόσθετος όρος που πρέπει να ελέγχεται. Πρόκειται για τις αξίες που ο συνεταιρισμός παίρνει από τον πελάτη για τον διακανονισμό των εσόδων και τα προϊόντα που πουλήθηκαν. Για ένα οικονομικά σωστό υπόλοιπο, μπορεί να προκύψει από μια αντιοικονομική ρύθμιση.

Ο συνεταιρισμός θεσπίζει κανόνες για τη σχέση των αξιών που θα λάβει σε διακανονισμό της αξίας των πωλήσεων του, με κριτήριο το βαθμό ρευστότητας και ασφάλειας που παρέχουν αυτές οι αξίες. Προβλέπεται δηλαδή, συνήθως, ορισμένη σχέση μετρητών προς πιστωτικούς τίτλους, ορισμένη σχέση μεταξύ συναλλαγματικών και ορισμένη διάρκεια ζωής κατά κατηγορία τίτλων. Είναι φανερό ότι όλες αυτές οι σχέσεις είναι κρίσιμες, τόσο για τη ρευστότητα και για τα συνακόλουθα χρηματοπιστωτικά έξοδα, όσο και για την ασφάλεια των απαιτήσεων.

Η πιστή τήρηση των προκαθορισμένων σχέσεων αυτών των μεγεθών, είναι από τα βασικά καθήκοντα της διεύθυνσης πωλήσεων.

2.3. Οικονομική Διεύθυνση

Έργο της Οικονομικής Διεύθυνσης είναι:

α) να εφοδιάζει έγκαιρα, οικονομικά και με επάρκεια, τον συνεταιρισμό με τα αναγκαία χρηματικά μέσα,

β) να παρέχει στοιχεία για τη στάση και την κίνηση της περιουσίας του συνεταιρισμού,

γ) να κατευθύνει τον συνεταιρισμό στους οικονομικούς του στόχους, με κατάλληλες τεχνικές,

δ) να ασκεί τον οικονομικό έλεγχο του συνεταιρισμού, για να διαπιστώνεται η χρηστή διαχείριση και διακίνηση καθώς και η οικονομική χρήση των αξιών και

ε) να τηρεί τους όρους λειτουργίας του συνεταιρισμού που επιβάλλει η Κρατική οργάνωση και να εκμεταλλεύεται τις ευνοϊκές πολιτικές λειτουργίας και ανάπτυξης του συνεταιρισμού που εφαρμόζει η ίδια οργάνωση και αφορούν στα παραπάνω αντικείμενα.

Μέσα στα διοικητικά όρια της οικονομικής διεύθυνσης συγκροτούνται τα παρακάτω τμήματα:

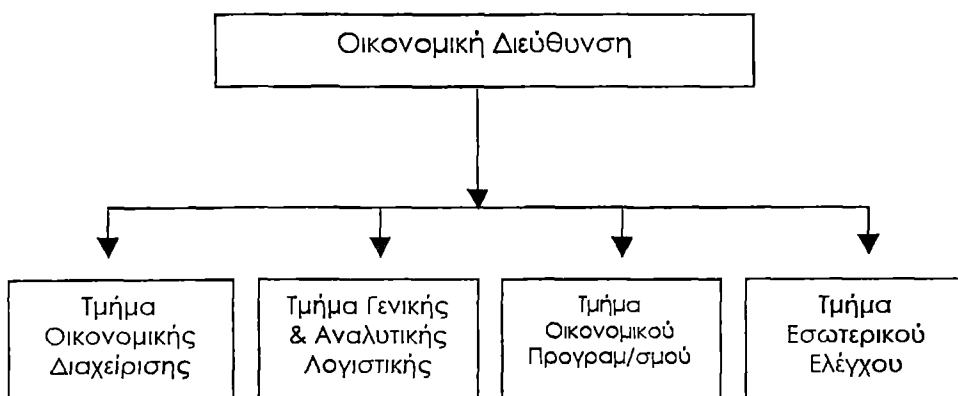

Στην Οικονομική διεύθυνση εργάζονται πέντε άτομα, που είναι ο προϊστάμενος της διεύθυνση του τμήματος, που έχει υπό την εποπτεία του τα τέσσερα τμήματα και δη αυτά της οικονομικής διαχείρισης, της γενικής και αναλυτικής λογιστικής, του οικονομικού προγραμματισμού και του εσωτερικού ελέγχου. Είναι σύνηθες το φαινόμενο εποχιακά και ανάλογα με τις ανάγκες του συνεταιρισμού να προσλαμβάνονται 1 μέχρι 2 άτομα ως βοηθοί των τμημάτων αυτών για την καλύτερη εξυπηρέτηση των καταστημάτων του συνεταιρισμού. Σε κάθε ένα από τα δύο τμήματα του συνεταιρισμού υπάρχει και ο υπεύθυνος του τμήματος αυτού και εκτελεί ανάλογα με το τμήμα τις αρμοδιότητες που του έχουν ανατεθεί.

Ο προϊστάμενος του ανωτέρω τμήματος, έχει την ευθύνη να διενεργεί καθημερινά τις κατωτέρω εργασίες:

- Ελέγχει την οικονομική διαχείριση του συνεταιρισμού
- Ελέγχει τους λογαριασμούς του συνεταιρισμού

- Ελέγχει τον οικονομικό προγραμματισμό του συνεταιρισμού
- Δίδει εντολές για συνεχή εσωτερικό έλεγχο του συνεταιρισμού
- Ελέγχει και υπογράφει αποδείξεις είσπραξης και εντάλματα πληρωμής για τις ταμειακές εισπράξεις
- Ελέγχει και κρατά το ταμείο και το παραδίδει στον ταμία του Δ.Σ.
- Συντάσσει και υπογράφει μαζί με τους υπευθύνους των τμημάτων ταμιακό πρόγραμμα και ενημερώνει τον ταμία του Δ.Σ. του συνεταιρισμού
- Ελέγχει τις λογιστικές εγγραφές σε συνεργασία με το ανωτέρω τμήμα και υπογράφει
- Σε συνεργασία με το παραπάνω τμήμα υπογράφει και εκτυπώνει ημερολόγια καθολικά και συντάσσει υπογράφει προσωρινούς ισολογισμούς για την πορεία του συνεταιρισμού
- Είναι υπεύθυνος για την διεκπεραίωση της αλληλογραφίας και συναλλαγών εκτός γραφείου (τράπεζες, υπηρεσίες κ.λ.π.)
- Ενημερώνει το Δ.Σ. για τα οικονομικά δεδομένα και προβλέψεις σε συνεργασία με το τμήμα οικονομικού προγραμματισμού και το τμήμα εσωτερικού ελέγχου.

2.3.1. Τμήμα Διαχείρισης - Χρηματικός εφοδιασμός

Το έργο του χρηματικού εφοδιασμού του συνεταιρισμού, καθώς και το έργο της διαχείρισης του χρήματος και των μέσων πληρωμής, είναι αντικείμενα ειδικού τμήματος συνήθως. Επειδή, το αντικείμενο αυτό, εκτός από την ειδική του βαρύτητα κυρίως στο πεδίο της ρευστότητας, παρέχει ένα ευρύ πεδίο και ποικιλία αναζητήσεων και συνδυασμών χρηματοδότησης του συνεταιρισμού, που πολλά μπορούν να προσφέρουν και στη ρευστότητα και στην οικονομικότητα. Και όπως είναι γνωστό, πρόσφατα οι ευκαιρίες αυτές πολλαπλασιάστηκαν, από τότε που άνοιξε πλέον (νομοθετικά κυρίως), η τεράστια ευρωπαϊκή χρηματαγορά, με τις άπειρες δυνατότητες συνδυασμών των παραγόντων: κόστος χρήματος, συναλλαγματικός κίνδυνος, ρευστότητα.

Βασικά, ειδικά αντικείμενα του Τμήματος είναι τα παρακάτω:

α) να αναζητήσει τις πηγές που προσφέρουν την ποσότητα από το χρήμα που χρειάζεται, στο χρόνο που χρειάζεται και που δέχονται να τους επιστραφεί, στο χρόνο και το ποσό που η επιχείρηση το διαθέτει.

β) να επιτύχει τους ευνοϊκότερους όρους χρηματοδότησης στους άξονες: ρευστότητα - κόστος χρήματος.

γ) να οργανώνει και να εξελίσσει τις τεχνικές των διαφόρων μορφών χρηματοδότησης (με ενέχυρα, ομολογιακά δάνεια, Leasing κλπ, κλπ)

δ) να συμμορφώνεται με τους όρους και περιορισμούς που θέτουν στις χρηματοδοτήσεις οι νομισματικές αρχές, και

ε) να εκμεταλλεύεται τα πλεονεκτήματα για τη χρηματοδότηση των συνεταιρισμών, που είτε παρέχονται είτε προκύπτουν, από την εθνική και τις λοιπές εθνικές ή διεθνικές νομοθεσίες (π. χ. Ευρωπαϊκή Ένωση).

Αυτό είναι με λίγα λόγια το σημαντικότερο έργο του τμήματος, ένα έργο που ενέχει την ευθύνη της επιβίωσης του συνεταιρισμού, αφού κάποτε η αδυναμία του να εξοφλήσει ένα χρέος της ληξιπρόθεσμο και απαιτητό, μπορεί να τον φέρει στην κατάσταση της «πτώχευσης».

2.3.2. Τμήμα Γενική και Αναλυτικής Λογιστικής

Το αντικείμενο του τμήματος Γενικής και Αναλυτικής Λογιστικής στον ανωτέρω συνεταιρισμό μπορεί να προσδιοριστεί όπως παρακάτω:

α) παρακολουθεί την ασφαλή διακίνηση και διαχείριση των περιουσιακών στοιχείων μέσα κι' έξω από τον συνεταιρισμό, εντοπίζοντας τον υπεύθυνο διαχειριστή και διασφαλίζοντας τα δικαιώματα του συνεταιρισμού

β) παρέχει επαρκή και ακριβή στοιχεία για:

- τα δικαιώματα και τις υποχρεώσεις του συνεταιρισμού που συνεπώς, εδραιώνουν την αξιοπιστία του στους τρίτους.
- τη στάση και την κίνηση της περιουσίας του συνεταιρισμού καθώς και για το αποτέλεσμα από την κίνηση αυτή, στοιχεία που αποτελούν το ασφαλές υπόβαθρο για τις όποιες πολιτικές θέλει να ασκήσει η Διοίκηση του συνεταιρισμού.

γ) παρακολουθεί πως εξελίσσονται τα μεγέθη της επιχειρηματικής κυκλοφορίας (δαπάνες - έσοδα - αποτελέσματα), αλλά και της ρευστότητας και της περιουσίας, για να μπορεί να ασκείται αποτελεσματικός έλεγχος, της οικονομικής πορείας του συνεταιρισμού

δ) φροντίζει να εκπληρώνονται απόλυτα οι υποχρεώσεις του συνεταιρισμού προς το Κράτος, στην ευρύτερη του εκδοχή, ώστε να μην εμπλέκεται ο συνεταιρισμός σε νομικές και οικονομικές περιπέτειες.

Εξυπακούεται βέβαια, ότι εισηγείται στον Οικονομικό Προϊστάμενο, αλλά και εφαρμόζει, τις πιο αποτελεσματικές και σύγχρονα πιο οικονομικές, τεχνικές της λογιστικής εργασίας.

2.3.3. Τμήμα Προγραμματισμού

Το αντικείμενο του τμήματος Προγραμματισμού στον ανωτέρω συνεταιρισμό μπορεί να προσδιοριστεί όπως παρακάτω:

- οργανώνει τη μέθοδο και την τεχνική που μ' αυτή θα καταρτίζονται τα σχετικά επιμέρους προγράμματα
- εποπτεύει, κατευθύνει και συντονίζει την κατάρτιση του επιχειρηματικού προγράμματος στο σύνολο του.
- παρακολουθεί την εξελικτική του πραγματοποίηση, με βάση τις τεχνικές του απολογιστικού ελέγχου που επίσης οργανώνει
- πραγματοποιεί τον τελικό απολογιστικό έλεγχο, με βάση τα στοιχεία που συγκεντρώνουν και όπως τα συγκροτούν, το Τμήμα Γενικής και Αναλυτικής Λογιστικής

2.3.4. Τμήμα Εσωτερικού Ελέγχου

Ο εσωτερικός έλεγχος σαν λειτουργία, έχει βασικά δύο πρακτικές δραστηριότητες: μία προληπτική και μία κατασταλτική.

Η προληπτική, συνίσταται στη συνεχή παρακολούθηση και (τακτικό και έκτακτο) έλεγχο ότι εφαρμόζονται οι διαδικασίες που είναι από τη μελέτη τους γνωστό, ότι διασφαλίζουν απόλυτα τη διαχείριση και τη διακίνηση των επιχειρηματικών αξιών. Είναι αυτή η μορφή του ελέγχου που επιδιώκει να κατοχυρώνονται τα συμφέροντα του συνεταιρισμού, πριν από και για να αποφεύγεται, κάθε καταδολίευση του.

Η κατασταλτική συνίσταται στην περιοδική, αλλά απρόοπτη και αιφνίδια εξακρίβωση, ότι οι αξίες που φέρονται σαν «υπόλοιπα» με βάση τα δεδομένα των «βιβλίων» του συνεταιρισμού, βρίσκονται στα χέρια των καθέκαστα υπολόγων, και ότι τα υπόλοιπα αυτά είναι πραγματικά και ακριβή και συνεπώς, δεν υπάρχουν ελλείμματα.

Έργο του τμήματος είναι ακόμη να ελέγχει αν εφαρμόζονται με σχολαστικότητα, στην παρακολούθηση της οικονομικής ζωής και δράσης του συνεταιρισμού, οι όροι και περιορισμοί που βάζουν οι κρατικές αρχές. Ένας έλεγχος που συγχωνεύεται φυσικά, με τον προληπτικό, επειδή οι περιορισμοί αυτοί αφορούν τη μεθοδολογία και τους χρόνους παρακολούθησης και καταγραφής των οικονομικών πράξεων.

Τέλος, τεχνικού χαρακτήρα και επίκαιρες (κατά χρήση και μήνα) αρμοδιότητες του Τμήματος είναι να προσδιορίσει:

- τα διάφορα κατά περίπτωση, είδη ελέγχου που θα ασκηθούν πρακτικά
- την έκταση του καθενός απ' αυτά τα είδη
- την συχνότητα της διεξαγωγής του κάθε είδους επίσης
- την κατάρτιση ενός ετήσιου προγράμματος για τη διεξαγωγή τόσο τακτικών, όσο και απρόοπτων ελέγχων από το κάθε είδος
- τις διαδικασίες και τις καταστάσεις - υποδείγματα για τη συλλογή και καταχώρηση των στοιχείων που διαπιστώνει ο έλεγχος και τέλος,
- τα στοιχεία που αποδείχνουν ότι πραγματοποιήθηκε ο έλεγχος στην προβλεπόμενη έκταση και που επαληθεύουν τα συμπεράσματα του ελεγκτή.

3. Το management στο συνεταιρισμό

Management κατά τον πλέον αποδεκτό ορισμό είναι η τέχνη ή η επιστήμη της διοίκησης των δραστηριοτήτων μιας ομάδας ατόμων βάσει ενός κοινά αποδεκτού στόχου. Όταν ο στόχος είναι απλός και η ομάδα μικρή με λίγες δραστηριότητες, το management είναι γενικά εύκολο. Εάν όμως οι διαστάσεις της ομάδας γίνονται πιο μεγάλες και οι στόχοι λιγότερο άμεσοι, εάν οι ενέργειες, οι δραστηριότητες και οι υπολογισμοί που απαιτούνται γίνονται πιο σύνθετοι και εκτείνονται σε μεγαλύτερα χρονικά διαστήματα, καθίσταται απαραίτητη η γνώση και εφαρμογή της επιστήμης του management στο συνεταιρισμό.

Η πράξη έχει αποδείξει ότι το management αρχίζει, ουσιαστικά από τον καθορισμό του στόχου. Στον Προμηθευτικό Συνεταιρισμό Υπαλλήλων Εμπορικής Τραπέζης ο στόχος έχει ορι-

σθεί από τα μέλη του αρχικά με γενικούς όρους, οι οποίοι απεικονίστηκαν στο καταστατικό και στη συνέχεια εξειδικεύθηκε και ορίσθηκε με μεγαλύτερη λεπτομέρεια υπό τη μορφή σχεδίων και προγραμμάτων με τη βοήθεια ειδικών και εμπειρογνομόνων από τα Δ.Σ. και τις Γενικές Συνελεύσεις.

Το Διοικητικό Συμβούλιο, συνήθως κατά πάγια πρακτική συμβουλευεται τουλάχιστον ή συναποφασίζει ή αναθέτει στον διευθυντή-επικεφαλής του υπηρεσιακού μηχανισμού του συνεταιρισμού τη λήψη της απόφασης. Ο διευθυντής manager είναι εκείνος που καθορίζει τους επί μέρους σκοπούς που υπηρετούν τους γενικούς στόχους του συνεταιρισμού και εξειδικεύουν τις στρατηγικές του επιλογές. Ο διευθυντή αποφασίζει μετά από εισήγηση των αρμοδίων υπηρεσιών (π.χ. προμηθειών, οικονομικού, πωλήσεων) την πιθανή ποσότητα προσφερομένων προϊόντων, τα είδη και τις ποιότητες, τις πηγές εφοδιασμού, τα αναγκαία κεφάλαια, τους σχετικούς χρόνους.

Τα σχέδια δράσης του συνεταιρισμού προσαρμόζονται ανάλογα με τα αποτελέσματα χρήσεως τα οποία λαμβάνουν χώρα μια φορά το χρόνο και είναι εκείνα που αναπροσαρμόζουν τις εκάστοτε πολιτικές και το αρχικό πρόγραμμα ή το επιβεβαιώνουν στην περίπτωση που οι επί μέρους στόχοι υλοποιούνται και τα βασικά δεδομένα και προβλέψεις δεν αλλάζουν.

Το πρόγραμμα εργασιών που καταρτίζεται από τον επικεφαλής του υπηρεσιακού μηχανικού σύμφωνα με τους στόχους του καταστατικού και της Γ.Σ. και αφού αυτοί έχουν εξειδικευτεί από το Δ.Σ., είναι πάντοτε αναλυτικό και λεπτομερές. Αυτό στηρίζεται σε επί μέρους προγράμματα και γραπτές αναφορές τμημάτων και υπηρεσιών, όπως λογιστικής, πωλήσεων, προμηθειών κ.α., τα οποία έχουν εκ των προτέρων υπ' όψιν το γενικό πρόγραμμα και κατευθύνσεις όπου πρέπει να ενσωματώσουν τις δικές τους δραστηριότητες.

3.1. Οργάνωση και προγραμματισμός

Όπως σε όλους τους οργανισμούς με σημαντικό όγκο εργασιών, έτσι και εδώ, το πρόγραμμα εργασίας είναι πάντοτε συνισταμένη ενός ορισμένου αριθμού μερικώτερων προγραμμάτων που αντιστοιχούν στις διάφορες φάσεις δραστηριότητας. Ένα από τα πρώτα καθήκοντα της διεύθυνσης είναι να αναζητήσει εάν κάποια απ' αυτές τις διαδοχικές φάσεις έχει παραληφθεί ή εάν, αντίθετα, κάποιες απ' αυτές θα μπορούσαν να αποκλεισθούν γιατί είναι π.χ. αόριστες ή περιττές. Εν συνεχεία καθορίζονται επακριβώς τα στοιχεία που απαιτούνται για κάθε ενέργεια σε κτίρια και αποθήκες, υλικά, υπηρεσίες (φως, νερό, μεταφορές κ.α.), χρήμα και προσωπικό. Ο αριθμός και η ποιότητα του προσωπικού είναι ένας σημαντικός παράγοντας και βασικό κριτήριο για να αποφασιστούν οι λεπτομέρειες του προγράμματος σε εύρος, ουσία και χρόνο. Αυτό εξαρτάται από τις ικανότητές τους και από τον τρόπο που διοικούνται. Καθορίζονται έτσι οι αρμοδιότητες, υπευθυνότητες και εξουσίες, οι συνθήκες εργασίας και οι αμοιβές στα πλαίσια των επιδιώξεων, των δυνατοτήτων και αρχών λειτουργίας του συνεταιρισμού. Οι συμμετοχικές διαδικασίες είναι ιδιαίτερα για τον Προμηθευτικό Συνεταιρισμό Υπαλλήλων Εμπορικής Τραπέζης προϋπόθεση επιτυχία των προγραμμάτων του.

Ο παράγων χρόνος παίζει σημαντικό ρόλο στον προγραμματισμό του συνεταιρισμού. Η σειρά, επι πλέον, με την οποία πραγματοποιούνται ορισμένες ενέργειες δεν τροποποιείται χωρίς κίνδυνο και γι' αυτό προβλέπονται περιθώρια χρόνου και τάξης για απρόοπτα συμβά- ντα. Η ημερολογιακή εγγραφή σ' αυτά αποσκοπεί και εξυπηρετεί. Το χρήμα είναι επίσης καθοριστικός παράγοντας στον προγραμματισμό και προϋπόθεση επιτυχίας του. Συγκεκρι- μένα: ο χειρισμός του από εμπορική και επενδυτική σκοπιά που αφορά κυρίως χρόνους πλη- ρωμών, χρησιμοποίηση υπηρεσιών, εξοπλισμοί και επενδύσεις σε κτίρια, αποθήκες, μηχανή- ματα, οργάνωση της εργασίας και των ροών πληροφοριών, προϊόντος και χρήματος.

3.2. Διοίκηση και έλεγχος

Στον Προμηθευτικό Συνεταιρισμό Υπαλλήλων Εμπορικής Τραπέζης οι εργασίες και το προσωπικό είναι κατανομημένα στο οργανόγραμμα του καταστατικού σε υπηρεσίες, διευ- θύνσεις, τμήματα, τομείς, εκ των οποίων κάθε ένα έχει αναλάβει μία δραστηριότητα. Κάθε το- μέας έχει επικεφαλή (προϊστάμενο) στον οποίο ανατίθενται αρμοδιότητες, εξουσίες και ευθύ- νες. Ο αριθμός των προσώπων που κάθε προϊστάμενος διευθύνει είναι περιορισμένος.

Οι αποφάσεις λαμβάνονται σε τακτικές και έκτακτες Γενικές Συνελεύσεις των μελών και εκτελούνται από την κορυφή της ιεραρχίας προς τη βάση. Ο διευθύνων δεν αποφασίζει οτι- δήποτε πριν συμβουλευτεί τα ανώτατα στελέχη, τους τεχνικούς και όλους όσους έχουν ειδικές αρμοδιότητες.

Οι εντολές δίνονται από τη διεύθυνση είτε γραπτά, είτε προφορικά και είναι πάντοτε σα- φείς. Η ασάφεια δείχνει είτε αστάθεια στις αποφάσεις, είτε αποφυγή ευθυνών, είτε ανικανότητα επικοινωνίας λόγω υποκειμενικών ή αντικειμενικών παραγόντων. Αποτελεσματικότητα στην υποκίνηση των εργαζομένων επιτυγχάνεται όχι μόνο με τη σαφή γνώση των καθηκόντων τους, αλλά και την ανάλυση των λόγων που επιβάλλουν αυτά τα καθήκοντα και αυτή τη μορφή εντολών. Ενθαρρύνεται μ' αυτό τον τρόπο η πρωτοβουλία τους, αναπτύσσονται οι ικανότητές τους αντίδρασης σε απρόοπτες καταστάσεις, συμμετέχουν και λειτουργούν ενερ- γητικά, αυθόρμητα και με τόλμη σε δύσκολες καταστάσεις. Αποφεύγονται κατ' αυτό τον τρόπο γραφειοκρατικές συμπεριφορές, προκρίνεται η ουσία αντί του τύπου, διαμορφώνεται ένα κλίμα λειτουργίας του συνεταιρισμού σύγχρονο, αποτελεσματικό σε πνεύμα αλληλεγγύης και δημιουργικότητας.

Αυτός ο τρόπος διεύθυνσης αποκλείει την δημιουργία στεγανών που λειτουργούν σαν φέουδα προσώπων ή ομάδων με μικρο-επιδιώξεις και συμφέροντα που για τον συνεταιρισμό ιδιαίτερα μπορεί να έχουν καταστροφικές συνέπειες.

Ο συντονισμός και η εργασία κατά ομάδες έχουν σχεδόν την ίδια βαρύτητα και την σα- φήνεια των οδηγιών. Μέσα στις μικρές οργανωτικές ενότητες η εργασία σε ομάδες σημαίνει ότι οι εργαζόμενοι αλληλοβοηθούνται και εάν ένας εξ αυτών σταματήσει προσωρινά ή ορι- στικά, ορισμένοι συνάδελφοι γνωρίζουν αρκετά καλά την εργασία του ώστε να συνεχίσουν χωρίς προβλήματα για το συνεταιρισμό. Ο συντονισμός των διαφορετικών ομάδων είναι αναγκαίος για την επεξεργασία και εκτέλεση οποιουδήποτε πλάνου εργασίας. Αυτό έχει ιδιαι-

τερη αξία για την τήρηση των προθεσμιών και την ανακάλυψη των επί μέρους αιτιών δυσλειτουργίας.

Η διαφάνεια, η δημοκρατία, η κοινωνική ευθύνη, το συλλογικό της ιδιοκτησίας και το συνεταιριστικό ήθος προσδιορίζουν σε σημαντικό βαθμό το συντονισμό και τη διεύθυνση στο συνεταιρισμό που συνοδεύεται από έλεγχο σε όλα τα επίπεδα και με διαφορετικούς τρόπους.

Ένα διευθύνων στέλεχος είναι εύκολο να παρασυρθεί σε γραφειοκρατική ή τυπική συμπεριφορά, ελέγχου δηλαδή και μόνο της ακρίβειας, κατ' απόλυτο τρόπο, εκτέλεσης της εντολής χωρίς συνεξέταση των παραγόντων και σχετική αναπροσαρμογή και εμπλουτισμό. Αυτά προς αποφυγή ελλείψεων στο συντονισμό ή συγχρονισμό, κακές εκτιμήσεις, εμφάνιση απρόοπτων γεγονότων ή συγκυριών. Καταστάσεις όπως π.χ. προβλήματα στις μεταφορές, ευκαιρίες ή προβλήματα στις αγορές όπως μια πτώχευση προμηθευτή η ανταγωνιστή, αλλαγή στα επιτόκια κ.α., απαιτούν μεγάλη ευελιξία και ευστροφία απ' την πλευρά της διεύθυνσης και αναδεικνύουν την αξία λειτουργίας με τις αρχές του συμμετοχικού management, αλλά και της ενεργού και ουσιαστικής συμμετοχής των μελών.

4. Χρηματοδοτικές λειτουργίες του συνεταιρισμού

Ο συνεταιρισμός για να λειτουργήσει σε οποιοδήποτε επίπεδο και σε οποιαδήποτε χρονική στιγμή έχει ανάγκη σημαντικών κεφαλαίων, για τα είδη των οποίων και τις πηγές που μπορούν να τα προμηθεύσουν απαιτούνται προσεκτικοί χειρισμοί και προϋποθέτουν εις βάθος σχετικά γνώσεις. Κατ' αρχήν, μια πρώτη διάκριση-περιγραφή που θα μπορούσε να αποτελέσει αφετηρία αυτής της γνώσης είναι αυτή μεταξύ «παγίων κεφαλαίων» που απαιτούνται για την αγορά ή εγκατάσταση και εξοπλισμό του συνεταιρισμού με γήπεδα, κτίρια, μηχανήματα και εξαρτήματά τους. Αυτά τα κεφάλαια είναι σταθερά και ο συνεταιρισμός δεν μπορεί να τα χρησιμοποιήσει παρά σε μακροπρόθεσμη βάση, ακινητοποιημένα και πάντως όχι στην κίνηση εμπορευμάτων.

Σ' αυτή την τελευταία τα κεφάλαια που χρησιμοποιεί ο συνεταιρισμός είναι τα κεφάλαια κίνησης βραχυπρόθεσμου κυρίως χαρακτήρα. Με αυτά τα κεφάλαια αγοράζονται τα εμπορεύματα, πληρώνονται οι μισθοί του προσωπικού, το ηλεκτρικό ρεύμα, τα ενοίκια και τα λοιπά γενικά έξοδα.

Συνήθως ο συνεταιρισμός χρησιμοποιεί ίδια κεφάλαια και όχι δάνεια αν και έχει τη δυνατότητα σύμφωνα με το καταστατικό του να δανεισθεί από πιστωτικά ιδρύματα ή άλλους πιστωτικούς φορείς ή πηγές, προκειμένου να ενισχύει τα απαιτούμενα για τις εργασίες του ίδια κεφάλαια. Τα όρια, οι όροι και οι προϋποθέσεις δανειοδότησης, καθώς και ο σκοπός και η αξιοποίηση κάθε δανείου, καθορίζονται από το Διοικητικό Συμβούλιο.

Τα ίδια κεφάλαια συνίστανται από το κοινωνικό κεφάλαιο που συνεισφέρουν τα μέλη με τις μερίδες κατά την ίδρυσή του ή κατά την εγγραφή τους και από το μέρος εκείνο των αποτελεσμάτων χρήσεως που δεν επιστρέφεται στους συνεταιίρους αλλά τοποθετείται μετά από απόφαση της Γ.Σ. στα αποθεματικά ή επαναφέρεται εκ νέου σαν αδιάθετο πλεόνασμα για να

χρησιμοποιηθεί στη χρηματοδότηση των τρεχουσών συναλλαγών. Σ' αυτές τις πηγές βρίσκονται τα κεφάλαια που ο συνεταιρισμός μπορεί να χρησιμοποιήσει σε μακροπρόθεσμη βάση για επενδύσεις.

Όσον αφορά τα δάνεια πρόκειται για χρήματα που ο συνεταιρισμός οφείλει στα μέλη (π.χ. Ομόλογα) ή σε άλλες πηγές που έχει συμφωνήσει να επιστρέψει, είτε σε ζήτηση του δανειστή, είτε σ' ένα καθορισμένο χρονικό διάστημα. Συνήθως πρόκειται για δάνεια ληξιπρόθεσμα σε σύντομο χρόνο και τα οποία κατά κανόνα χρησιμοποιούνται βραχυπρόθεσμα. Τα όρια, όμως μεταξύ βραχυ και μακρο – πρόθεσμων τοποθετήσεων, οι χρήσεις των κεφαλαίων, τα είδη και οι πηγές τους απαιτούν συγκεκριμένη και λεπτομερέστερη ανάλυση.

4.1. Ανάλυση ιδίων κεφαλαίων

Κύρια και πρωταρχική πηγή των ιδίων κεφαλαίων του συνεταιρισμού είναι οι μερίδες των συνεταίρων και τα αποθεματικά (τακτικά, έκτακτα και ειδικά) με την προϋπόθεση η οικονομική χρήση να κλείσει με κέρδη. Το ύψος της μερίδας καθορίζεται από το καταστατικό και αναπροσαρμόζεται με απόφαση της Γ.Σ.

Τα αποθεματικά αποτελούν ένα άλλο σημαντικό στοιχείο των κεφαλαίων του συνεταιρισμού. Το 10% των κερδών της οικονομικής χρήσης προορίζεται για το Τακτικό Αποθεματικό Κεφάλαιο, το 20% για το Έκτακτο Αποθεματικό Κεφάλαιο, ενώ τα αδιάθετα πλεονάσματα δυνατόν να μεταφερθούν σε ειδικά αποθεματικά μετά από απόφαση της Γ.Σ. Η Γ.Σ. επίσης μπορεί να αποφασίσει να μη δοθεί μέρισμα και τα ανάλογα κεφάλαια να μεταφερθούν σε ειδικά ή έκτακτα αποθεματικά. Το δίλημμα, κατά συνέπεια, που η Γ.Σ. καλείται κάθε φορά να απαντήσει αφορά στα οικονομικά – επιχειρησιακά ή κοινωνικά χαρακτηριστικά του συνεταιρισμού. Ισχυρή, κερδοφόρος και με διάρκεια επιχείρηση κυρίως ή κοινωνικά χαρακτηριστικά μέσω των προσφερομένων τιμή ή κοινωνικού έργου.

4.2. Χειρισμός ιδίων και ξένων κεφαλαίων

Το τραπεζικό σύστημα είναι για τον συνεταιρισμό μια σημαντική πηγή κεφαλαίων, είτε πρόκειται για μακροπρόθεσμες επενδύσεις, είτε για κεφάλαια κίνησης δανεισμένα με βραχυπρόθεσμη λήξη.

Δύο είναι οι τρόποι και οι μορφές που ο συνεταιρισμός δανείζεται κεφάλαια από τράπεζες. Το δάνειο και ο ανοιχτός λογαριασμός. Στην πρώτη περίπτωση και πριν τη σύναψη της σύμβασης για την χρηματοδότηση ενός σχεδίου μακράς πνοής, τα τραπεζικά ιδρύματα απαιτούν γενικά να γνωρίσουν, μελετήσουν και εγκρίνουν εκ των προτέρων το επενδυτικό σχέδιο. Εάν το κρίνουν απαραίτητο προτείνουν τροποποιήσεις που θεωρούν αναγκαίες. Με την έγκριση, τέλος του δανείου εξασφαλίζουν υποθήκη ακινήτου.

Στη δεύτερη περίπτωση και για τη χρηματοδότηση τρεχουσών εργασιών εκμετάλλευσης με κεφάλαιο κίνησης, εφαρμόζεται κυρίως το σύστημα του ανοιχτού λογαριασμού. Η εξόφληση, έτσι, μπορεί να γίνει τη στιγμή που δεν χρειάζεται άλλο κεφάλαιο πλέον ο συνεταιρισμός και περιλαμβάνει κεφάλαιο και τόκους. Ο ανοιχτός λογαριασμός είναι το καλύτερο μέ-

σον χρηματοδότησης σε περιόδους εποχιακής αιχμής των εργασιών, ευκαιρίες αποθεματοποίησης, έκτακτων παραλαβών κ.α.

Τέλος κεφάλαιο στο συνεταιρισμό μπορεί να δανείσουν και οι ίδιοι οι συνεταιίροι μέλη του.

4.3. Χορηγούμενα δάνεια στα μέλη

Ο συνεταιρισμός χορηγεί δάνεια προς μόνο τα μέλη του και μόνο υπέρ αυτών παρέχει εγγυήσεις, ασφάλειες και άλλες οικονομικές διευκολύνσεις. Το είδος, το ύψος και οι όροι καθορίζονται από το Διοικητικό Συμβούλιο.

Το ύψος των κάθε είδους διευκολύνσεων στον ίδιο συνεταιίρο καθορίζεται σύμφωνα με τα εκάστοτε καθοριζόμενα από τις σχετικές αποφάσεις της Τράπεζας της Ελλάδος.

Για τα χορηγούμενα δάνεια ο συνεταιρισμός διασφαλίζεται κατά την κρίση του Διοικητικού Συμβουλίου με:

α) Την προσωπική εγγύηση ενός ή περισσοτέρων φερέγγυων προσώπων

β) Με ενεχυρίαση καταθέσεων, τίτλων του Ελληνικού Δημοσίου (ομόλογα, έντοκα κ.λ.π.) και επιταγών ελεγμένης φερεγγυότητας

γ) Με ενέχυρο εισηγμένων στο χρηματιστήριο μετοχών, η αγοραστική αξία των οποίων κατά την προηγούμενη της καταθέσεως του ημέρα, είναι διπλάσια της αντίστοιχης δανειακής επιβάρυνσης που καλύπτει

δ) Με πρώτη προσημείωση υποθήκης ή με πρώτη υποθήκη σε ακίνητα, η αξία των οποίων προσδιοριζόμενη από όργανα της εμπιστοσύνης του συνεταιρισμού, αλλά με δαπάνη του δανειοδοτούμενου, θα είναι κατά πενήντα στα εκατό (50%) μεγαλύτερη του αντίστοιχου δανείου, ασφάλειας κ.λ.π.

Αν γενικότερες συνθήκες διαμορφώσουν στον πιστωτικό χώρο (πιστωτικά ιδρύματα κ.λ.π.) ευνοϊκότερους όρους ως προς τη σχέση δανεισμού και αξίας ενεχύρου ή υποθηκευμένου ακινήτου μπορεί το Διοικητικό Συμβούλιο με αιτιολογημένη απόφασή του, να προσαρμόσει τις ενέργειες του συνεταιρισμού προς τη γενικότερη τακτική και να φέρει το θέμα για συζήτηση στην επόμενη Γενική Συνέλευση για έγκριση, χωρίς να απαιτείται τροποποίηση του καταστατικού.

Η επιλογή των παρεχομένων διασφαλίσεων γίνεται από το Διοικητικό Συμβούλιο ή με εξουσιοδότησή του, από υπηρεσιακά στελέχη του συνεταιρισμού και εφαρμόζεται σε κάθε όμοια περίπτωση χωρίς διακρίσεις.

Τα μέλη του Διοικητικού Συμβουλίου και Εποπτικού Συμβουλίου καθώς και οι εργαζόμενοι με οποιαδήποτε σχέση στο συνεταιρισμό απαγορεύεται ρητά να παρέχουν εγγυήσεις για δανειοδοτούμενα μέλη, εκτός αν πρόκειται για συζύγους, γονείς ή τέκνα τους.

Για την ικανοποίηση των συστημάτων δανειοδότησης κλπ ακολουθείται η σειρά υποβολής των σχετικών αιτημάτων.

Παρέκκλιση από τη σειρά προτεραιότητας, συγχωρείται μόνο σε εξαιρετικές περιπτώσεις, όπως σε θέματα υγείας κλπ και πάντοτε με αιτιολογημένη και τεκμηριωμένη απόφαση του αρμοδίου οργάνου για την έγκριση.

Δάνεια μεσομακροπρόθεσμα χορηγούνται μόνο αν υπάρχουν ανάλογες δυνατότητες (διαθέσιμα κεφάλαια κ.λ.π.) κατά την κρίση του Διοικητικού Συμβουλίου. Τα δάνεια της κατηγορίας αυτής χορηγούνται με εμπράγματα ασφάλεια.

Τα δάνεια επιστρέφονται στο συνεταιρισμό κατά τη λήξη τους.

Αν όμως δεν χρησιμοποιήθηκαν για το σκοπό που χορηγήθηκαν ή έχουν ελαττωθεί οι παρασχεθείσες διασφαλίσεις ο συνεταιρισμός μπορεί να ζητήσει την επιστροφή τους και πριν από τη λήξη.

Κατά την κρίση του Διοικητικού Συμβουλίου μπορεί να μην πραγματοποιηθεί η χορήγηση του συνόλου των παρεχομένων Τραπεζικών Διευκολύνσεων (μπλοκ επιταγών, εγγυητικές επιστολές, δάνεια κ.λ.π.) σε μέλη που υφίστανται σε βάρος τους δυσμενείς στοιχεία από οποιαδήποτε άλλη Τράπεζα.

4.4. Καταθέσεις στο συνεταιρισμό

Ο συνεταιρισμός, αφού εξασφαλισθεί η απαιτούμενη άδεια από την Τράπεζα της Ελλάδος, αποδέχεται καταθέσεις των συνταίρων ή των τελούντων υπό έγκριση (της Γενικής Συνέλευσης) εγγεγραμμένων, συνταίρων μελών του, των οποίων η αίτηση εγγραφής έχει γίνει αποδεκτή από το Διοικητικό Συμβούλιο.

Τα ποσά των καταθέσεων είναι τοκοφόρα από την επομένη της κατάθεσης εργάσιμη ημέρα, μέχρι και την προηγούμενη ημέρα ανάληψής τους. Όταν η κατάθεση γίνεται με επιταγή ή άλλο τίτλο, η τοκοφορία αρχίζει την επόμενη, από την είσπραξη του ισόποσου της, εργάσιμη ημέρα.

Οι λοιποί όροι και οι προϋποθέσεις αποδοχής τήρησης και αξιοποίησης των καταθέσεων καθορίζονται από το Διοικητικό Συμβούλιο.

5. Άλλες λειτουργίες του συνεταιρισμού

5.1. Δυνατότητα σύστασης Τοπικής Ένωσης Συνεταιρισμών

Ο Συνεταιρισμός μπορεί να συστήσει Τοπική Ένωση Συνεταιρισμών με άλλους τέσσερις (4) τουλάχιστον αστικούς Συνεταιρισμούς που έχουν κι αυτοί την έδρα τους στον ίδιο με αυτόν Νομό ή να προχωρήσει σ αυτή, με απόφαση της Γενικής Συνέλευσης των μελών και με σκοπό το συντονισμό και την προώθηση των δραστηριοτήτων τους, ως ακολούθως:

α) Οι Αντιπρόσωποι του Συνεταιρισμού για τη Γενική Συνέλευση της Ένωσης Συνεταιρισμών εκλέγονται από τη Γενική Συνέλευση των μελών του Συνεταιρισμού κατά τις οικείες αρχαιρεσίες για την εκλογή των οργάνων του Συνεταιρισμού, με αναλογία εκλογής ενός Αντιπροσώπου ανά πενήντα (50) μέλη του Συνεταιρισμού, γενικώς.

β) Αν το υπόλοιπο της διαίρεσης του αριθμού των μελών υπερβαίνει τον αριθμό είκοσι πέντε (25), ο Συνεταιρισμός εκλέγει ένα ακόμη Αντιπρόσωπο.

γ) Συνεταιρισμός με λιγότερα από πενήντα (50) μέλη εκλέγει έναν Αντιπρόσωπο.

δ) Συνεταιρισμός με περισσότερα από πεντακόσια (500) μέλη εκλέγει δέκα (10) κατ' ανώτατο όριο Αντιπροσώπους, όσος και αν είναι ο πάνω από πεντακόσια (500) αριθμός των μελών του.

ε) Κάθε εκλεγόμενος ως άνω Αντιπρόσωπος του Συνεταιρισμού έχει μία (1) ψήφο στη γενική Συνέλευση της Ένωσης.

στ) Οι Συνεταιρισμοί του ίδιου κλάδου κάθε Ένωσης συναποτελούν το αντίστοιχο Κλαδικό Τμήμα αυτής και η λειτουργία του ως και όλης της Ένωσης διέπονται κατά τα λοιπά από το Καταστατικό της Ένωσης.

Επίσης, ο Συνεταιρισμός μπορεί να συστήσει μαζί με άλλους Προμηθευτικούς Συνεταιρισμούς, όλης της χώρας Κλαδική Ομοσπονδία Συνεταιρισμών ή να προσχωρήσει σ' αυτήν, εκλέγοντας Αντιπροσώπους κ.λ.π. σύμφωνα με όσα ορίζονται στην παραγρ. 2 του άρθρου 12 του Ν. 1667/86.

Ακόμη, ο Συνεταιρισμός μπορεί, μέσω των ως άνω Τοπικών Ενώσεων ή Κλαδικών Ομοσπονδιών, να συστήσει ή να προσχωρήσει σε Συνομοσπονδία των Συνεταιρισμών της Ελλάδος της οποίας η Γενική Συνέλευση θα αποτελείται από Αντιπροσώπους των Κλαδικών Ομοσπονδιών (που θα εκλέγονται από τις Γενικές Συνελεύσεις τους κατ αναλογία ενός Αντιπροσώπου ανά πενήντα (50) μέλη κάθε συμμετέχοντος Συνεταιρισμού κ.λ.π.) και των Τοπικών Ενώσεων (που θα συμμετέχουν με δύο (2) Αντιπροσώπους τους η κάθε μία), ισχυόντων κατά τα λοιπά όσων ορίζονται στις παραγρ. 3-6 του άρθρου 12 του Ν. 1667/86.

Οι Αντιπρόσωποι του Συνεταιρισμού στις όπως πιο πάνω Τοπικές Ενώσεις, στην Κλαδική Ομοσπονδία, τη Συνομοσπονδία, τις Ενώσεις Καταναλωτών καθώς και ο τυχόν εκπρόσωπος του Συνεταιρισμού στο Συμβούλιο Συνεταιρισμών του Υπουργείου Εθνικής Οικονομίας (ως το άρθρο 13 παραγρ. 3 και 4 του Ν. 1667/86), αποτελούν την ολομέλεια των Αντιπροσώπων του Συνεταιρισμού, η οποία συγκαλείται κατά διαστήματα, είτε κατά όργανο, είτε από κοινού, από το Διοικητικό Συμβούλιο για αλληλοενημέρωση καθώς και για την καλύτερη και πιο συντονισμένη προβολή των θέσεων αυτού στις ανώτερες Συνεταιριστικές Οργανώσεις κ.λ.π. σύμφωνα με τα οριζόμενα, αναλυτικότερα, στον οικείο εσωτερικό Κανονισμό λειτουργίας της.

Η θητεία των ως άνω Αντιπροσώπων λήγει μαζί με την θητεία των μελών του Διοικητικού Συμβουλίου και ισχύουν και γι αυτούς, κατ αναλογία, όσα ορίζονται σχετικά για την εκλογή κ.λ.π. γενικά των μελών του Διοικητικού Συμβουλίου.

5.2. Δυνατότητα ίδρυση πρατηρίων, παραρτημάτων κ.τ.λ.

Το Διοικητικό Συμβούλιο του Συνεταιρισμού, μπορεί να ιδρύει σταδιακά για να επεκτείνει τις δραστηριότητες του, Πρατήρια, Παραρτήματα και Πρακτορεία αυτού, σε επίπεδο Νομών, Περιφερειών ή Διαμερισμάτων της Χώρας, σε υλοποίηση προγράμματος που καταρτίζεται με απόφαση του και εγκρίνεται από τη Γενική Συνέλευση των μελών.

Με ειδικούς εσωτερικούς Κανονισμούς που εγκρίνονται από τη Γενική Συνέλευση των μελών, έπειτα από σχετική εισήγηση - απόφαση του Διοικητικού Συμβουλίου, ορίζονται όλα τα σχετικά με την λειτουργία, την εκπροσώπηση, τη διαχείριση, τη διοίκηση, το προσωπικό, τη συμμετοχή (τοπικά ή στην έδρα του Συνεταιρισμού) στη Γενική Συνέλευση, τις Αρχαιρεσίες τις τοπικές ενώσεις κ.λ.π. των μελών των ως άνω Παραρτημάτων κ.λ.π. του Συνεταιρισμού.

Μέχρι τη σύνταξη και εφαρμογή των προαναφερομένων Κανονισμών, το Διοικητικό Συμβούλιο, μπορεί να προβαίνει στη σύσταση οργάνων, με ειδική απόφασή του με την οποία ορίζονται, ανακαλούνται κ.λ.π. οι αρμόδιοι υπεύθυνοι αυτών.

Επίσης με απόφαση του Διοικητικού Συμβουλίου, μπορεί να συστήνονται διάφορες Επιτροπές και ομάδες εργασίας για την οργάνωση, λειτουργία, έρευνα, σχεδιασμό, εκσυγχρονισμό κ.λ.π. για το συντονισμό και την ανάπτυξη του σκοπού και του αντικειμένου δραστηριότητας του Συνεταιρισμού, τις ειδικές αποφάσεις του Διοικητικού Συμβουλίου και τους οικείους εσωτερικούς Κανονισμούς.

5.3. Δυνατότητα συγχώνευσης του συνεταιρισμού

Ο Συνεταιρισμός μπορεί να συγχωνευθεί με άλλον ή άλλους Συνεταιρισμούς ή άλλοι Συνεταιρισμοί μπορούν να συγχωνευθούν με αυτόν, έπειτα από σχετική απόφαση - εισήγηση του Διοικητικού Συμβουλίου και έγκριση της Γενικής Συνέλευσης των μελών του Συνεταιρισμού ως και των γενικών Συνελεύσεων των μελών των συγχωνευομένων με αυτόν Συνεταιρισμών ή των συνεταιρισμών με τους οποίους συγχωνεύεται αυτός.

Το Καταστατικό του νέου Συνεταιρισμού πρέπει να καταχωρηθεί στα Μητρώα συνεταιρισμών του Ειρηνοδικείου της έδρας του νέου μετά τη συγχώνευση, Συνεταιρισμού.

Ο νέος αυτός Συνεταιρισμός υπεισέρχεται σε όλα τα δικαιώματα και τις υποχρεώσεις των Συνεταιρισμών που συγχωνεύτηκαν, μετά την ως άνω καταχώρηση του καταστατικού του.

Τυχόν εκκρεμείς δίκες των Συνεταιρισμών που συγχωνεύτηκαν συνεχίζονται από το νέο Συνεταιρισμό χωρίς διακοπή.

5.4. Δυνατότητα συμμετοχής σε εταιρία και αποχώρηση από αυτή και συμπράξεις

Με απόφαση - εισήγηση του Διοικητικού Συμβουλίου και έγκριση της Γενικής Συνέλευσης μπορεί ο Συνεταιρισμός να συμμετέχει σε εταιρίες εφόσον αυτό κρίνεται σκόπιμο για την πραγματοποίηση του σκοπού και του αντικειμένου της δραστηριότητας του.

Στη σχετική απόφαση πρέπει να υπάρχουν οι όροι της συμμετοχής, των δικαιωμάτων και των υποχρεώσεων κ.λ.π. καθώς και της αποχώρησης του Συνεταιρισμού από αυτές.

Ο Συνεταιρισμός μπορεί να συμβάλλεται με οποιαδήποτε επιχείρηση ή άλλους αστικούς Συνεταιρισμούς, βιομηχανίες, Εμπορικά Καταστήματα ή Επιχειρήσεις, Τουριστικά Γραφεία κ.λ.π. για την εξασφάλιση ευνοϊκότερων ωρών προμηθείας ειδών ή προσφοράς υπηρεσιών στα μέλη του, έπειτα από ειδική απόφαση του Διοικητικού Συμβουλίου.

Κ Ε Φ Α Λ Α Ι Ο 5^ο

ΟΡΓΑΝΩΤΙΚΗ ΔΟΜΗ ΤΟΥ ΣΥΝΕΤΑΙΡΙΣΜΟΥ

1. Τα όργανα διοίκησης του συνεταιρισμού

Τα όργανα του Συνεταιρισμού είναι: α) Η Γενική Συνέλευση των οικείων μελών του Συνεταιρισμού, β) Το Διοικητικό Συμβούλιο, γ) Το Εποπτικό Συμβούλιο.

Το Διοικητικό Συμβούλιο, μπορεί να βοηθείται στο έργο του και στους στόχους του γενικά καθώς και ειδικότερα σε ορισμένα αντικείμενα της δραστηριότητάς του, έπειτα από ειδική απόφαση του, στα πλαίσια αυτής και των οικείων τυχόν εσωτερικών κανονισμών λειτουργίας, υπό την αιγίδα του και με την εποπτεία και το συντονισμό των υπευθύνων συμβούλων του Δ.Σ. για τα αντίστοιχα τμήματα αυτού, από τα ακόλουθα βοηθητικά όργανα και εκπροσωπήσεις:

α) Από την ολομέλεια των αντιπροσώπων του Συνεταιρισμού στις διάφορες Τοπικές Ενώσεις, στις Ομοσπονδίες και στις Συνομοσπονδίες Συνεταιρισμών.

β) Από τις τοπικές επιτροπές ή τους αντιπροσώπους ή εκπροσώπους των παραρτημάτων, πρατηρίων ή πρακτορείων του Συνεταιρισμού, σε επίπεδο Νομών, Περιφερειών ή Διαμερισμάτων της Χώρας ανάλογα.

γ) Από τις διάφορες Επιτροπές Οργάνωσης, λειτουργίας, οικονομικής έρευνας και σχεδιασμού, εκσυγχρονισμού, κάλυψης του σκοπού και των διαφόρων κοινωνικών, εκδρομικών, ψυχαγωγικών, πολιτιστικών, στεγαστικών, κ.λ.π. προγραμμάτων και δραστηριοτήτων του Συνεταιρισμού.

1.1. Γενική Συνέλευση των μελών

Η γενική Συνέλευση είναι το ανώτατο όργανο του συνεταιρισμού, με δικαίωμα να αποφασίσει για κάθε θέμα που τον αφορά, εφόσον βέβαια, δεν προβλέπεται από το καταστατικό άλλο αρμόδιο ν' αποφασίσει γι αυτό το θέμα όργανο, και δεσμεύει με τις αποφάσεις της όλα τα μέλη του, παρόντα και απόντα, ψηφίζοντα, απέχοντα και καταψηφίζοντα ή διαφωνούντα.

Η Γενική Συνέλευση απαρτίζεται από όλα τα μέλη του Συνεταιρισμού που είναι γραμμένα στο Βιβλίο Μητρώου των μονίμων μελών αυτού, εφόσον διατηρούν την ιδιότητα του μέλους.

Κάθε συνεταίρος συμμετέχει στη Γενική Συνέλευση με μία (1) μόνο ψήφο και άσχετα από τον αριθμό των, επιπλέον της υποχρεωτικής, προαιρετικών συνεταιριστικών μερίδων που τυχόν (μέχρι και πέντε (5) διαθέτει.

Τα μέλη μετέχουν και ψηφίζουν στη Γενική Συνέλευση, αυτοπροσώπως.

Επίσης, είναι δυνατόν, όπου υπάρχουν παραρτήματα, πρατήρια ή πρακτορεία του συνεταιρισμού ή και ανεξάρτητα από αυτά, τοπικά ή κατά περιφέρεια ή διαμερίσματα κ.λ.π., να ρυθμισθεί η συμμετοχή στη Γενική Συνέλευση αντιπροσώπων αυτών, που θα εκλέγονται σε τοπικές ή περιφερειακές κ.λ.π. Συνελεύσεις, όπως προβλέπεται και από το άρθρο 5 παρ. 1 του

Ν. 1667/86, με ειδική απόφαση του Διοικητικού Συμβουλίου και μετά την εκπόνηση-έγκριση ειδικού κανονισμού.

Η Γενική Συνέλευση συγκαλείται από το Διοικητικό Συμβούλιο και συνέρχεται με πρόσκληση του σε τακτική σύνοδο (συνεδρίαση) τουλάχιστον μία φορά το χρόνο και κατά την πρώτη φορά οπωσδήποτε μέσα σε τέσσερες (4) μήνες από τη λήξη της οικείας διαχειριστικής χρήσης.

Η Γενική συνέλευση συνέρχεται και έκτακτα όποτε τη συγκαλέσει το Διοικητικό Συμβούλιο ή όταν ζητήσουν, με αίτηση τους στο Δ.Σ. που περιέχει και τα προς συζήτηση θέματα, το εποπτικό συμβούλιο ή το ένα δέκατο (1/10) των μελών του Συνεταιρισμού που έχουν δικαίωμα ψήφου και συμμετοχής στη Γενική Συνέλευση και που όμως δεν πρέπει να είναι λιγότερα από τρία (3).

Αν το Διοικητικό Συμβούλιο δεν συγκαλέσει τη Γενική Συνέλευση μέσα σε δέκα πέντε (15) ημέρες από την υποβολή της ως άνω αίτησης του Εποπτικού Συμβουλίου ή των συνεταιριών, τη σύγκληση διατάζει το Ειρηνοδικείο της περιφέρειας της έδρας του συνεταιρισμού ύστερα από αίτηση τους, εκτός αν κρίνει ότι δεν συντρέχει λόγος.

Η Γενική Συνέλευση πραγματοποιείται στην έδρα του συνεταιρισμού.

Οι Γενικές Συνελεύσεις, τακτικές και έκτακτες, που συγκαλούνται από το Διοικητικό Συμβούλιο, ως άνω, με ειδική Ανακοίνωση Πρόσκληση που υπογράφεται από τον Πρόεδρο του Διοικητικού Συμβουλίου και στην οποία αναγράφονται ο χώρος, η ημερομηνία, η ημέρα, η ώρα και τα θέματα της ημερήσιας διάταξης αυτής που θα συζητηθούν, τοιχοκολλιέται στα γραφεία του Συνεταιρισμού και διανέμεται στα μέλη του, επτά (7) τουλάχιστον ημέρες πριν από την ημέρα της συνόδου - διεξαγωγής τους.

Στην ανακοίνωση - πρόσκληση πρέπει να αναγράφεται επίσης, η ημερομηνία ή ημέρα, η ώρα και ο χώρος της δεύτερης και της τρίτης σύγκλησης της Γενικής Συνέλευσης, για την περίπτωση που δεν θα καταστεί δυνατή η πραγματοποίηση της πρώτης ή και της δεύτερης, ανάλογα, σύγκλησης, λόγω ενδεχομένης, όπως πιο κάτω, έλλειψης απαρτίας.

Εάν στην οικεία Γενική Συνέλευση συμπεριλαμβάνονται μεταξύ των θεμάτων της και η έγκριση του ισολογισμού, του Λογαριασμού Αποτελεσμάτων Χρήσης, η ανάλυση εσόδων-εξόδων και η έκθεση του Εποπτικού Συμβουλίου, τότε αυτά όλα πρέπει να είναι στη διάθεση των συνεταιριών δέκα πέντε (15) τουλάχιστον ημέρες πριν από την ημέρα σύγκλησης (συνόδου) της Γενικής Συνέλευσης.

Η Γενική Συνέλευση βρίσκεται σε απαρτία και συνεδριάζει έγκυρα στην πρώτη σύγκληση (σύνοδο) αυτής, όταν κατά την έναρξη της συνεδρίασης είναι παρόντα τα μισά τουλάχιστον μέλη του Συνεταιρισμού που έχουν δικαίωμα συμμετοχής και ψήφου στη Γενική Συνέλευση.

Αν δεν υπάρχει απαρτία η Γενική Συνέλευση συνέρχεται ύστερα από επτά (7) ημέρες σε δεύτερη σύνοδο, χωρίς να είναι αναγκαία νέα ανακοίνωση-πρόσκληση, στον ίδιο χώρο και την ίδια ώρα ως και για όλα τα θέματα της αρχικής - πρώτης ημερήσιας διάταξης - σύγκλησης και βρίσκεται σε απαρτία εφόσον κατά την έναρξη της συνεδρίασης αυτής παρίσταται το

ένα πέμπτο (1/5) τουλάχιστον των μελών του συνεταιρισμού, που έχουν δικαίωμα συμμετοχής και ψήφου στη Γενική Συνέλευση.

Αν δεν υπάρξει και πάλι απαρτία κατά την όπως πιο πάνω δεύτερη σύνοδο αυτής, η Γενική Συνέλευση ανέρχεται ύστερα από επτά (7) και πάλι ημέρες, σε τρίτη σύνοδο αυτής, χωρίς να είναι αναγκαία νέα ανακοίνωση - πρόσκληση, στο ίδιο χώρο και την ίδια ώρα καθώς και για όλα τα θέματα της αρχικής - πρώτης ημερήσιας διάταξης και βρίσκονται σε απαρτία με όσα μέλη παρίστανται από αυτά που έχουν δικαίωμα συμμετοχής και ψήφου στη Γενική Συνέλευση, που όμως δεν πρέπει να είναι λιγότερα από επτά (7).

Είναι δυνατόν, με τη σχετική απόφαση του Διοικητικού Συμβουλίου, που ορίζεται η σύγκληση της οικείας Γενικής Συνέλευσης και καθορίζεται η ημερήσια διάταξη των θεμάτων αυτής, η ημερομηνία, η ώρα κ.λ.π., να ορίζεται διαφορετικός τόπος (χώρος) για τη δεύτερη ή και την τρίτη σύνοδο αυτής, από αυτόν της πρώτης ή και της δεύτερης, ανάλογα, συνόδου, εφόσον προεξαγγέλλεται στην προαναφερόμενη αρχική - πρώτη ανακοίνωση - πρόσκληση ή γνωστοποιείται τούτο με ειδική ανακοίνωση στα μέλη.

Επίσης, είναι δυνατόν, στις περιπτώσεις των εκτάκτων Γενικών Συνελεύσεων που συγκαλούνται με πρωτοβουλία του Διοικητικού Συμβουλίου, να συντομεύονται οι προθεσμίες σύγκλησης της δεύτερης και της τρίτης συνόδου της οικείας Γενικής Συνέλευσης, ώστε αυτές να πραγματοποιούνται κάθε μία, το αργότερο μέσα σε επτά (7) ημέρες από την προηγούμενη, πρώτη ή δεύτερη, ανάλογα, σύγκληση, έπειτα από ειδική απόφαση του Διοικητικού Συμβουλίου και εφόσον αυτό το προεξαγγέλλεται στην προαναφερόμενη αρχική - πρώτη ανακοίνωση - πρόσκληση ή γνωστοποιείται με ειδική ανακοίνωση στα μέλη.

Κατ' εξαίρεση σχετικά με τον καθορισμό της απαρτίας της Γενικής Συνέλευσης κατά τις διάφορες συνόδους αυτής (πρώτη, δεύτερη και τρίτη), η Γενική Συνέλευση, τακτική ή έκτακτη, βρίσκεται σε απαρτία κατά την πρώτη σύνοδο αυτής όταν παρίστανται τα δύο τρίτα (2/3) των εχόντων δικαίωμα συμμετοχής και ψήφου στη Γενική Συνέλευση μελών, εφόσον πρόκειται για τη συζήτηση και λήψη απόφασης σε θέματα της ημερησίας διάταξης αυτής, που αφορούν: α) Την μεταβολή του σκοπού, της έδρας ή της διάρκειας του Συνεταιρισμού, β) Την μεταβολή του ποσού της συνεταιριστικής μερίδας καθώς και την μεταβολή της ευθύνης των συνεταιριζόμενων, γ) Τη διαγραφή συνεταιζόμενου, δ) Την παράταση της διάρκειας, τη διάλυση, την αναβίωση ή τη συγχώνευση του Συνεταιρισμού, ε) Την μεταβολή του τρόπου διανομής των κερδών, στ) Την ανάκληση ή την αντικατάσταση μελών του Διοικητικού και του Εποπτικού Συμβουλίου ή των εκλεγμένων στις ανώτερες Συνεταιριστικές Οργανώσεις αντιπροσώπων του Συνεταιρισμού, ζ) Την επιβολή έκτακτης εισφοράς στα μέλη του Συνεταιρισμού.

Σε περίπτωση ελλείψεως απαρτίας κατά την πρώτη ως άνω σύγκληση της Γενικής Συνέλευσης, αυτή ευρίσκεται σε απαρτία κατά τη δεύτερη ή τρίτη, ανάλογα, σύγκληση της, όταν παρίστανται τα μισά τουλάχιστον μέλη του συνεταιρισμού που έχουν δικαίωμα συμμετοχής και ψήφου στη Γενική Συνέλευση.

Για τη διαπίστωση της απαρτίας της Γενικής Συνέλευσης, τακτικής ή έκτακτης, τα προσερχόμενα μέλη που έχουν δικαίωμα συμμετοχής και ψήφου σ αυτήν, υπογράφουν πλάι στο

όνομα τους σε ειδική κατάσταση - αντίγραφο του Βιβλίου Μητρώου Μονίμων Μελών του Συνεταιρισμού, που συντάσσεται με την ευθύνη του Διοικητικού Συμβουλίου.

Οι αποφάσεις της Γενικής Συνέλευσης, τακτικής ή έκτακτης, για τα διάφορα θέματα, λαμβάνονται γενικά με απόλυτη πλειοψηφία του αριθμού των ψηφισάντων μελών.

Απόλυτη πλειοψηφία υπάρχει όταν ο αριθμός των ψήφων είναι μεγαλύτερος από το μισό του συνόλου των ψηφισάντων στην οικεία Γενική Συνέλευση μελών.

Οι αποφάσεις της Γενικής Συνέλευσης, τακτικής ή έκτακτης λαμβάνονται με ψηφοφορία που διενεργείται με την φροντίδα Εφορευτικής Επιτροπής που εκλέγεται σύμφωνα με τα οριζόμενα στο καταστατικό, η οποία συντάσσει σχετικό πρακτικό ψηφοφορίας που το παραδίδει στον πρόεδρο του Διοικητικού Συμβουλίου και κοινοποιεί στα μέλη, φυλάσσοντας τα οικεία ψηφοδέλτια μέχρι την πάροδο της προθεσμίας για τυχόν προσφυγή ή την έκδοση της τελεσίδικης απόφασης επ' αυτής.

Οι ψηφοφορίες για τα διάφορα θέματα, εκτός εκείνων για τα οποία ορίζεται διαφορετικά στο καταστατικό, γίνονται γενικά με ανάταση του χεριού (φανερή ψηφοφορία), εκτός εάν το Διοικητικό Συμβούλιο ή το ένα τέταρτο (1/4) των παρόντων μελών ζητήσει να γίνει η ψηφοφορία με ονομαστική κλήση (φανερή ψηφοφορία) ή με ψηφοδέλτια (μυστική ψηφοφορία), οπότε και εφαρμόζεται ο όπως πιο πάνω ζητούμενος τρόπος.

Ειδικά, προκειμένου για λήψη απόφασης της Γενικής Συνέλευσης στις περιπτώσεις αρχαιρεσιών, παροχής εμπιστοσύνης, απαλλαγής από ευθύνη, έγκριση Απολογισμού και Ισολογισμού και για προσωπικά θέματα, η ψηφοφορία είναι μυστική.

Τα μέλη του Διοικητικού και Εποπτικού Συμβουλίου καθώς και οι αντιπρόσωποι στις ανώτερες συνεταιριστικές οργανώσεις, δεν έχουν δικαίωμα να ψηφίζουν στα θέματα απαλλαγής από την ευθύνη τους.

Στις όπως πιο πάνω περιπτώσεις φανερής, με ανάταση του χεριού ή με ονομαστική κλήση ή μυστικής, με ψηφοδέλτια, ψηφοφορίας, λαμβάνονται υπόψη τα οριζόμενα από το καταστατικό του συνεταιρισμού.

Καμμία απόφαση και για κανένα θέμα, δεν λαμβάνεται με βοή.

Απόφαση της Γενικής Συνέλευσης αντίθετη στο νόμο και στο καταστατικό είναι άκυρη.

Την ακυρότητα κηρύσσει το Δικαστήριο, ανεγείρει τη σχετική αγωγή, μέσα σε ένα μήνα από τότε που πάρθηκε η απόφαση, ένα μέλος που δεν συμφώνησε με την απόφαση αυτή ή οποιοσδήποτε έχει έννομο συμφέρον.

Η απόφαση του Δικαστηρίου που κηρύσσει την ακυρότητα της προσβαλλόμενης απόφασης, ισχύει έναντι όλων.

Η Γενική Συνέλευση, ως ανώτατο όργανο του Συνεταιρισμού, αποφασίζει για κάθε θέμα που αφορά το συνεταιρισμό και για το οποίο δεν προβλέπεται από το καταστατικό άλλο αρμόδιο όργανο γι αυτό.

Ειδικότερα, στην αποκλειστική αρμοδιότητα της Γενικής Συνέλευσης υπάγονται: α) Η ψηφισή ή τροποποίηση του Καταστατικού, β) Η ψήφισή ή τροποποίηση των Εσωτερικών Κανονισμών λειτουργίας ή των οικείων ειδικών Κανονισμών των διαφόρων οργάνων, εργασιών,

προσωπικού κ.λ.π. του Συνεταιρισμού, γ) Η συμμετοχή σε εταιρεία και η αποχώρηση από αυτή, δ) Η έγκριση του Απολογισμού καθώς και του Ισολογισμού, των Αποτελεσμάτων και του προϋπολογισμού κάθε χρήσης, ε) Η συμμετοχή σε τοπικές ή ανώτερες συνεταιριστικές οργανώσεις, στ) Η εκλογή και η απαλλαγή από κάθε ευθύνη των μελών του Διοικητικού και Εποπτικού Συμβουλίου, καθώς και των Αντιπροσώπων του Συνεταιρισμού στις ανώτερες κ.λ.π. συνεταιριστικές οργανώσεις, ζ) Η επιβολή έκτακτης εισφοράς στα μέλη για την αντιμετώπιση εκτάκτων ζημιών ή άλλων εξαιρετικών καταστάσεων ή συμμετοχών κ.λ.π. η) Η αγορά, πώληση, υποθήκευση ακινήτων του συνεταιρισμού καθώς και οι όροι γι' αυτά ή για τυχόν Δάνεια του συνεταιρισμού γενικά, θ) Οι γενικοί όροι της δραστηριότητας του συνεταιρισμού, ανάλογα με τους σκοπούς τους, για τους οποίους και μπορεί να μεταβιβάζεται η σχετική αρμοδιότητα στο Διοικητικό Συμβούλιο με ειδική απόφαση της Γενικής Συνέλευσης.

Αναλυτικότερα, η Γενική Συνέλευση δικαιούται να παύει ή να ανακαλεί οποιοδήποτε όργανο του Συνεταιρισμού (Διοικητικό, Εποπτικό Συμβούλιο και αντιπροσώπους στις οικείες συνεταιριστικές οργανώσεις ή εκπρόσωπους πρατηρίων ή ορισμένα μέλη τους, λόγω μη πλήρωσης των καθηκόντων τους για οποιαδήποτε αιτία.

Έκφραση ή απόφαση μομφής κατά των ως άνω οργάνων του Συνεταιρισμού ή μελών τους δεν συνεπάγεται και παύση τους αν τούτο δεν αναφέρεται ρητά τόσο στη σχετική πρόταση όσο και στην αντίστοιχη απόφαση της Γενικής Συνέλευσης.

Στις περιπτώσεις παύσης ή ανάκλησης οργάνων ή μελών τους, όπως πιο πάνω, εφ' όσον προκύπτει ανάγκη νέων αρχαιρεσιών για την εκλογή νέου οργάνου ή τη συμπλήρωση ισάριθμων με τα παυόμενα μελών του, η διεξαγωγή τους γίνεται με την φροντίδα του Διοικητικού Συμβουλίου κ.λ.π. αν η έκπτωση αφορά τα άλλα εκτός αυτού όργανα του συνεταιρισμού ή αν αφορά αυτό και τα εναπομένοντα μέλη του πληρούν την οριζόμενη απαρτία γι αυτό, διαφορετικά δηλαδή αν παύεται αυτό ή τα εναπομένοντα μέλη του δεν συμπληρώνουν την απαιτούμενη απαρτία, οι οικείες αρχαιρεσίες γίνονται με την φροντίδα του Εποπτικού Συμβουλίου.

Στις περιπτώσεις σύγκλησης της πρώτης ετήσιας τακτικής Γενικής Συνέλευσης, στην ειδική απόφαση του Διοικητικού Συμβουλίου σχετικά με τα προς συζήτηση θέματα της οικείας Ημερήσιας Διάταξης καθώς και της αντίστοιχης Ανακοίνωσης-Πρόσκλησης, πρέπει να συμπεριλαμβάνονται οπωσδήποτε, α) Η έκθεση πεπραγμένων του Διοικητικού Συμβουλίου (Διοικητικός Απολογισμός), β) Ο Ισολογισμός, ο Λογαριασμός Αποτελεσμάτων της χρήσης που έληξε, η Ανάλυση των Εσόδων-Εξόδων (οικονομικός Απολογισμός) και ο Προϋπολογισμός της επόμενης χρήσης, γ) Η οικεία έκθεση του Εποπτικού Συμβουλίου, δ) Κάθε άλλο θέμα.

Όταν η πρώτη ετήσια Τακτική Γενική Συνέλευση συμπίπτει να είναι και εκλογοαπολογιστική, τότε θέματα συμπεριλαμβάνονται στην οικεία ημερήσια διάταξη κ.λ.π. ως άνω και τα ακόλουθα: α) Η εκλογή Εφορευτικής Επιτροπής διεξαγωγής των Αρχαιρεσιών και β) λοιπά σχετικά με τις αρχαιρεσίες θέματα.

Εάν η εκλογοαπολογιστική Γενική Συνέλευση δεν συμπίπτει με την πρώτη ετήσια τακτική ή είναι έκτακτη, τότε στην οικεία ημερήσια διάταξη θεμάτων αναγράφεται οπωσδήποτε η εκλογή της προβλεπόμενης από το καταστατικό Εφορευτικής Επιτροπής καθώς και τα άλλα θέματα.

Καθήκοντα προσωρινού Προέδρου της Γενικής Συνέλευσης, τακτικής ή έκτακτης, ασκεί μέχρι την εκλογή του οριστικού Προέδρου, ο Πρόεδρος του Διοικητικού Συμβουλίου ή αν αυτός απουσιάζει ή ελλείπει για οποιοδήποτε λόγο, ο Αντιπρόεδρος ή ένα μέλος του Διοικητικού Συμβουλίου ή αν δεν παρευρίσκεται κανένα, ένα μέλος του Συνεταιρισμού που υποδεικνύεται από την οικεία Γενική Συνέλευση.

Το Διοικητικό Συμβούλιο του Συνεταιρισμού ή ο προσωρινός Πρόεδρος της Γενικής Συνέλευσης, ανάλογα (αν αυτό ελλείπει, ως άνω), ελέγχει την εγκυρότητα της συμμετοχής και της ψήφου των μελών και προβαίνει στη διαπίστωση της απαρτίας, υποχρεούμενος να γνωστοποιεί κατά την έναρξη των εργασιών της στα παρόντα μέλη την ύπαρξη ή την έλλειψη αυτής.

Στη συνέχεια, μετά τη διαπίστωση της απαρτίας της οικείας Γενικής Συνέλευσης, εκλέγεται από τη Γενική Συνέλευση με τη φροντίδα του προσωρινού Προέδρου προσωρινή εφορευτική Επιτροπή που αποτελείται από τρία (3) τουλάχιστον μέλη, για τη συλλογή των ψήφων στις φανερές ψηφοφορίες ή την καταμέτρηση των ψηφοδελτίων στις μυστικές ψηφοφορίες προς εκλογή του οριστικού Προέδρου και της Τριμελούς Γραμματείας της Γενικής Συνέλευσης καθώς και της οικείας πενταμελούς τουλάχιστον, με ισάριθμα αναπληρωματικά μέλη Εφορευτικής Επιτροπής, για τη διεξαγωγή των αρχαιρεσιών ή των λοιπών ψηφοφοριών της Γενικής Συνέλευσης, ανάλογα, τα οποία εκλέγουν μεταξύ τους τον Πρόεδρο της οικείας Εφορευτικής Επιτροπής, ο οποίος συντονίζει τις εργασίες της, χωρίς δικαίωμα διπλής ψήφου στις ανάλογες ψηφοφορίες της.

Ο οριστικός Πρόεδρος διευθύνει τις εργασίες της οικείας Γενικής Συνέλευσης, βοηθούμενος στο έργο του από τη Γραμματεία της Γενικής Συνέλευσης, την Εφορευτική Επιτροπή και το Διοικητικό Συμβούλιο, ανάλογα.

Τα πρακτικά της Γενικής Συνέλευσης τηρούνται από τη Γραμματεία της, θεωρούνται από τον Πρόεδρο και υπογράφονται από αυτόν και τα μέλη της Γραμματείας, καταχωρούνται στο οικείο βιβλίο και παραδίδονται με ευθύνη τους στο Γενικό Γραμματέα του Διοικητικού Συμβουλίου του Συνεταιρισμού προς φύλαξη.

Το Διοικητικό Συμβούλιο του Συνεταιρισμού μπορεί να αποφασίζει τη μαγνητοφώνηση των πρακτικών της Γενικής Συνέλευσης, τα οποία υπογράφονται και καταχωρούνται στο οικείο Βιβλίο Πρακτικών αυτής.

Η Γενική Συνέλευση συζητάει και αποφασίζει μόνο για τα θέματα που περιλαμβάνονται στην οικεία Ημερήσια Διάταξη θεμάτων αυτής.

Η Γενική Συνέλευση μπορεί να αποφασίζει και για θέματα που δεν περιλαμβάνονται στην οικεία Ημερήσια Διάταξη, μόνο αν παρίσταται σ' αυτή το σύνολο των δικαιουμένων συμμετοχής και ψήφου μελών και εφόσον, σ' αυτή την περίπτωση, δεν ζητηθεί η αν άβολη της συζη-

τήσεως τους από το ένα εικοστό (1/20) των μελών αυτών, που όμως δεν πρέπει να είναι λιγότερα από τρία (3).

Ο Γενικός Γραμματέας του Διοικητικού Συμβουλίου του Συνεταιρισμού καταγράφει στο οικείο Ειδικό Βιβλίο, τις πάγιες αποφάσεις της Γενικής Συνέλευσης, τις οποίες ως και όλες γενικά τις αποφάσεις αυτής υποχρεούται να εκτελεί το Διοικητικό Συμβούλιο.

Το Διοικητικό Συμβούλιο μπορεί να προσκαλεί στις Γενικές Συνελεύσεις των μελών του Συνεταιρισμού, αντιπροσώπους των Διοικήσεων άλλων Συνεταιρισμών ή των Συνεταιριστικών Ενώσεων καθώς και των συνδικαλιστικών Οργανώσεων των εργαζομένων ή των εργοδοτών, νομικούς κ.λ.π. Συμβούλους ή και οποιονδήποτε άλλο τρίτο, που κρίνει ότι είναι απαραίτητη ή σκόπιμη η παρουσία του.

Η εκλογή των μελών του Διοικητικού και του Εποπτικού Συμβουλίου, καθώς και των Αντιπροσώπων του Συνεταιρισμού στις τοπικές Συνεταιριστικές Ενώσεις, στην Κλαδική Συνεταιριστική Ομοσπονδία και στις οικείες Συνομοσπονδίες Συνεταιρισμών, γίνεται με Συνδυασμούς υποψηφίων και Μεμονωμένες υποψηφιότητες, ανάλογα, βάσει του συστήματος της απλής αναλογικής.

Ο αριθμός των εδρών κάθε οργάνου του Συνεταιρισμού καθώς και ο αριθμός των Αντιπροσώπων, ως άνω, κατανέμονται μεταξύ των Συνδυασμών και των μεμονωμένων υποψηφίων, ανάλογα με τον αριθμό των εγκύρων ψηφοδελτίων που πήρε στις οικείες αρχαιρείς ο καθένας.

Κάθε υποψήφιος Συνδυασμός παίρνει στην πρώτη κατανομή, τόσες έδρες στο Διοικητικό και Εποπτικό Συμβούλιο, κατά όργανο και τόσο αριθμό Αντιπροσώπων στις διάφορες Συνεταιριστικές οργανώσεις, όσες φορές χωρεί το οικείο εκλογικό μέτρο στον αριθμό των εγκύρων ψηφοδελτίων που έλαβε.

Μεμονωμένος υποψήφιος Ατομικού ψηφοδελτίου, εκλέγεται στην πρώτη κατανομή μόνο αν λάβει αριθμό εγκύρων ψηφοδελτίων ίσο τουλάχιστον με το οικείο εκλογικό μέτρο.

Στις περιπτώσεις ψηφοδελτίων - Συνδυασμών μεμονωμένων υποψηφίων (Ανεξαρτήτων) μονοσταυρίας, εκλέγεται στην πρώτη κατανομή ο μεμονωμένος υποψήφιος που πήρε κατά μονοσταυρία στο οικείο ψηφοδέλτιο - Συνδυασμό, αριθμό εγκύρων ψηφοδελτίων μονοσταυρίας του ίσον τουλάχιστον με το αντίστοιχο εκλογικό μέτρο.

Για να βρεθεί το εκλογικό μέτρο, διαιρείται το σύνολο των εγκύρων ψηφοδελτίων με τον αριθμό των εδρών του κάθε προς εκλογή οργάνου του Συνεταιρισμού ή του συνολικού προς εκλογή αριθμού Αντιπροσώπων κάθε Συνεταιριστικής Ένωσης.

Το πηλίκο της διαίρεσης - και σε περίπτωση καταλιπόμενου κλάσματος, ο πλησιέστερος προς αυτό ακέραιος αριθμός αποτελεί το εκλογικό μέτρο.

Αν το πιο πάνω κλάσμα ισούται με το μισό της μονάδας και άνω, ως εκλογικό μέτρο θεωρείται ο μεγαλύτερος ακέραιος αριθμός.

Οι έδρες κατά όργανο, που μένουν αδιάθετες μετά την όπως πιο πάνω πρώτη κατανομή ή ο ακάλυπτος αριθμός αντιπροσώπων, ανάλογα, κατανέμονται σε δεύτερη κατανομή, από μία, σ' εκείνους τους συνδυασμούς συνυποψηφίων που έχουν πάρει τουλάχιστον μία

έδρα στο οικείο όργανο, ή ένα αντιπρόσωπο, αντίστοιχα, εφόσον συγκεντρώνουν υπόλοιπο εγκύρων ψηφοδελτίων μεγαλύτερο από το ένα τρίτο (1/3) του εκλογικού μέτρου και κατά τη σειρά του μεγέθους αυτού του υπολοίπου.

Οι έδρες που μένουν αδιάθετες κατά όργανο ή ο αριθμός των αντιπροσώπων που μένει ακάλυπτος, μετά και τη δεύτερη ως άνω κατανομή, κατανέμονται κατά σειρά μεταξύ των συνδυασμών συνυποψηφίων ή των μεμονωμένων υποψηφίων - ατομικών ψηφοδελτίων ή Συνδυασμών μεμονωμένων υποψηφίων (Ανεξαρτήτων) μονοσταυρίας, που έχουν το μεγαλύτερο υπόλοιπο εγκύρων ψηφοδελτίων.

Σε περίπτωση ισοδυναμίας του αριθμού ψηφοδελτίων ή ισοσταυρίας, γίνεται κλήρωση με την φροντίδα και την παρουσία της οικείας Εφορευτικής Επιτροπής.

Από κάθε Συνδυασμό εκλέγονται κατά όργανο ή κατά ένωση, όσοι υποψήφιοι αυτών συγκέντρωσαν κατά σειρά τους περισσότερους σταυρούς προτίμησης.

Οι υπόλοιποι υποψήφιοι κάθε συνδυασμού, κατά όργανο ή κατά ένωση (Αντιπροσώπων), είναι αναπληρωματικοί κατά σειρά του αριθμού των σταυρών προτίμησης που πήραν.

Ο Συνδυασμός που παίρνει την απόλυτη πλειοψηφία, πλειοψηφεί και στα διάφορα όργανα και τους Αντιπροσώπους του Συνεταιρισμού στις διάφορες ενώσεις.

Σε περίπτωση που κάποιος Συνδυασμός δεν έχει επαρκή αριθμό υποψηφίων για την κάλυψη των εδρών ή των Αντιπροσώπων που του αναλογούν, οι έδρες κατά όργανο ή ο αριθμός των Αντιπροσώπων που απομένουν ακάλυπτες κατανέμονται μεταξύ των λοιπών Συνδυασμών, ανάλογα με το συνολικό αριθμό εγκύρων ψηφοδελτίων που πήρε ο καθένας τους.

Οι αρχαιρεσίες διενεργούνται με τη φροντίδα και την ευθύνη της εκλεγόμενης Εφορευτικής Επιτροπής, κατά τη λήξη της οριζόμενης από το καταστατικό θητείας του Διοικητικού Συμβουλίου ή και νωρίτερα, ανάλογα με την περίπτωση, στην οικεία τακτική ή έκτακτη εκλογοαπολογιστική Γενική Συνέλευση, είτε μετά το πέρας των θεμάτων της Ημερησίας Διατάξεως αυτής, είτε και σε άλλη τακτική ημερομηνία, μέσα σε πέντε (5) ημέρες το αργότερο από την ημέρα διεξαγωγής της Γενικής Συνέλευσης, έπειτα από ειδική απόφαση του Διοικητικού Συμβουλίου που γνωστοποιείται στα μέλη με τη σχετική Ανακοίνωση - Πρόσκληση για τη σύγκληση της Γενικής Συνέλευσης ή με ανάλογη ειδική Ανακοίνωση.

Για το σκοπό αυτό το Διοικητικό Συμβούλιο του Συνεταιρισμού με ειδική Ανακοίνωση - Απόφαση του καλεί τα μέλη που έχουν δικαίωμα συμμετοχής και ψήφου στη Γενική Συνέλευση να καταθέσουν στα Γραφεία της έδρας του Συνεταιρισμού έγγραφη αίτηση υποψηφιότητας τους για τα οικεία προς εκλογή ν όργανα ή τους Αντιπροσώπους του Συνεταιρισμού, σε τακτική προθεσμία και ημερομηνία που δεν μπορεί να είναι μικρότερη από πέντε (5) τουλάχιστον ημέρες μετά την ημερομηνία έκδοσης της πιο πάνω Ανακοίνωσης-Απόφασης αυτού.

Με ειδική απόφαση του Διοικητικού Συμβουλίου είναι δυνατόν να ορίζεται η διεξαγωγή των αρχαιρεσιών μέσα σε ένα (1) μήνα από την πραγματοποίηση της οικείας εκλογοαπολογιστικής Γενικής Συνέλευσης και την εκλογή της οριζόμενης Εφορευτικής Επιτροπής, οπότε, στην περίπτωση αυτή, εκδίδει ειδική ανακοίνωση η Εφορευτική Επιτροπή η οποία και καλεί τα μέλη να καταθέσουν τις έγγραφες αιτήσεις υποψηφιότητας τους στα Γραφεία του Συνεταιρι-

σμού για το οικείο έλεγχο της νομιμότητας τους μέσα σε επτά (7) ημέρες από την εκλογή της και την ανακήρυξη τους στη συνέχεια επτά (7) τουλάχιστον ημέρες πριν από την ημέρα διεξαγωγής των αρχαιρεσιών.

Στις όπως πιο πάνω έγγραφες αιτήσεις υποψηφιότητας πρέπει να αναγράφεται το ονοματεπώνυμο και το πατρώνυμο του συνεταιίρου - υποψηφίου, το όργανο του Συνεταιρισμού ή η Ένωση για τα οποία εκθέτει υποψηφιότητα προς εκλογή του ως Σύμβουλος ή ως Αντιπρόσωπος, ανάλογα, καθώς και η προτίμηση του να εκτεθεί ως μεμονωμένος (Ανεξάρτητος) υποψήφιος στο συνδυασμό μεμονωμένων υποψηφίων ή ως συνυποψήφιος Συνδυασμού, οπότε αναγράφεται και ο σχετικός τίτλος ή το έμβλημα αυτού.

Ο συνetaίρος που υποβάλει υποψηφιότητα για την εκλογή του στο Εποπτικό Συμβούλιο, δεν μπορεί να υποβάλει υποψηφιότητα και για την εκλογή του στο Διοικητικό Συμβούλιο ή ως Αντιπρόσωπος σε Ένωση.

Ο συνetaίρος που υποβάλλει υποψηφιότητα για το Διοικητικό Συμβούλιο, μπορεί να υποβάλλει υποψηφιότητα και για Αντιπρόσωπος του Συνεταιρισμού στις διάφορες ανώτερες ή τοπικές ή κλαδικές Συνεταιριστικές οργανώσεις, όχι όμως και για το Εποπτικό Συμβούλιο.

Για να ανακηρυχθούν και να εκτεθούν για ψήφιση, με την μορφή συνδυασμού συνυποψηφίων, οι όπως πιο πάνω αιτήσεις υποψηφιότητας, πρέπει ο αριθμός των συνυποψηφίων από τους οποίους θα αποτελείται κάθε συνδυασμός, να είναι τουλάχιστον όσος απαιτείται για την απόλυτη πλειοψηφία του κάθε οργάνου του Συνεταιρισμού για το οποίο εκτίθενται οι οικείοι συνοποψήφιοι ως συνδυασμός, όπως προκύπτει ο αριθμός αυτός σύμφωνα με το καταστατικό, για το Διοικητικό και Εποπτικό Συμβούλιο, καθώς και για τους Αντιπροσώπους των Ενώσεων, αντίστοιχα.

Αν οι κατατιθέμενες συνυποψηφιότητες ενός υποψηφίου - συνδυασμού δεν συμπληρώνουν τον απαιτούμενο ως άνω αριθμό για την απόλυτη πλειοψηφία του κάθε οργάνου του Συνεταιρισμού για τα οποία εκτίθενται, τότε οι οικείες συνυποψηφιότητες θα ανακηρύσσονται και θα εκτίθενται προς ψηφοφορία, ως μεμονωμένες υποψηφιότητες στο Συνδυασμό-ψηφοδέλτιο, των μεμονωμένων (ανεξαρτήτων) υποψηφιοτήτων, για όλα ή για όσα όργανα, ανάλογα, δεν πληρούνται αυτή η προϋπόθεση.

Στην περίπτωση που υπάρχει μόνο μία αίτηση - υποψηφιοτήτων μεμονωμένου (ανεξάρτητου) υποψηφίου, το οικείο ψηφοδέλτιο θεωρείται Ατομικό Ανεξάρτητο ψηφοδέλτιο.

Εάν οι Αιτήσεις - υποψηφιότητες των μεμονωμένων (Ανεξαρτήτων) υποψηφίων, είναι περισσότερες από μία, συμπεριλαμβάνονται όλες μαζί σε ένα ψηφοδέλτιο-συνδυασμό και ανακηρύσσονται και εκτίθενται προς ψηφοφορία ως ψηφοδέλτιο μονοσταυρίας.

Επίσης, ο αριθμός των υποψηφίων κάθε συνδυασμού συνυποψηφίων, κατά όργανο του Συνεταιρισμού ή κατά Αντιπροσώπους στην οικεία Ένωση δεν μπορεί να είναι μεγαλύτερος από το διπλάσιο του αριθμού των μελών από τα οποία αποτελείται το κάθε προς εκλογή ως άνω όργανο ή Αντιπροσώπων στην Ένωση, όπως ορίζεται αυτός ο αριθμός από το καταστατικό, για το Διοικητικό και Εποπτικό Συμβούλιο και για Αντιπροσώπους κάθε Ένωσης, αντίστοιχα.

Οι τυχόν υπεράριθμοι υποψήφιοι κατά όργανο κ.λ.π. κάθε Συνδυασμού ή οι μη πληρούντες γενικά στις οριζόμενες από το Καταστατικό προϋποθέσεις, μετά από σχετική ειδοποίηση αυτών ή των επικεφαλής των οικείων συνδυασμών, από το Διοικητικό Συμβούλιο ή την Εφορευτική Επιτροπή, ανάλογα ως άνω, για την αντικατάσταση ή την απόσυρση τους, αποκλείονται από το Συνδυασμό αυτό και δεν ανακηρύσσονται.

Σε περίπτωση αδυναμίας επικοινωνίας ή μη ανταπόκρισης για την πιο πάνω διεθέτηση, το Διοικητικό Συμβούλιο ή η Εφορευτική Επιτροπή, δεν ανακηρύσσει και αποκλείει της ψηφοφορίας, ως άνω, τις μη σύννομες υποψηφιότητες καθώς και τις υπεράριθμες όπως οι τελευταίες αυτές προκύπτουν κατά σειρά από το τέλος προς την αρχή της αναγραφής τους στην οικεία κατάσταση κατ'αλφαβητική σειρά.

Μετά την εκπνοή της οικείας προθεσμίας - ημερομηνίας για την κατάθεση στα γραφεία του Συνεταιρισμού των εγγράφων αιτήσεων υποψηφιοτήτων, μεμονωμένων ή κατά συνδυασμό, υποψηφίων γίνεται η ανακήρυξη των υποψηφίων και η εκτύπωση των εντύπων ψηφοδελτίων, των μεμονωμένων, ατομικών ή σε συνδυασμό υποψηφίων καθώς και των συνδυασμών συνυποψηφίων, σύμφωνα με τα οριζόμενα στο παρόν άρθρο.

Στα ψηφοδέλτια κάθε συνδυασμού αναγράφονται οι υποψήφιοι που τα απαρτίζουν, κατά όργανο και Ένωση Αντιπροσώπων, με αλφαβητική σειρά και με τη δυνατότητα πρόταξης του ονόματος του επικεφαλής του κάθε συνδυασμού συνυποψηφίων στα όργανα αυτού που εκθέτει υποψηφιότητα, εφόσον τούτο έχει δηλωθεί με ιδιαίτερο ή με το συνοδευτήριο των οικείων συνυποψηφιοτήτων του συνδυασμού έγγραφο. Κατά την υποβολή τους στα Γραφεία του Συνεταιρισμού, στο οποίο πρέπει να γνωστοποιείται και ο τίτλος ή το τυχόν έμβλημα του Συνδυασμού, για την εκτύπωση τους στην επικεφαλίδα του αντίστοιχου ψηφοδελτίου - συνδυασμού, εφόσον βέβαια συμπαραδίδονται και τα αντίστοιχα κλισέ κ.λ.π.

Επίσης, αναγράφονται με αλφαβητική σειρά κατά όργανο και οι υποψηφιότητες των μεμονωμένων υποψηφίων, στο οικείο ψηφοδέλτιο μονοσταυρίας του τυχόν συνδυασμού μεμονωμένων (ανεξαρτήτων) υποψηφιοτήτων.

Το Διοικητικό Συμβούλιο ή η Εφορευτική Επιτροπή, ανάλογα ως άνω, εφοδιάζει με επαρκή αριθμό ψηφοδελτίων τους, τους επικεφαλής των διαφόρων συνδυασμών, ανάλογα με τον αριθμό των εχόντων δικαίωμα ψήφου μελών.

Κατά τον ίδιο τρόπο χορηγείται ανάλογος αριθμός ψηφοδελτίων και στους υποψήφιους του συνδυασμού μεμονωμένων υποψηφιοτήτων.

Επίσης, το Διοικητικό Συμβούλιο εφοδιάζει, στις περιπτώσεις διεξαγωγής των αρχαιρεσιών την Εφορευτική Επιτροπή με τον ανάλογο και αναγκαίο για την ψηφοφορία αριθμό ψηφοδελτίων κάθε συνδυασμού, μεμονωμένων υποψηφίων ή συνυποψηφίων καθώς και σε κάθε περίπτωση ψηφοφορίας με επαρκή αριθμό αδιαφανών φακέλλων ψηφοφορίας, τις οικείες σφραγίδες και τα αντίγραφα του Βιβλίου Μητρώου Μονίμων Μελών του Συνεταιρισμού, με τις αναγκαίες συμπληρώσεις και διαδικασίες, καθώς και οτιδήποτε άλλο είναι απαραίτητο για την απρόσκοπτη αδιάβλητη και σύννομη διεξαγωγή της ψηφοφορίας.

Τα μέλη ψηφίζουν αυτοπροσώπως με την επίδειξη στην Εφορευτική Επιτροπή της Αστυνομικής ή της Συνεταιριστικής τους ταυτότητας, ανάλογα με την οικεία σχετική ειδική απόφαση του Διοικητικού Συμβουλίου, βάσει των όπως πιο πάνω αντιγράφων - καταστάσεων του Βιβλίου Μητρώου των Μονίμων μελών του Συνεταιρισμού, που εκδίδονται και υπογράφονται από το Διοικητικό Συμβούλιο και παραδίδονται στην οικεία Εφορευτική Επιτροπή.

Κάθε συνetaίρος που προσέρχεται για ψηφοφορία, εφοδιάζεται από την Εφορευτική Επιτροπή με μία πλήρη σειρά ψηφοδελτίων που αποτελείται από όλους τους συμμετέχοντες στις αρχαιρεσίες συνδυασμούς, μεμονωμένων υποψηφιοτήτων και συνυποψηφίων, καθώς και με ένα φάκελλο ψηφοφορίας που υπογράφεται εκείνη τη στιγμή από τον Πρόεδρο της Εφορευτικής Επιτροπής, ενώ ταυτόχρονα διαγράφεται, χωρίς να σβήνεται το ονοματεπώνυμο του ψηφίσαντος μέλους, στη σχετική κατάσταση - αντίγραφο ψηφοφορίας του Βιβλίου Μητρώου των Μονίμων μελών του Συνεταιρισμού παρακρατούμενης από την Εφορευτική Επιτροπή της οικείας ταυτότητας του ψηφίζοντος, ο οποίος και υπογράφει πλάι στο διαγραφόμενο ως άνω ονοματεπώνυμο αυτού.

Στη συνέχεια ο ψηφοφόρος αποσύρεται σε ιδιαίτερο, κατάλληλα διασκευασμένο χώρο ή πίσω από παραβάν, όπου αθέατος από κάθε τρίτο επιλέγει ένα ψηφοδέλτιο, της προτίμησης του και αφού το προετοιμάσει το κλείνει στον υπογραμμένο αρμόδια φάκελλο που του έχει δώσει η Εφορευτική Επιτροπή, ως άνω.

Κάθε συνetaίρος, προκειμένου περί ψηφοδελτίων-Συνδυασμών συνυποψηφίων, αφού επιλέξει το ψηφοδέλτιο-συνδυασμό της προτίμησης του, ψηφίζει όσους, κατά όργανο η Ένωση Αντιπροσώπων, υποψηφίους του συνδυασμού αυτού επιθυμεί μέχρι να συμπληρωθεί ο αριθμός των μελών του κάθε προς εκλογή οργάνου στο οποίο εκτίθενται ως υποψήφιοι με σταυρό προτίμησης που σημειώνεται δίπλα στο όνομα του προτιμώμενου και τα όργανο υποψηφίου, με στυλογράφο μπλε ή μαύρης γραφής.

Ψηφοδέλτια συνδυασμών συνυποψηφίων που δεν έχουν κανένα σταυρό προτίμησης ή έχουν σταυρούς περισσότερους από τον αριθμό των συμβούλων ή αντιπροσώπων, κατά όργανο ή Ένωση, που θα εκλεγούν, είναι έγκυρα και υπολογίζονται υπέρ του οικείου ψηφοδελτίου-συνδυασμού συνυποψηφίων, χωρίς να λαμβάνονται υπόψη οι υπάρχοντες στα όροι προτίμησης, συνολικά.

Σε περίπτωση επιλογής από τον ψηφίζοντα συνetaίρο, του ατομικού ψηφοδελτίου μεμονωμένης υποψηφιότητας, είτε σημειώθηκε σταυρός προτίμησης, είτε όχι, το ψηφοδέλτιο είναι έγκυρο και εάν δεν υπάρχει σταυρός προτίμησης, θεωρείται ότι ψηφίστηκε ο μοναδικός αυτός υποψήφιος του ατομικού ψηφοδελτίου μεμονωμένης υποψηφιότητας.

Σε περίπτωση επιλογής από τον ψηφίζοντα συνetaίρο, του ψηφοδελτίου - συνδυασμού (μονοσταυρίας) που περιλαμβάνονται δηλαδή σε αυτό περισσότεροι από ένας μεμονωμένοι υποψήφιοι, επιτρέπεται να σημειωθεί μόνον ένας σταυρός πλάι στο όνομα ενός μόνο από τους συμπεριλαμβανομένους σ αυτό μεμονωμένους υποψηφίους (μονοσταυρία).

Ψηφοδέλτια του συνδυασμού μεμονωμένων υποψηφίων (μονοσταυρίας) που δεν έχουν τον επιτρεπόμενο ένα μόνο, όπως πιο πάνω, σταυρό προτίμησης ή έχουν περισσότερους από ένα σταυρό θεωρούνται άκυρα.

Μετά την όπως πιο πάνω προετοιμασία του ψηφοδελτίου της επιλογής του, ο ψηφοφόρος εξέρχεται από τον οικείο ειδικό χώρο ή το παραβάν με κλειστό το φάκελλο ψηφοφορίας που περιέχει το οικείο ψηφοδέλτιο και αφού τον σφραγίσει με την σφραγίδα ψηφοφορίας ο Πρόεδρος της Εφορευτικής Επιτροπής και του επιστρέψει την ταυτότητα, ρίχνει ο ψηφοφόρος συνεταιίρος το φάκελλο ψηφοφορίας που είναι ήδη υπογραμμένος και σφραγισμένος αρμόδια ως άνω, μέσα στη ψηφοδόχο (που είναι ελεγμένη και σφραγισμένη πριν από την έναρξη της ψηφοφορίας από την Εφορευτική Επιτροπή, παρουσία αυτής και των οικείων αντιπροσώπων των συνδυασμών, εφόσον παρευρίσκονται).

Κατά τη διεξαγωγή της ψηφοφορίας μπορεί να παρευρίσκονται, τοποθετημένοι απέναντι της Εφορευτικής Επιτροπής, από ένας αντιπρόσωπος κάθε συνδυασμού συνυποψηφίων καθώς και ο μεμονωμένος ατομικός υποψήφιος ή ο από κοινού υποδεικνυόμενος μεταξύ τους, εκπρόσωπος του συνδυασμού μεμονωμένων υποψηφιοτήτων, μετά από σχετική έγγραφη δήλωση των οικείων συνδυασμών μεμονωμένων υποψηφιοτήτων, μετά από σχετική έγγραφη δήλωση των οικείων συνδυασμών προς την Εφορευτική Επιτροπή, ο συνολικός αριθμός των οποίων, παρισταμένων, δεν μπορεί να είναι μεγαλύτερος από τον αριθμό των παρισταμένων αντίστοιχα μελών της Εφορευτικής Επιτροπής, οπότε και αποκλείονται εκ περιτροπής με κλήρο, κατά σειρά, οι πλεονάζοντες.

Η έναρξη και η λήξη της ψηφοφορίας καθορίζεται με τη σχετική απόφαση του Διοικητικού Συμβουλίου ή της Εφορευτικής Επιτροπής, ανάλογα με τον τρόπο διεξαγωγής των αρχαιρεσιών, ως άνω, μπορεί δε να παρατείνεται η λήξη σε περίπτωση ανάγκης ή μέχρι της ψηφοφόρησης των τυχόν αναμενόντων για το σκοπό αυτό μελών - ψηφοφόρων.

Μετά το τέλος της ψηφοφορίας η Εφορευτική Επιτροπή, αφού ελέγξει το απαραβίαστο της ψηφοδόχου, την ανοίγει, ελέγχει αν υπάρχει η υπογραφή του Προέδρου και η οικεία σφραγίδα στα φάκελλα ψηφοφόρησης και αφού τα προσυπογράψει και ένα άλλο μέλος της Εφορευτικής Επιτροπής, τα καταμετρά για να διαπιστωθεί αν ο αριθμός τους συμφωνεί με τον αριθμό όσων εψήφισαν, που προκύπτει από τις οικείες καταστάσεις ψηφοφορίας.

Σε περίπτωση που οι καταμετρούμενοι ως άνω φάκελλοι ψηφοφορίας είναι περισσότεροι από τον προκύπτοντα από τις καταστάσεις ψηφοφορίας αριθμό των ψηφοφορησαντων μελών, τότε καταστρέφονται στην τύχη ισάριθμοι με τους πλεονάζοντες φάκελλοι, που λαμβάνονται από το σύνολο των φακέλλων ψηφοφόρησης, αφού αναμιχθούν καλά.

Στη συνέχεια αποσφραγίζονται όλοι οι φάκελλοι ψηφοφορίας, υπογράφονται και αριθμούνται τα οικεία ψηφοδέλτια και ξεχωρίζονται τα άκυρα, από τον Πρόεδρο και τα μέλη της Εφορευτικής Επιτροπής.

Άκυρα θεωρούνται τα ψηφοδέλτια μόνο στις πιο κάτω περιπτώσεις και σε κάθε άλλη περίπτωση ισχύει η αρχή ότι εν αμφιβολία πρέπει να θεωρούνται έγκυρα και να διαφυλάσσεται η ψήφος των μελών:

α) Εάν στον ίδιο φάκελλο ψηφοφορίας περιέρχονται περισσότερα από ένα ψηφοδέλτια του αυτού ή άλλου συνδυασμού.

β). Εάν στον φάκελλο ή στο ψηφοδέλτιο ψηφοφορίας υπάρχουν αναγραφές ή διαγραφές ή σημειώσεις που μπορούν να φανερώσουν την ταυτότητα του ψηφοφόρου.

γ) Εάν οι οικείοι σταυροί προτίμησης έχουν σημειωθεί με άλλο, εκτός από μπλε ή μαύρο στυλό.

δ) Εάν κάποια ψηφοδέλτια ή φάκελλοι διαφέρουν αισθητά στο χρώμα ή στις διαστάσεις του από αυτά που τυπώθηκαν αρμόδια, ως άνω ή οι φάκελλοι ψηφοφορίας είναι διαφανείς.

Μετά, η Εφορευτική Επιτροπή ξεχωρίζει κατά συνδυασμούς τα έγκυρα ψηφοδέλτια και σημειώνει το συνολικό αριθμό εγκύρων ψηφοδελτίων που πήρε κάθε συνδυασμός συνυποψηφίων καθώς και τα ψηφοδέλτια που πήρε τυχόν υπάρχον ατομικό ψηφοδέλτιο μεμονωμένης υποψηφιότητας ή τους σταυρούς προτίμησης που πήρε κάθε μεμονωμένος υποψηφιοτήτων, προκειμένου να υπολογιστούν βάσει του οικείου εκλογικού μέτρου οι έδρες, ή οι αντιπρόσωποι, κατά όργανο ή Ένωση, που εκλέγει κάθε συνδυασμός, οπότε και επακολουθεί, στη συνέχεια, η εξαγωγή των τελικών αποτελεσμάτων με την καταμέτρηση και των σταυρών προτίμησης, κατά όργανο ή Ένωση των υποψηφίων κάθε συνδυασμού συνυποψηφίων, προκειμένου να καθορισθούν, αντίστοιχα, τόσον οι έδρες και οι αντιπρόσωποι κατά όργανο και Ένωση, όσο και οι εκλεγόμενοι κάθε συνδυασμού, βάσει των εγκύρων ψηφοδελτίων τους σύμφωνα με τα οριζόμενα στις οικείες παραγράφους του παρόντος άρθρου.

Μετά το πέρας της διαλογής και της εξαγωγής των αποτελεσμάτων με την ανακήρυξη της εκλογής των επιτυχόντων συνδυασμών και υποψηφίων, συντάσσεται πρακτικό στο οποίο αναφέρονται:

α) Ο τόπος, η ημερομηνία, η ημέρα και η ώρα της έναρξης και λήξης της ψηφοφορίας .

β) Ο τρόπος εκλογής, τα ονοματεπώνυμα των μελών της Εφορευτικής Επιτροπής και η συγκρότηση της σε σώμα με την εκλογή μεταξύ αυτών του προέδρου αυτής.

γ) Τα ονόματα των αντιπροσώπων - παρατηρητών των διαφόρων συνδυασμών.

δ) Ο συνολικός αριθμός των μελών που έχουν δικαίωμα συμμετοχής και ψήφου στη Γενική Συνέλευση.

ε) Ο αριθμός των μελών που ψήφισαν.

στ) Ο αριθμός των φακέλλων ψηφοφορίας που βρέθηκαν μέσα στη ψηφοδόχο.

ζ) Ο αριθμός των εγκύρων και άκυρων ψηφοδελτίων, συνολικά.

η). Οι τυχόν ενστάσεις και οι σχετικές αποφάσεις πάνω σε αυτές της Εφορευτικής Επιτροπής.

θ) Ο αριθμός των εγκύρων και άκυρων ψηφοδελτίων, κατά συνδυασμό καθώς και ο αριθμός των εδρών ή των Αντιπροσώπων που καταλαμβάνουν ή εκλέγουν, κατά όργανο ή Ένωση.

ι) Ο αριθμός των σταυρών, κατά υποψήφιο, οργάνου ή ένωσης, κάθε συνδυασμού.

ια) Την ανακήρυξη των εκλεγομένων και των επιλαχόντων, κατά όργανο ή Ένωση, κάθε συνδυασμού.

Το πιο πάνω πρακτικό υπογράφεται από τον Πρόεδρο και τα μέλη της Εφορευτικής Επιτροπής και παραδίδεται στον Πρόεδρο του απερχόμενου ή παραδίδοντος Διοικητικού Συμβουλίου που εκδίδει και κυκλοφορεί και τη σχετική Ανακοίνωση της εφορευτικής Επιτροπής με τα αποτελέσματα των αρχαιρεσιών, στα μέλη του Συνεταιρισμού.

Τα ψηφοδέλτια ψηφοφορίας φυλάσσονται από την Εφορευτική Επιτροπή σε κατάλληλο χώρο ασφαλείας, στα Γραφεία του Συνεταιρισμού, μέχρι την εκπνοή της οριζόμενης προθεσμίας για την υποβολή σχετικής προσφυγής και σε περίπτωση καταθέσεως της αρμοδίας, μέχρι την έκδοση της οικείας τελεσίδικης απόφασης των αρμοδίων Δικαστηρίων επ' αυτής.

Η Εφορευτική Επιτροπή παραδίδει στο απερχόμενο Διοικητικό Συμβούλιο αμέσως μετά το πέρας της εξαγωγής των αποτελεσμάτων, όλο το άλλο υλικό που της έχει παραδοθεί από αυτό καθώς και τη σχετική απόδοση λογαριασμού, σε περίπτωση χρηματικής προκαταβολής για την κάλυψη εξόδων της.

Το αξίωμα του μέλους της Εφορευτικής Επιτροπής είναι ασυμβίβαστο με το αξίωμα του κάθε προς εκλογή από αυτήν οργάνου του Συνεταιρισμού.

1.2. Το Διοικητικό Συμβούλιο

Το Διοικητικό Συμβούλιο διοικεί και εκπροσωπεί το Συνεταιρισμό, σύμφωνα με τις διατάξεις του Καταστατικού.

Το Διοικητικό Συμβούλιο, αποτελείται από εννέα (9) μέλη που εκλέγονται με μυστική ψηφοφορία από τη Γενική Συνέλευση των μελών του Συνεταιρισμού, που έχουν δικαίωμα συμμετοχής και ψήφου σε αυτήν, αλλά μπορούν να αυξηθούν και σε δεκατρία (13).

Η διάρκεια της θητείας του Διοικητικού Συμβουλίου, που αρχίζει μέσα σε δέκα (10) ημέρες από την ημερομηνία της ανακήρυξης των νεοεκλεγόμενων μελών του με την υπογραφή και γνωστοποίηση του πρακτικού αρχαιρεσιών και αποτελεσμάτων τους από την οικεία Εφορευτική Επιτροπή, είναι διετής και μπορεί να παραταθεί μέχρι και τη, μέσα σε έξη (6) μήνες το πολύ, μετά τη λήξη αυτής της διετίας, εκλογή και συγκρότηση σε σώμα του νεοεκλεγέντος Διοικητικού Συμβουλίου.

Το νεοεκλεγόμενο Διοικητικό Συμβούλιο συγκροτείται σε σώμα, μέσα σε δέκα (10) ημέρες το αργότερο από την όπως πιο πάνω ημερομηνία ανακήρυξης της εκλογής των μελών του νέου αυτού Διοικητικού Συμβουλίου, έπειτα από έγκαιρη έγγραφη αποδεικτική πρόσκληση τους από τον πλειοψηφίσαντα σύμβουλο του πλειοψηφίσαντος συνδυασμού, στην οποία ορίζεται η ημερομηνία, η ημέρα, η ώρα και ο χώρος της οικείας και με μοναδικό θέμα τη συγκρότηση σε σώμα του νεοεκλεγέντος Διοικητικού Συμβουλίου, συνεδρίασης.

Σε περίπτωση αδρανείας για οποιοδήποτε λόγο του όπως πιο πάνω πλειοψηφίσαντος συμβούλου, να συγκαλέσει σε συνεδρίαση τους νεοεκλεγέντες συμβούλους για τη συγκρότηση σε σώμα του νέου Διοικητικού Συμβουλίου, δικαίωμα για να απευθύνει αυτή την πρόσκληση έχει ο πλειοψηφίσας σύμβουλος του δευτέρου σε ψήφους συνδυασμού κ.ο.κ.

Σε περίπτωση μη ανταποκρίσεως των πρώτων σε ψήφους νεοεκλεγέντων συμβούλων των διαφόρων κατά σειρά συνδυασμών ή μη υπάρξεως δευτέρου ή τρίτου κ.λ.π. συνδυα-

σμού, το οικείο δικαίωμα για την πρόσκληση αυτή ασκείται από το δεύτερο σε ψήφους νεοεκλεγέντα σύμβουλο των διαφόρων συνδυασμών κατά σειρά κ.ο.κ.

Το Διοικητικό Συμβούλιο συγκροτείται σε σώμα, κατά την όπως πιο πάνω μετά την εκλογή του συνεδρίαση, με μυστική ψηφοφορία (και με προεδρεύοντα, μέχρι και την εκλογή του Προέδρου, τον ως άνω πλειοψηφίσαντα σύμβουλο), κατά την οποία εκλέγονται κατά σειρά, ο Πρόεδρος, ο Αντιπρόεδρος, ο Γενικός Γραμματέας, ο Ταμίας, ο Έφορος Εργασιών και Πρατηρίων - Παραρτημάτων, ο Έφορος Ειδικών Τμημάτων και Προγραμμάτων (Εκδρομικών, Στεγαστικών κ.λ.π.), ως και ο Ειδικός κατά το σκοπό και το αντικείμενο του Συνεταιρισμού Έφορος Οργανωτικού.

Επιπλέον ανάλογα με την αριθμητική σύνθεση του Διοικητικού Συμβουλίου, είναι δυνατόν να καλύπτονται και τα αξιώματα των Αναπληρωτών Προέδρου, Γενικού Γραμματέα και Ταμία, ως και οποιοδήποτε άλλο για την εξυπηρέτηση του αντικειμένου και το σκοπό του Συνεταιρισμού αξίωμα.

Το Διοικητικό Συμβούλιο του Συνεταιρισμού, θεωρείται νόμιμα συγκροτημένο εφ' όσον καλυφθούν τα αξιώματα του Προέδρου, του Αντιπροέδρου, του Γενικού Γραμματέα και του Ταμία.

Τα αξιώματα του Προέδρου, των προεδρευόντων Αναπληρωτή Προέδρου και Αντιπροέδρου, του Γενικού Γραμματέα και του Ταμία, δεν μπορούν να συμπίπτουν μεταξύ τους στο ίδιο πρόσωπο.

Σε περίπτωση που δεν γίνεται δυνατή η συγκρότηση σε σώμα ή η κάλυψη όλων ή μερικών αξιωμάτων του Προεδρείου ή γενικά, κατά την πρώτη ως άνω συνεδρίαση του νεοεκλεγέντος Διοικητικού Συμβουλίου ή και σε περίπτωση ανακατανομής ή ανασύνθεσης των αξιωμάτων, ανάλογα, του Διοικητικού Συμβουλίου, λόγω μη συγκεντρώσεως της οριζόμενης απόλυτης πλειοψηφίας των παρόντων στην οικεία συνεδρίαση μελών του Διοικητικού Συμβουλίου, η ψηφοφορία επαναλαμβάνεται στην αυτή ή σε άλλη μέσα σε τρεις (3) ημέρες συνεδρίαση και αν και πάλι δεν συγκεντρωθεί η απαιτούμενη απόλυτη πλειοψηφία των παρόντων για την οικεία εκλογή, τότε στο προς εκλογήν αυτό αξίωμα εκλέγεται ο εκ των συνυποψήφιων ή υποψηφίων για το αξίωμα αυτό, που ανήκει στο συνδυασμό που έχει τους περισσότερους συμβούλους.

Ειδικότερα, αν το Διοικητικό Συμβούλιο δεν συγκροτηθεί σε σώμα μέσα σε 20 ημέρες από την ανακήρυξη του από την Εφορευτική Επιτροπή, καθώς και σε περίπτωση ανακατανομής ή ανασύνθεσης των αξιωμάτων αυτού, ανάλογα, ο πλειοψηφίσας σύμβουλος του πλειοψηφίσαντος συνδυασμού συγκαλεί σε έκτακτη ειδική συνεδρίαση τα μέλη του Διοικητικού Συμβουλίου με μοναδικό θέμα της Ημερησίας Διάταξης πρόταση του για συμπλήρωση των αξιωμάτων του Προεδρείου ή των ελλειπόντων, κατά σειράν επιτυχίας όλων των εκλεγμένων συνδυασμών ή των επιθυμούντων από αυτούς, ανάλογα, ως εξής: Το αξίωμα του Προέδρου και του Αντιπροέδρου (ή του Αναπληρωτή προέδρου, ανάλογα, ως άνω) από τον πρώτο κατά σειρά πλειοψηφίσαντα συνδυασμό, το αξίωμα του Γενικού Γραμματέα (και του Αναπληρωτή Γραμματέα, ανάλογα, ως άνω) από το δεύτερο κατά σειρά πλειοψηφίσαντα συνδυα-

σμό, το αξίωμα του Ταμιά (και του αναπληρωτή Ταμιά, ανάλογα, ως άνω) από τον τρίτο κατά σειρά πλειοψηφίσαντα συνδυασμό, το αξίωμα Εφόρου Οργανωτικού, από τον τέταρτο κατά σειράν πλειοψηφίσαντα συνδυασμό κ.ο.κ. Τυχόν εναπομένοντα ακάλυπτα αξιώματα άλλων Εφόρων ή και εκ των άνω, λόγω απροθυμίας συμπλήρωσης τους από τους έχοντες σειράν συνδυασμούς ή λόγω μη υπάρξεως αντί στοιχών κατά σειρά συνδυασμών ή εκλεγμένων μελών αυτών, αυτά αναδιανέμονται, κατά σειρά, μεταξύ των μετεχόντων στη σύνθεση του Προεδρείου ή έχόντων επαρκείς σε αριθμό εκλεγμένους συμβούλους συνδυασμών, διαφορετικά, αν δηλαδή δεν είναι δυνατή η εφαρμογή των όπως πιο πάνω οριζομένων και ιδιαίτερα σε περίπτωση που το ως άνω μη καλυπτόμενο αξίωμα του συγκροτούμενου ή, ανασυγκροτούμενου, ανάλογα, Διοικητικού Συμβουλίου, αφορά το αξίωμα του Προέδρου, τότε το Διοικητικό Συμβούλιο λειτουργεί ως υπηρεσιακό με την εντολή της διεξαγωγής νέων αρχαιρεσιών μέσα σε τρεις (3) μήνες, για την ανάδειξη νέου Διοικητικού Συμβουλίου.

Επίσης, σε περίπτωση παραίτησης, αποχώρησης διαγραφής ή έκπτωσης μέλους του Διοικητικού Συμβουλίου, τούτο αντικαθίσταται από τον κατά σειρά επιλαχόντα του ίδιου συνδυασμού συνυποψήφιων ή μεμονωμένων υποψηφιοτήτων, ανάλογα, στον οποίο ανήκει το μέλος αυτό, ενώ σε περίπτωση οποιασδήποτε αδυναμίας του οικείου συνδυασμού να καλύψει αυτό το κενό, τότε αυτή η αντικατάσταση - κάλυψη γίνεται με τον κατά σειρά επιλαχόντα του κατά σειράν επιτυχίας συνδυασμού συνυποψήφιων πρώτα και μεμονωμένων υποψηφιοτήτων ύστερα και σε περίπτωση αδυναμίας και τούτων, από τον κατά σειρά επιτυχίας επιλαχόντα του οποιουδήποτε κατά σειρά επιτυχίας συνδυασμού.

Σε περίπτωση έλλειψης για οποιοδήποτε λόγο επιλαχόντων συμβούλων προς συμπλήρωση ή αναπλήρωση ελλειπόντων μελών του Διοικητικού Συμβουλίου, τότε, αν τα παραμένοντα μέλη αρκούν για τη συγκρότηση απαρτίας και το Διοικητικό Συμβούλιο διανύει το τελευταίο χρόνο της θητείας του, συνέρχεται νόμιμα και λειτουργεί τούτο με τα εναπομένοντα μέλη του, διαφορετικά, αν δηλαδή δεν επαρκούν τα εναπομένοντα μέλη, για τη συγκρότηση απαρτίας του Διοικητικού Συμβουλίου ή αν αυτό διανύει τον πρώτο χρόνο της θητείας του, τότε τα εναπομένοντα μέλη στη δεύτερη περίπτωση ή το Εποπτικό Συμβούλιο στην πρώτη, συγκαλούν τη Γενική Συνέλευση των μελών για την διεξαγωγή συμπληρωματικών (μερικών) αρχαιρεσιών, προς συμπλήρωση των ελλειπόντων τακτικών και αναπληρωματικών συμβούλων (των οποίων η θητεία θα λήγει ταυτόχρονα με τη λήξη της θητείας των λοιπών από τις αρχικές γενικές αρχαιρεσίες εκλεγέντων μελών) ή γενικών αρχαιρεσιών, κατά περίπτωση ως άνω αντίστοιχα.

Σε περίπτωση προσωρινής απουσίας ή κολλημάτος μελών του Διοικητικού Συμβουλίου, αναπληρώνονται προσωρινά στην οικεία συνεδρίαση από τους κατά σειρά επιλαχόντες - αναπληρωματικούς του αντίστοιχου συνδυασμού.

Τα μέλη υποχρεώνονται να μετέχουν ανελλιπώς στις συνεδριάσεις του Διοικητικού Συμβουλίου και σε περίπτωση αδικαιολόγητης και συνεχούς απουσίας μέλους του επί τρεις τουλάχιστον τακτικές συνεδριάσεις, το Διοικητικό Συμβούλιο μπορεί με αιτιολογημένη απόφαση του που γράφεται στα πρακτικά και αποτελεί ειδικό θέμα της οικείας ημερήσιας διάταξης, αυ-

τού, που γνωστοποιείται έγγραφα και αποδεικτικά σε όλα τα μέλη του, να προβεί στην αντικατάσταση του με τον οικείο κατά σειράν επιτυχίας επιλαχόντα του συνδυασμού.

Το Διοικητικό Συμβούλιο πρέπει να δηλώνει έγγραφα στο Ειρηνοδικείο της έδρας του συνεταιρισμού το ονοματεπώνυμο των μελών του, μέσα σε ένα (1) μήνα μετά την κάθε εκλογή και συγκρότησή του σε σώμα ή ανασυγκρότηση-ανασύνθεσή του, για την ανάλογη εγγραφή του στο οικείο Μητρώο Συνεταιρισμών.

Το Διοικητικό Συμβούλιο βρίσκεται σε απαρτία και συνεδριάζει έγκυρα όταν τα παρόντα κατά την έναρξη της συνεδρίασης μέλη του είναι περισσότερα από τα, για οποιοδήποτε λόγο απόντα και δεν επιτρέπεται η εκπροσώπηση απόντος μέλους του με εξουσιοδότηση.

Οι αποφάσεις του Διοικητικού Συμβουλίου λαμβάνονται με την απόλυτη πλειοψηφία των παρόντων μελών και καταχωρούνται στο Βιβλίο Πρακτικών του Διοικητικού Συμβουλίου, καθώς και στο ειδικό Βιβλίο Πάγιων Αποφάσεων των Οργάνων του Συνεταιρισμού.

Σε περίπτωση ισοψηφίας υπερισχύει η ψήφος του Προέδρου ή του προεδρευόντος, εφόσον πρόκειται για φανερή ψηφοφορία.

Το μέλος που αποχωρεί από τη συνεδρίαση, θεωρείται ότι αρνείται ψήφο.

Μέλος του Διοικητικού Συμβουλίου δεν συμμετέχει στις συνεδριάσεις ούτε έχει δικαίωμα ψήφου, όταν πρόκειται να συζητηθούν θέματα που αφορούν άμεσα αυτό ή το (τη) σύζυγο αυτού ή συγγενή, εξ αίματος ή εξ αγχιστείας, πρώτου βαθμού.

Το Διοικητικό Συμβούλιο, συγκαλείται από τον Πρόεδρο και σε περίπτωση κολλήματος ή οποιασδήποτε αδυναμίας του ή άρνησης του, που βεβαιώνεται με την πάροδο άπρακτου ενός ολοκλήρου μηνός ή με εξουσιοδότηση του από τον Αναπληρωτή Πρόεδρο ή τον Αντιπρόεδρο, ανάλογα, και συνέρχεται σε τακτική συνεδρίαση ο Πρόεδρος (ή ο Αναπληρωτής Πρόεδρος ή ο Αντιπρόεδρος, ανάλογα, ως άνω) ή αν το ζητήσει το ένα τρίτο (1/3) των μελών του που όμως δεν πρέπει να είναι λιγότερα από τρία (3).

Στην πρόσκληση, που υπογράφεται από τον Πρόεδρο για τις τακτικές και για τις έκτακτες συνεδριάσεις του Διοικητικού Συμβουλίου, πρέπει να ορίζεται η ημερομηνία, η ημέρα και η ώρα της συνεδρίασης, ο χώρος καθώς και τα θέματα της Ημερήσιας Διάταξης, που καθορίζονται σε συνεργασία με το Γενικό Γραμματέα, τον Ταμία κ.λ.π., ανάλογα. Επίσης, το Διοικητικό Συμβούλιο έχει το δικαίωμα να αποφασίζει την αναγραφή κάποιου θέματος στην Ημερήσια Διάταξη της επόμενης συνεδρίασης αυτού και εάν δεν αναγραφεί μπορεί να συζητηθεί σ αυτή, με απόφαση του.

Η πρόσκληση μαζί με την Ημερήσια Διάταξη επιδίδονται στα μέλη του Διοικητικού Συμβουλίου τρεις (3) τουλάχιστον ημέρες πριν από τη συνεδρίαση και μόνο σε εξαιρετικές περιπτώσεις, ή προκειμένου περί ειδικής έκτακτης συνεδρίασης, μπορεί να επιδίδονται και 24 ώρες πριν από τη συνεδρίαση ή και τηλεφωνικώς, αναγραφομένου τούτου και της οικείας αιτιολογίας στα Πρακτικά.

Οι τακτικές μηνιαίες συνεδριάσεις του Διοικητικού Συμβουλίου μπορεί να γίνονται σε τακτή ημέρα και ημερομηνία του κάθε μήνα, που ορίζεται με πάγια απόφαση αυτού.

Στις συνεδριάσεις του Διοικητικού Συμβουλίου μπορούν να παρίστανται χωρίς ψήφο,

έπειτα από σχετική ειδική απόφαση - πρόσκληση αυτού, ο πρώτος κατά σειρά επιτυχίας επιλαχών - αναπληρωματικός κάθε συνδυασμού, οι αντιπρόσωποι του Συνεταιρισμού στις ανώτερες κ.λ.π. Συνεταιριστικές οργανώσεις κ.λ.π. εκπρόσωποι.

Οι συνεδριάσεις του Διοικητικού Συμβουλίου, μπορεί να γίνονται δημόσια ή ανοιχτές στα μέλη του Συνεταιρισμού και να δημοσιεύονται τα πρακτικά των συνεδριάσεων του ή ορισμένες αποφάσεις του, ύστερα από σχετική ειδική απόφαση αυτού.

Στις περιπτώσεις σύγκλησης σε έκτακτη συνεδρίαση του Διοικητικού Συμβουλίου, έπειτα από αίτηση, ως άνω τριών (3) τουλάχιστον μελών του, πρέπει επίσης και σε αυτή να γράφονται τα θέματα για τα οποία ζητείται να συγκληθεί σε έκτακτη συνεδρίαση το Διοικητικό Συμβούλιο για τη συζήτηση τους.

Σε αυτές τις περιπτώσεις σύγκλησης (με αίτηση) σε έκτακτη συνεδρίαση του Διοικητικού Συμβουλίου, ο Πρόεδρος ή ο Προεδρεύων (στις περιπτώσεις κωλύματος κ.λ.π. του Προέδρου ως άνω), ανάλογα, υποχρεούται να συγκαλέσει στην αιτούμενη έκτακτη συνεδρίαση το Διοικητικό Συμβούλιο μέσα σε δέκα (10) ημέρες από την κατάθεση - κοινοποίηση στα Γραφεία του Συνεταιρισμού προς αυτόν της οικείας αίτησης, διαφορετικά τα μέλη που την υπογράφουν, κοινοποιούν αποδεικτικό αντίγραφο αυτής που περιέχει τα ίδια θέματα με την αρχική (κατατεθείσα), σε όλα τα μέλη του Διοικητικού Συμβουλίου, ορίζοντας την ημέρα, ημερομηνία και ώρα, της έκτακτης συνεδρίασης του Διοικητικού Συμβουλίου (στα Γραφεία του Συνεταιρισμού), το ολιγότερο ύστερα από πέντε (5) ημέρες μετά την ημερομηνία της ως άνω αποδεικτικής γνωστοποίησης αυτής στα μέλη του Διοικητικού Συμβουλίου, οπότε και συνεδριάζουν νόμιμα κατά την οριζόμενη αυτή ημέρα, εφόσον παρίσταται κατ'αυτήν ο απαιτούμενος για την απαρτία του Διοικητικού Συμβουλίου αριθμός των μελών του.

Σε περίπτωση απουσίας του Προέδρου ή του Αναπληρωτή Προέδρου ή και του Αντιπροέδρου, ανάλογα, από την όπως πιο πάνω έκτακτη συνεδρίαση του Διοικητικού Συμβουλίου, προεδρεύει αυτής ένας από τους παρόντες συμβούλους με απόφαση τους και σε περίπτωση απουσίας και του Γενικού Γραμματέα και του τυχόν αναπληρωτή του, τα οικεία πρακτικά τηρούνται από ένα των παρόντων μελών που ορίζεται ως άνω.

Στις συνεδριάσεις του Διοικητικού Συμβουλίου τηρούνται πρακτικά που υπογράφονται από τα παρόντα στην κάθε συνεδρίαση μέλη αυτού και είναι δυνατή, έπειτα από σχετική ειδική απόφαση του Διοικητικού Συμβουλίου, η τήρηση τους από οριζόμενο ως πρακτικογράφο υπάλληλο του Συνεταιρισμού ή η μαγνητοφώνηση τους, οπότε και υπογράφονται μετά την απομαγνητοφώνηση και την καταχώρηση τους στο Βιβλίο Πρακτικών του Διοικητικού Συμβουλίου. Το αξίωμα του μέλους του Διοικητικού Συμβουλίου είναι τιμητικό και άμισθο.

Κατ'εξαιρεση, είναι δυνατόν με απόφαση-εισήγηση του Διοικητικού Συμβουλίου και έγκριση της Γενικής Συνέλευσης, να παρέχεται στα μέλη του Διοικητικού Συμβουλίου αποζημίωση ανάλογη με το χρόνο απασχόλησης τους στο Συνεταιρισμό, χωρίς αυτή να αποτελεί μισθό ούτε να δημιουργεί οποιοσδήποτε αξιώσεις από τις διατάξεις της εργατικής ή ασφαλιστικής νομοθεσίας.

Επίσης το Διοικητικό Συμβούλιο, μπορεί να αποφασίζει την κάλυψη των εξόδων (οδοι-

πορικά, ημερήσια αποζημίωση κ.λ.π.) οποιουδήποτε μέλους του ή μέλους του Συνεταιρισμού ή τρίτου, οι οποίοι εκτελούν, αποφασιζόμενη από αυτό και κατ' εντολή του, υπηρεσία ή εργασία ή μετακινούνται γι αυτό το σκοπό για λογαριασμό του Συνεταιρισμού.

Τα μέλη του Διοικητικού Συμβουλίου, οφείλουν γα καταβάλλουν κατά τη διαχείριση των υποθέσεων του Συνεταιρισμού την ίδια επιμέλεια που καταβάλλουν και στις δικές τους υποθέσεις.

Τα μέλη των διαφόρων οργάνων και επιτροπών ή Τμημάτων Πρατηρίων κ.λ.π. του Συνεταιρισμού, οι υπάλληλοι αυτού καθώς και οι εκκαθαριστές, είναι υπεύθυνοι προς το Συνεταιρισμό για κάθε ζημιά που προκαλείται σε αυτόν από δόλια ενέργεια τους ή εσκεμμένη παράβαση του Νόμου, του Καταστατικού και των αποφάσεων της Γενικής Συνελεύσεως και των λοιπών οργάνων αυτού.

Τα μέλη του Διοικητικού Συμβουλίου δεν ευθύνονται για αποφάσεις που πήρε αυτό σε συνεδριάσεις που δεν παρέστησαν ή αν παρέστησαν διαφώνησαν και η διαφωνία τους αυτή βεβαιώνεται από τα οικεία πρακτικά.

Το Διοικητικό Συμβούλιο, αποφασίζει για όλα τα θέματα που αφορούν τη Διοίκηση και τη Διαχείριση του Συνεταιρισμού, την εκπροσώπηση και την πραγματοποίηση του σκοπού του, μέσα στα πλαίσια του Νόμου, του Καταστατικού και των αποφάσεων της Γενικής Συνέλευσης των μελών του Συνεταιρισμού.

Το Διοικητικό Συμβούλιο μπορεί να μεταβιβάζει με ειδική απόφαση του την άσκηση ορισμένων αρμοδιοτήτων του καθώς και την υπογραφή των σχετικών πράξεων αυτών, σε ένα ή περισσότερα μέλη του ή στο Διευθυντή ή σε άλλο υπάλληλο του Συνεταιρισμού.

Τις αποφάσεις της Γενικής Συνέλευσης υλοποιεί και εκτελεί το Διοικητικό Συμβούλιο, ως όργανο.

Ειδικότερα το Διοικητικό Συμβούλιο, έχει τις ακόλουθες αρμοδιότητες, δικαιοδοσίες και υποχρεώσεις:

α) Διοικεί το Συνεταιρισμό και τον εκπροσωπεί σε όλες τις δικαστικές και εξώδικες σχέσεις του, αναλαμβάνει δικαιώματα και υποχρεώσεις και καταρτίζει δικαιοπραξίες στα πλαίσια του Νόμου, του Καταστατικού και των αποφάσεων της Γενικής Συνέλευσης.

β) Εφαρμόζει το Καταστατικό και το Νόμο, διαχειρίζεται την περιουσία του Συνεταιρισμού και εγκρίνει και εκτελεί κάθε σχετική δαπάνη.

γ) Προσλαμβάνει το προσωπικό του Συνεταιρισμού και καθορίζει τις αποδοχές του, με την κατάρτιση των οικείων συμβάσεων και επίσης προβαίνει, με έγκριση της Γενικής Συνέλευσης, στην απόλυση αυτού.

δ) Συγκαλεί τη Γενική Συνέλευση, καταρτίζει την Ημερήσια Διάταξη των Θεμάτων της, εκτελεί τις αποφάσεις αυτής και διευκολύνει το έργο της Εφορευτικής Επιτροπής και γενικά της διαδικασίες ψηφοφόρησης.

ε) Συντάσσει τη Διοικητική Λογοδοσία με εισήγηση του Προέδρου και του Γενικού Γραμματέα καθώς και τη Διαχειριστική Λογοδοσία, με εισήγηση του Προέδρου και του Ταμία καθώς και ανάλογα με το θέμα, ειδικές τυχόν εισηγήσεις, σε συνεργασία του Προέδρου με τα υπεύ-

θυνα για τα διάφορα Τμήματα του Διοικητικού Συμβουλίου και της δραστηριότητες του Συνεταιρισμού μέλη αυτού.

στ) Προβαίνει γενικά σε όλες τις ενέργειες και πράξεις διοίκησης, λειτουργίας και διαχείρισης εν γένει του Συνεταιρισμού και αποφασίζει για όλα τα θέματα, εκτός από εκείνα για τα οποία απαιτείται απόφαση της Γενικής Συνέλευσης, σύμφωνα με ειδικές διατάξεις του καταστατικού, καταγράφοντας όλες τις αποφάσεις του στα οικεία Πρακτικά τα οποία και υπογράφει.

ζ) Μπορεί να ανακαλεί από τα αξιώματα τους όλα τα μέλη τους και να προβαίνει στην ανακατανομή των αξιωμάτων ή στην αντικατάστασή τους, υποχρεούμενο να γνωστοποιεί στα μέλη κάθε μεταβολή στη σύνθεση του και στην κατανομή των αξιωμάτων του, είτε λόγω ιδικής του απόφασης, είτε λόγω απόφασης της Γενικής Συνέλευσης με παράλληλη κοινοποίηση.

η) Μπορεί να περιοδεύει με κλιμάκια εξουσιοδοτημένων με ειδική απόφαση του μελών για οργανωτικούς κ.λ.π. για την εκπλήρωση του σκοπού του Συνεταιρισμού λόγους, στα διάφορα Παραρτήματα και Πρατήρια αυτού ή στις τοπικές αγορές της κατοικίας ή της εργασίας των μελών του κ.λ.π.

θ) Ελέγχει την εφαρμογή και την εκτέλεση των αποφάσεων του ως και των αποφάσεων της Γενικής Συνέλευσης και προγραμματίζει για τις παραπέρα ενέργειες και κατευθύνσεις.

ι) Ελέγχει την εφαρμογή των αποφάσεων του από τα λειτουργούντα στα πλαίσια αυτών διάφορα Τμήματα του Διοικητικού Συμβουλίου αναφορικά με τις δραστηριότητες και το αντικείμενο του Συνεταιρισμού.

ια) Ελέγχει την εφαρμογή των αποφάσεων του από τους αντιπροσώπους του Συνεταιρισμού στις διάφορες Τοπικές ή απώτερες συνεταιριστικές οργανώσεις καθώς και από τις διάφορες Επιτροπές ή τους υπεύθυνους των διαφόρων Παραρτημάτων ή Πρατηρίων κ.λ.π. του Συνεταιρισμού.

ιβ) Συνάπτει δάνεια ή συμφωνίες κ.λ.π. συναφή με το σκοπό και το αντικείμενο του Συνεταιρισμού, για λογαριασμό του ως και για τη χορήγηση πιστώσεων και λοιπών διευκολύνσεων στα μέλη του και καταρτίζει τις οικείες συμβάσεις και υπογράφει σύμφωνα με τα οριζόμενα από το Καταστατικό και τις αποφάσεις της Γενικής Συνέλευσης.

ιγ) Ελέγχει τις οποιεσδήποτε δοσοληψίες του Συνεταιρισμού με τα μέλη του ή με τρίτους.

ιδ) Αποφασίζει για την εγγραφή ή μη των μελών και προτείνει τη διαγραφή τους.

ιε) Υποβάλλει αρμόδια τα οριζόμενα από το παρόν Καταστατικό και το Νόμο έγγραφα, δηλώσεις κ.λ.π. συναφή.

ιστ) Εποπτεύει και ελέγχει για την καλή και τακτική τήρηση των διαχειριστικών και διοικητικών βιβλίων του Συνεταιρισμού

ιζ) Μεριμνά για τη σύνταξη του Απολογισμού, του Ισολογισμού, του Λογαριασμού Αποτελεσμάτων χρήσης και του Προϋπολογισμού.

ιη) Συντάσσει τους οικείους εσωτερικούς και ειδικούς Κανονισμούς λειτουργίας του Συνεταιρισμού και τους υποβάλλει για έγκριση στη Γενική Συνέλευση.

ιθ) Παραδίδει και παραλαμβάνει, με την κατάρτιση και υπογραφή των οικείων πρωτοκόλλων-Πρακτικών, Διαχείρισης και Διοίκησης και τηρεί με τάξη τα αντίστοιχα αρχεία του Συνεταιρισμού.

κ) Θεωρεί ή εγκρίνει, ανάλογα, τις μηνιαίες Ταμειακές καταστάσεις εσόδων και εξόδων του Συνεταιρισμού.

κα) Παρακολουθεί τις εισπράξεις και πληρωμές, την κίνηση των Αποθηκών και Πρατηρίων-παραρτημάτων του Συνεταιρισμού καθώς και την ασφαλή και επωφελή τοποθέτηση ή κατάθεση των πλεοναζόντων εσόδων η Ταμειακών υπολοίπων.

κβ) Προβαίνει στην κοινοποίηση προς το Ειρηνοδικείο της έδρας του καθώς και στην υποβολή των οριζομένων Αιτήσεων-Πινάκων ή Δηλώσεων προς το αυτό Ειρηνοδικείο,

κγ) Γνωστοποιεί τη σύγκληση της Γενικής Συνέλευσης κ.λ.π. σχετικά στα μέλη του, πριν από επτά (7) τουλάχιστον ημέρες,

κδ) Θέτει στη διάθεση των μελών του, τον Ισολογισμό, το Λογαριασμό των Αποτελεσμάτων χρήσης και την έκθεση του Εποπτικού Συμβουλίου δεκαπέντε (15) τουλάχιστον η μέρες πριν από την ημέρα διεξαγωγής της οικείας Γενικής Συνέλευσης,

κε) Δημοσιεύει τον Ισολογισμό και το Λογαριασμό Αποτελεσμάτων Χρήσης, μέσα σε ένα (1) μήνα μετά την έγκρισή τους από την οικεία Γενική Συνέλευση, σε εφημερίδα του Νομού της έδρας του Συνεταιρισμού.

κστ) Αποφασίζει για τα προγράμματα μηχανογράφησης και εκσυγχρονισμού γενικά των εργασιών του Συνεταιρισμού, την ανάθεση τους στο προσωπικό του Συνεταιρισμού ή σε ειδικά γραφεία ή εξειδικευμένες υπηρεσίες τριετών.

κζ) Καθορίζει τις τιμές αγοράς και πώλησης ή προσφοράς υπηρεσιών, το κατά περίπτωση κέρδος ή την προμήθεια του Συνεταιρισμού, το ποσό των εισφορών, κρατήσεων για το Αποθεματικό, την κάλυψη των γενικών εξόδων, διανομή κερδών, τις πιστώσεις, τις εξυπηρέτησεις των δανείων, τις δόσεις και τον τρόπο είσπραξης ή επιβολής τους κ.λ.π. συναφή, όπως προκύπτουν από το Καταστατικό, τις αποφάσεις της Γενικής Συνέλευσης και το Νόμο ανάλογα.

κη) Οργανώνει τοπικές και περιφερειακές συνδιασκέψεις ή Συνελεύσεις καθώς και διάφορες συναφείς προς το σκοπό του Συνεταιρισμού εκδηλώσεις.

Το Διοικητικό Συμβούλιο κατάρτιζει και προωθεί προγράμματα ασφαλιστικών καλύψεων καθώς και στεγαστικά προγράμματα, αστικής και παραθεριστικής κατοικίας και προβαίνει στις ανάλογες διευκολύνσεις και διαμεσολαβήσεις για την εξυπηρέτηση των μελών του.

Το Διοικητικό Συμβούλιο μπορεί να συγκροτεί διάφορα Τμήματα υπό την ευθύνη μέλους αυτού, για την εξειδικευμένη διεξαγωγή και ανάπτυξη των διαφόρων αντί κειμένων της δραστηριότητας του και του σκοπού του, στεγαστικών, ως άνω, εκδρομικών, ψυχαγωγικών, κ.λ.π. οικονομικών και κοινωνικών αναγκών και γενικά της λειτουργίας του.

Συνεργάζεται σε εθνικό και διεθνικό επίπεδο με τις οικείες Ενώσεις Καταναλωτών και Προστασίας Καταναλωτών, ενημερώνοντας τα μέλη του σχετικά με τα οικεία δικαιώματα και την προστασία τους.

Ερμηνεύει έγκυρα, βάσει και της οικείας γνώμοδότησης Νομικού του Συμβούλου, σε περίπτωση ασάφειας, τις διατάξεις του ή των εσωτερικών κανονισμών του Καταστατικού και καλύπτει τυχόν κενά ή αίρει τυχόν αντιθέσεις ή αλληλεπικαλύψεις, στο ενδιάμεσο των γενικών Συνελεύσεων ή μέχρι τη σύνταξη των οικείων Εσωτερικών ή Ειδικών Κανονισμών.

Το Διοικητικό Συμβούλιο συνεδριάζει στα γραφεία της έδρας του Συνεταιρισμού και κατ' εξαίρεση με ειδική απόφαση του σε άλλο τοπικό ή περιφερειακό χώρο.

2. Εκτελεστικά όργανα και αρμοδιότητες

Οι αποφάσεις του Διοικητικού Συμβουλίου εφαρμόζονται και υλοποιούνται, από το Προεδρείο και από τα καθ' ύλην εκτελεστικά όργανα αυτού, από τους Αντιπροσώπους τους στις διάφορες Συνεταιριστικές Ενώσεις, καθώς και από τους υπευθύνους των διαφόρων Τμημάτων και προγραμμάτων αυτού, των Πρατηρίων και Πρακτορειών αυτού, των Ενώσεων Καταναλωτών κ.λ.π., αντίστοιχα, με τις οδηγίες και την εποπτεία του Προέδρου του Διοικητικού Συμβουλίου, στα πλαίσια των οικείων ειδικών αποφάσεων αυτού.

Το Προεδρείο του Διοικητικού Συμβουλίου χωρίς να εννοείται (ως και προκειμένου για διάφορα άλλα ως άνω, εκτελεστικά όργανα αυτού), ότι υποκαθιστά το Διοικητικό Συμβούλιο, αποτελείται από τον πρόεδρο, τον Αντιπρόεδρο, το Γενικό Γραμματέα, τον Ταμία και τον καθ' ύλην, ανάλογα Έφορο και συγκαλείται άτυπα από τον Πρόεδρο του Διοικητικού Συμβουλίου, για την υποβοήθηση του στο συντονιστικό, κατευθυντήριο και προγραμματικό έργο του, προς ανάπτυξη των εργασιών, την καλή λειτουργία και την υλοποίηση των αποφάσεων του Διοικητικού Συμβουλίου, στα πλαίσια αυτών και του σκοπού του Συνεταιρισμού.

Ο Πρόεδρος του Διοικητικού Συμβουλίου ή ο Αναπληρωτής Πρόεδρος, έχει τις ακόλουθες αρμοδιότητες:

α) Εκπροσωπεί, ως εντολοδόχος του Διοικητικού Συμβουλίου, το Συνεταιρισμό σε όλες του τις σχέσεις με τρίτους και ενώπιον κάθε δικαστικής, διοικητικής ή άλλης, αρχής.

β) Υπογράφει, με το Γενικό Γραμματέα, όλα τα εξερχόμενα έγγραφα του Συνεταιρισμού (προς τα μέλη του, τις δημόσιες αρχές ή προς τρίτους κ.λ.π.), καθώς και με τον Ταμία, όλα τα σχετικά παραστατικά εισπράξεων και πληρωμών, τα σχετικά τιμολόγια ή αποδείξεις, κ.λ.π. έγγραφα, τον Ισολογισμό, το Λογαριασμό Αποτελεσμάτων Χρήσης, τον Προϋπολογισμό και λαμβάνει γνώση όλων των εισερχομένων εγγράφων που απευθύνονται ή κοινοποιούνται στο Συνεταιρισμό.

γ) Υπογράφει τις διάφορες συμβάσεις κ.λ.π. μαζί με τα οικεία καθ' ύλην εκτελεστικά όργανα του Διοικητικού Συμβουλίου.

δ) Συγκαλεί το Διοικητικό Συμβούλιο, τις τακτικές και έκτακτες συνεδριάσεις του, προεδρεύει σε αυτές και καταρτίζει σε συνεργασία με το Γενικό Γραμματέα και τα αρμόδια καθ' ύλην εκτελεστικά όργανα αυτού, την Ημερήσια Διάταξη θεμάτων καθώς και τους Διοικητικούς και Διαχειριστικούς Απολογισμούς και προγράμματα και εκθέτει τον Απολογισμό δράσης και το πρόγραμμα του Διοικητικού Συμβουλίου στη Γενική Συνέλευση. Επίσης, ενημερώνει το Δ.Σ. για

όλα τα σημαντικά θέματα και έγγραφα, καθώς και για την εκτέλεση των αποφάσεων του και την πορεία γενικά του Συνεταιρισμού, εισηγούμενος σχετικά.

ε) Αν σε εκκρεμή δίκη ο Πρόεδρος και τα μέλη του Διοικητικού Συμβουλίου είναι αντίδικοι του Συνεταιρισμού, το Συνεταιρισμό εκπροσωπεί στο Δικαστήριο το Εποπτικό Συμβούλιο ή το από αυτό εξουσιοδοτούμενο μέλος του, για λογαριασμό του.

στ) Ο Πρόεδρος μπορεί να αναθέτει την υπογραφή ορισμένων εγγράφων σε άλλο μέλος του Διοικητικού Συμβουλίου,

ζ) Τον Πρόεδρο, όταν απουσιάζει ή κωλύεται αναπληρώνει σε όλα εν γένει τα καθήκοντα και δικαιώματα του, ο Αντιπρόεδρος ή ο Αναπληρωτής.

Ο Αντιπρόεδρος αναπληρώνει τον πρόεδρο (και τον Αναπληρωτή Πρόεδρο, ανάλογα ως άνω) όταν απουσιάζει ή κωλύεται σε όλα εν γένει τα καθήκοντα και δικαιώματα του.

Το Διοικητικό Συμβούλιο, μπορεί να του αναθέτει με ειδική Απόφαση του και ορισμένα άλλα καθήκοντα και αρμοδιότητες καθώς και τη γενική εποπτεία και τον συντονισμό ορισμένων τομέων και Τμημάτων του ή του αντικειμένου δραστηριότητας και οργάνωσης του Συνεταιρισμού.

Ο Γενικός Γραμματέας συνεργάζεται με τον Πρόεδρο τον οποίο και βοηθάει στη διεύθυνση και εποπτεία του προσωπικού καθώς και στη λειτουργία των Γραφείων του Συνεταιρισμού και ειδικότερα:

α) Επιμελείται για την τήρηση και τη φύλαξη των διοικητικών βιβλίων και αρχείων του Συνεταιρισμού.

β) Επιμελείται για τη σύνταξη και τη φύλαξη των διοικητικών Πρωτοκόλλων παράδοσης και παραλαβής του Συνεταιρισμού.

γ) Φυλάσσει τη σφραγίδα του Συνεταιρισμού.

δ) Φροντίζει για τη σύνταξη των σχετικών Ανακοινώσεων.

ε) Μεριμνά σχετικά με την εισερχόμενη αλληλογραφία καθώς και για τη διεξαγωγή γενικά της αλληλογραφίας, υπογράφοντας μαζί με τον Πρόεδρο όλα τα έγγραφα, εισερχόμενα και εξερχόμενα, του Συνεταιρισμού καθώς και τις σχετικές εντολές.

στ) Τηρεί τους ατομικούς φακέλους του προσωπικού, τις οικείες συμβάσεις κ.λ.π. σχετικά.

ζ) Συνεργάζεται με τον πρόεδρο για την κατάρτιση της Ημερήσιας διάταξης θεμάτων του Διοικητικού Συμβουλίου και της Γενικής Συνέλευσης καθώς και των οικείων Διοικητικών Απολογισμών.

η) Φροντίζει για τη θεώρηση του Βιβλίου Μητρώου Μελών, καθώς και των Βιβλίων Πρακτικών της Γενικής Συνέλευσης και του Διοικητικού Συμβουλίου, από τον Ειρηνοδίκη της έδρας του Συνεταιρισμού.

θ) Επιμελείται, με έλεγχο του Διοικητικού Συμβουλίου.

ι) Το Γενικό Γραμματέα απόντα ή κωλυόμενο αναπληρώνει ο Αναπληρωτής Γενικός Γραμματέας.

Ο Ταμίας φροντίζει για τις εν γένει εισπράξεις και πληρωμές του συνεταιρισμού, προσυπογράφει τα αντίστοιχα παραστατικά και πληρώνει έπειτα από σχετική εντολή του Προέδρου, βάσει των αποφάσεων του Διοικητικού Συμβουλίου και των διατάξεων του καταστατικού, μέσα στα όρια του οικείου προϋπολογισμού.

α) Φροντίζει για την επιμελή και τακτική τήρηση των διαχειριστικών Βιβλίων του Συνεταιρισμού και είναι υπεύθυνος για την φύλαξή τους

β) Ένημερώνει το Διοικητικό Συμβούλιο για όλα τα θέματα της διαχείρισης του συνεταιρισμού και φροντίζει για την παρουσίαση σ' αυτό και την έγκριση των μηνιαίων ταμειακών καταστάσεων εισπράξεων και πληρωμών

γ) Επιμελείται για τη σύνταξη του Ισολογισμού του Λογαριασμού Αποτελεσμάτων Χρήσης και του Προϋπολογισμού, τους οποίους και συνυπογράφει με τον Πρόεδρο του Διοικητικού Συμβουλίου, προκειμένου να γνωστοποιηθούν έγκαιρα στο Εποπτικό Συμβούλιο και τους Συνεταίρους και να υποβληθούν για έγκριση και απαλλαγή μαζί με την έκθεση του Εποπτικού Συμβουλίου στη Γενική Συνέλευση, καθώς και για τις αναγκαίες στη συνέχεια, δημοσιεύσεις.

δ) Συμπράττει με τον πρόεδρο και το Γενικό Γραμματέα για τη σύνταξη του τμήματος των πρωτοκόλλων παράδοσης και παραλαβής, που αφορά τη διαχείριση του Συνεταιρισμού.

ε) Τηρεί με ευθύνη του το διαχειριστικό αρχείο του Συνεταιρισμού (Αποδείξεων, τιμολογίων, παραστατικών, τριπλοτύπων εντολών πληρωμών και Γραμματίων είσπραξης, Ισολογισμών, Προϋπολογισμών, μηνιαίων Ταμειακών Καταστάσεων, Απογραφής Αποθήκης, Δανειακών συμβάσεων κ.λ.π.), τη σχετική αλληλογραφία καθώς και τα συναφή αποσπάσματα αποφάσεων της Γενικής Συνέλευσης και του Διοικητικού Συμβουλίου κ.λ.π. σχετικά.

στ) Είναι υπεύθυνος για την εν γένει διεξαγωγή της διαχείρισης του Συνεταιρισμού, τη διενέργεια των διαφόρων δαπανών στα όρια του προϋπολογισμού, απαλλασσόμενος κάθε ευθύνης για τυχόν παράβαση αυτών των ορίων σε περιπτώσεις έκτακτων απροβλέπτων ή επειγουσών αναγκών και εφόσον το Διοικητικό Συμβούλιο, έπειτα από σχετική εισήγηση, εγκρίνει αυτή την υπέρβαση, με συμπληρωματική κάλυψη από τη μερίδα απρόβλεπτων δαπανών του Προϋπολογισμού ή από άλλη πλεονασματική μερίδα του, με την οποία μπορεί να καλυφθεί αυτή η διαφορά, διαφορετικά φέρεται εις Νέον, για την τακτοποίηση αυτής με τον επόμενο Προϋπολογισμό.

ζ) Σε περίπτωση εκτάκτων ή επειγουσών ή απροβλέπτων δαπανών οφείλει ο Ταμίας να φέρει προς έγκριση στην επόμενη συνεδρίαση του Διοικητικού Συμβουλίου τις σχετικές δαπάνες.

η) Κάθε είσπραξη του Ταμιά διενεργείται με τριπλότυπο Γραμμάτιο εισπράξεως και κάθε πληρωμή με τα οικεία εντάλματα, που προσυπογράφονται από τον Πρόεδρο.

θ) Καταθέτει κάθε ποσόν που υπερβαίνει τις τρέχουσες ανάγκες του Συνεταιρισμού στην οριζόμενη από το Διοικητικό Συμβούλιο Τράπεζα.

ι) Με ειδική απόφαση του Διοικητικού Συμβουλίου, μπορεί να ορίζεται η διαχείριση ορισμένου χρηματικού ποσού, για τις τρέχουσες ανάγκες λειτουργίας του Συνεταιρισμού ή για την διευκόλυνση των συναλλαγών του «επί αποδόσει λογαριασμού».

ια) Τηρεί επιμελώς και με πλήρη και τακτική ενημέρωση το αρχείο κινήσεως των οικείων Λογαριασμών καταθέσεων του Συνεταιρισμού.

ιβ) Φυλάσσει το περιεχόμενο του Ταμείου, τα χρηματογράφα, αξιόγραφα, τίτλους κ.λ.π. συναφή, σε χώρο και χρηματοκιβώτιο ασφαλείας ή σε Τράπεζα, ανάλογα, βάσει σχετικής ειδικής απόφασης του Διοικητικού Συμβουλίου, με εισήγηση του.

ιγ) Ο Ταμίας μπορεί να βοηθείται στα καθήκοντα του από το Προσωπικό του Συνεταιρισμού (Λογιστικό ή Ταμειακό κ.λ.π.) ή να ανατίθεται η διεξαγωγή των σχετικών εργασιών σε ειδικό Γραφείο ή να μηχανογραφούνται κ.λ.π. έπειτα από σχετική απόφαση του Διοικητικού Συμβουλίου.

ιδ) Το Ταμια, απόντα ή κωλυόμενο αναπληρώνει ο Αναπληρωτής Ταμίας.

Οι Έφοροι ασκούν τις αρμοδιότητες που καθορίζονται από τις σχετικές ειδικές αποφάσεις του Διοικητικού Συμβουλίου και τον οικείο κατά περίπτωση ειδικό εσωτερικό Κανονισμό.

Όλα τα όπως πιο πάνω εκτελεστικά όργανα του Διοικητικού Συμβουλίου, ενεργούν συμφωνά με τα οριζόμενα στο Καταστατικό, τις αποφάσεις της Γενικής Συνέλευσης και τις συναφείς αποφάσεις του Διοικητικού Συμβουλίου.

Οι αποφάσεις της Γενικής Συνέλευσης, υλοποιούνται με ευθύνη του Διοικητικού Συμβουλίου ως ενιαίου οργάνου, το οποίο με ειδικές αποφάσεις του και με έλεγχο του, μπορεί να αναθέτει την εφαρμογή τους, με την εποπτεία του Προέδρου, στα όπως πιο πάνω και ανάλογα με το θέμα, εκτελεστικά όργανα-μέλη αυτού.

3. Το Εποπτικό Συμβούλιο

Το Εποπτικό Συμβούλιο του Συνεταιρισμού αποτελείται από τρία (3) μέλη που εκλέγονται από την οικεία εκλογική Συνέλευση, όπως και το Διοικητικό Συμβούλιο και μπορούν να αυξηθούν σε πέντε (5).

Το ίδιο πρόσωπο δεν μπορεί να μετέχει ταυτόχρονα στο Διοικητικό και στο Εποπτικό Συμβούλιο.

Τα μέλη του Διοικητικού και Εποπτικού Συμβουλίου δεν επιτρέπεται να έχουν μεταξύ τους συγγένεια, εξ αίματος ή εξ αγχιστείας μέχρι δευτέρου βαθμού.

Είναι άκυρη η εκλογή ως μέλους του Εποπτικού Συμβουλίου των προσώπων εκείνων που έχουν απώλεια προϋποθέσεων ή ανάκυψη κωλυμάτων καθώς και όσων βαρύνονται με διαχειριστικές ανωμαλίες κατά του Συνεταιρισμού ή έχουν μνηυθεί για αδικήματα αν και έχουν απαλλαγεί λόγω έμπρακτης μετάνοιας.

Η θητεία των μελών του Εποπτικού Συμβουλίου είναι διετής και αρχίζει και τελειώνει μαζί με τη θητεία των μελών του Διοικητικού Συμβουλίου, πλην της περιπτώσεως συμπληρωματικών αρχαιρεσιών για τη μερική συμπλήρωση ελλειπόντων μελών του Διοικητικού Συμβουλίου, εφόσον δεν προκύπτει τέτοια ανάγκη για το Εποπτικό Συμβούλιο - και μπορεί να παραταθεί μέχρι και έξη (6) μήνες, μαζί με αυτήν των μελών του Διοικητικού Συμβουλίου.

Τα νεοεκλεγόμενα μέλη του Εποπτικού Συμβουλίου συγκροτούνται σε σώμα και εκλέγουν μεταξύ τους τον Πρόεδρο και το Γενικό Γραμματέα του Εποπτικού Συμβουλίου.

Σε περίπτωση αύξησης των μελών του Εποπτικού Συμβουλίου σε πέντε (5) τότε μεταξύ των μελών του εκλέγεται και ο Αναπληρωτής Πρόεδρος αυτού.

Οι αρμοδιότητες του Εποπτικού Συμβουλίου ασκούνται συλλογικά και κάθε μέλος του ενεργεί μόνο μετά από ειδική απόφαση - εξουσιοδότηση του Εποπτικού Συμβουλίου, ως οργάνου.

Ειδικότερα οι αρμοδιότητες, τα δικαιώματα και οι υποχρεώσεις του Εποπτικού Συμβουλίου, ορίζονται ως εξής:

α) Το Εποπτικό Συμβούλιο ελέγχει τις πράξεις του Διοικητικού συμβουλίου σχετικά με την τήρηση του Νόμου, του Καταστατικού και των αποφάσεων της Γενικής Συνέλευσης.

β) Το Εποπτικό Συμβούλιο έχει δικαίωμα και καθήκον να λαμβάνει γνώση οποιουδήποτε βιβλίου ή εγγράφου ή στοιχείων του Συνεταιρισμού, να διενεργεί λογιστικό και διαχειριστικό έλεγχο νομιμότητας και να παρακολουθεί την πορεία των υποθέσεων του Συνεταιρισμού.

γ) Για τη διενέργεια του λογιστικού και διαχειριστικού ελέγχου του μπορεί να βοηθείται από μέχρι και τρεις (3) ειδικούς συμβούλους του ή εμπειρογνώμονες.

δ) Το Εποπτικό Συμβούλιο ελέγχει ειδικότερα τον ετήσιο απολογισμό, την απογραφή, το Λογαριασμό Αποτελεσμάτων χρήσης και την ανάλυση εσόδων-εξόδων.

Το Εποπτικό Συμβούλιο συντάσσει για κάθε χρήση έκθεση που την υποβάλλει στη Γενική Συνέλευση.

Το Εποπτικό Συμβούλιο υποχρεούται να παρίσταται στη Γενική Συνέλευση και να παρέχει κάθε πληροφορία σχετικά με το Εποπτικό του έργο.

Το Εποπτικό Συμβούλιο αν διαπιστώσει παραβάσεις του Νόμου, του Καταστατικού και των αποφάσεων της Γενικής Συνέλευσης ή παρατυπίες ουσιαστικές ως προς τη διαχείριση του Συνεταιρισμού, υποδεικνύει στο Διοικητικό Συμβούλιο με έγγραφο του την επανόρθωση τους, άλλως, ανάλογα και με τη σοβαρότητα τους, συγκαλεί τη Γενική Συνέλευση, εφόσον πρόκειται για παραβάσεις που μπορούν να βλάψουν τα συμφέροντα του Συνεταιρισμού.

Τα μέλη του Εποπτικού Συμβουλίου ευθύνονται για κάθε πταίσμα.

Τα μέλη του Εποπτικού Συμβουλίου, δεν μπορεί να είναι έμμισθα από το Συνεταιρισμό.

Ο Γενικός Γραμματέας του Εποπτικού Συμβουλίου, φροντίζει για τη θεώρηση του οικείου Βιβλίου Πρακτικών από τον Ειρηνοδίκη της έδρας του.

Για ορισμένα, σχετικά με το ελεγκτικό του έργο ζητήματα, το Εποπτικό Συμβούλιο, μπορεί να καλεί σε κοινή ενημερωτική συνεδρίαση μαζί του, το Διοικητικό Συμβούλιο.

Για τη συγκρότηση σε σώμα, τη λειτουργία κ.λ.π. γενικώς του Εποπτικού Συμβουλίου, ισχύουν όλα τα οριζόμενα στο καταστατικό σχετικά με το Διοικητικό Συμβούλιο.

Κ Ε Φ Α Λ Α Ι Ο 6^ο

ΟΙΚΟΝΟΜΙΚΕΣ ΦΟΡΟΛΟΓΙΚΕΣ ΛΕΙΤΟΥΡΓΙΕΣ ΤΟΥ ΣΥΝΕΤΑΙΡΙΣΜΟΥ

1. Σχηματισμός περιουσίας κεφάλαια και πόροι του συνεταιρισμού

Είναι γνωστό από την κοινή πείρα ότι σε οποιαδήποτε επιχείρηση, απασχολεί μόνιμα μια περιουσία, έτσι και ο προμηθευτικός-πιστωτικός συνεταιρισμός υπαλλήλων Εμπορικής Τραπέζης Ελλάδος, απασχολεί διάφορες αξίες (μηχανήματα, αυτοκίνητα, υλικά, συναλλαγματικές κ.λ.π.) και οφείλει διάφορα ποσά (γραμμάτια, φόρους, δάνεια κ.λ.π.). Γεννιούνται τα ερωτήματα, που βρέθηκε αυτή η περιουσία; Πως σχηματίσθηκε;

Για να πραγματοποιηθεί η επιχειρηματική δράση του συνεταιρισμού σε κάθε περίπτωση, χρειάζεται να αποκτηθούν οι προϋποθέσεις της, να μετασχηματιστούν στο προϊόν του και αυτό να πουληθεί. Επειδή τώρα, όλες οι προϋποθέσεις είναι εμπορεύματα, που μπορούν να αποκτηθούν από την αγορά με μια συναλλαγή, είναι ανάγκη προκειμένου να πραγματοποιηθεί οποιαδήποτε επιχειρηματική δράση, να υπάρχει διαθέσιμο και διατεθειμένο γι' αυτή τη δράση, μια ποσότητα από χρήμα. Χρειάζεται δηλαδή ένα κεφάλαιο. Με αυτό το δεδομένο, ο συνεταιρισμός καταθέτει στο ταμείο του αυτό το κεφάλαιο. Συνεπώς η πιο απλή μορφή περιουσίας είναι από τη μια μεριά το Ταμείο, που δείχνει τι απέκτησε και κατέχει ο συνεταιρισμός και από την άλλη το ισόποσο κεφάλαιο, που δείχνει τι οφείλει και σε ποιόν το οφείλει.

Επειδή τώρα, ο συνεταιρισμός πρέπει πρώτα να προμηθευτεί τα προϊόντα του και μετά να τα πουλήσει για να πραγματοποιήσει το κέρδος που επιδιώκει, η πρώτη του οικονομική ενέργεια είναι να αγοράσει τα προϊόντα αυτά πραγματοποιώντας τα ανάλογα έξοδα. Έξοδα επίσης θεωρούνται η ανθρώπινη δουλειά και οι υπηρεσίες κάθε είδους που θα συνδέσουν το συνεταιρισμό με το περιβάλλον του.

Το υπόλοιπο κεφάλαιο, μέχρι το αρχικό ποσό, παραμένει διαθέσιμο για κάθε άλλη ανάγκη.

Ακολουθεί αναγκαία, η πώληση αυτών των προϊόντων, που μ' αυτήν ο συνεταιρισμός αποκτάει τα έσοδά του. Επιπλέον στη σύγχρονη οικονομία οι συναλλαγές γίνονται με πίστωση, ο συνεταιρισμός πουλώντας τα προϊόντα του χορηγεί πίστωση στους πελάτες του.

Συνεχίζοντας τη δράση του ο συνεταιρισμός, θα χρειαστεί να αγοράσει ξανά προϊόντα και τότε θα ζητήσει και αυτός με τη σειρά του ως αγοραστής, πιστώσεις από τους προμηθευτές του.

Εξάλλου, επειδή οι ανάγκες σε χρήμα για τα έξοδα, δεν συμπίπτουν χρονικά και ποσοτικά με τα έσοδα, ο συνεταιρισμός αναγκάζεται ορισμένες φορές να ζητήσει δάνεια που θα εξοφλεί από τα έσοδά του αργότερα.

Με όλα αυτά τα χρηματικά ποσά, δηλαδή με το κεφάλαιό του, τις εμπορικές πιστώσεις και τους προμηθευτές του και τα δάνεια από Τράπεζες, ποσά που ο συνεταιρισμός τα οφείλει στους αντίστοιχους δικαιούχους, ο συνεταιρισμός απέκτησε όλα όσα, είτε χρειάστηκε για να

πραγματοποιήσει την οικονομική του δράση, είτε κατ' ανάγκη προέκυψαν από τη δράση.

Με αυτό τον τρόπο σχηματίσθηκε η περιουσία του συνεταιρισμού.

Συνοπτικά λοιπόν ορίζουμε ότι την περιουσία του συνεταιρισμού αποτελούν από τη μια μεριά οι αξίες που κατέχει: τα προϊόντα, οι απαιτήσεις, οι τίτλοι, τα διαθέσιμα και τα έξοδα και από την άλλη, όλες οι υποχρεώσεις που έχει αναλάβει: το κεφάλαιο, οι εμπορικές πιστώσεις, τα δάνεια, καθώς και τα έσοδά του.

Ποιά είναι όμως τα πραγματικά κεφάλαια του συνεταιρισμού και ποιοι οι πόροι του;

Εκτός από τις εμπορικές συναλλαγές ο συνεταιρισμός που εξετάζουμε, κατέχει και άλλα κεφάλαια που εισέρχονται στο γενικό του ταμείο και εξυπηρετούν τόσο τη λειτουργία του, όσο και καλύπτουν και τις ανάγκες των μελών του που είναι:

- α) Τις συνεταιριστικές μερίδες, υποχρεωτικές και προαιρετικές και
- β) Το Τακτικό, το Έκτακτο και το Ειδικό Αποθεματικό.

Οι πόροι τώρα του Συνεταιρισμού, οι οποίοι συμπληρώνουν τα έσοδα από τις πωλήσεις και εισέρχονται στο ταμείο του συνεταιρισμού προέρχονται από:

- α) Τις συνεταιριστικές μερίδες των μελών.
- β) Τις έκτακτες και τις ειδικές εισφορές και τα δικαιώματα εγγραφής των μελών
- γ) Τους τόκους καταθέσεων, τα μερίσματα και τοκομερίδια, και γενικά τις προσόδους από οποιαδήποτε αξιόγραφα.
- δ) Τις προμήθειες των προσφερομένων ειδών των Πρατηρίων του Συνεταιρισμού, Διατακτικών κ.λ.π.
- ε) Τα έσοδα από τα πρατήρια-καταστήματα του συνεταιρισμού
- στ) Τις προσόδους των οποιωνδήποτε περιουσιακών του στοιχείων, γενικά,
- ζ) Δωρεές, κληροδοσίες ή κληρονομίες κάθε είδους.
- η) Επιδοτήσεις ή χρηματοδοτήσεις φυσικών ή νομικών προσώπων.
- θ) Κάθε άλλο έσοδο που περιέρχεται νόμιμα στο συνεταιρισμό.
- ι) Τα τυχόν επιστρεφόμενα ποσά ή εκπώσεις προς το συνεταιρισμό ως και οποιαδήποτε άλλης μορφής παροχή ή προσφορά προς αυτόν.

1.1. Τακτικό, έκτακτο και ειδικό αποθεματικό

Το Τακτικό Αποθεματικό σχηματίζεται από την παρακράτηση του ενός δεκάτου (1/10) τουλάχιστον των καθαρών κερδών κάθε χρήσης και μεταφέρεται σε ειδική μερίδα, έπειτα από σχετική απόφαση - εισήγηση του Διοικητικού Συμβουλίου και έγκριση της Γενικής Συνέλευσης.

Η παρακράτηση δεν είναι υποχρεωτική, όταν το ύψος του αποθεματικού έχει εξισωθεί με τη συνολική αξία των υποχρεωτικών Συνεταιριστικών μερίδων, έπειτα από ειδική απόφαση - εισήγηση του Διοικητικού Συμβουλίου και έγκριση της Γενικής Συνέλευσης.

Η Γενική Συνέλευση των μελών του Συνεταιρισμού μπορεί ν αποφασίζει, έπειτα από σχετική απόφαση - εισήγηση του Διοικητικού Συμβουλίου για το σχηματισμό έκτακτου Αποθεματικού με παρακράτηση μέχρι και του ενός εικοστού (1/20) των καθαρών κερδών κάθε χρήσης, που μεταφέρεται σε ειδική μερίδα,

Στην ειδική αυτή μερίδα του έκτακτου Αποθεματικού μπορούν να μεταφέρονται και οι διάφορες έκτακτες εισφορές των μελών ή μέρος ή το υπόλοιπο αυτών, με ειδική απόφαση του Διοικητικού Συμβουλίου.

Η Γενική Συνέλευση μπορεί, έπειτα από σχετική απόφαση - εισήγηση του Διοικητικού Συμβουλίου, να αποφασίζει για σχηματισμό Ειδικού Αποθεματικού Κεφαλαίου του Συνεταιρισμού, με παρακράτηση μέχρι και του ενός τεσσαρακοστού (1/40) των καθαρών κερδών κάθε χρήσης, που μεταφέρεται σε ιδιαίτερη μερίδα.

Στην ιδιαίτερη αυτή μερίδα του Ειδικού Αποθεματικού μπορούν να μεταφέρονται με ειδική απόφαση του Διοικητικού Συμβουλίου και οι διάφορες ειδικές εισφορές των νέων μελών κ.λ.π. ή μέρος ή το υπόλοιπο αυτών.

Τα Αποθεματικά κεφάλαια του Συνεταιρισμού μπορούν να χρησιμοποιούνται για την οικονομική αυτάρκεια του Συνεταιρισμού, την ανάπτυξη ή την επιδότηση των εργασιών του και των μελών αυτού κ.λ.π. σύμφωνα με σχετική απόφαση - εισήγηση του Διοικητικού Συμβουλίου και έγκριση της Γενικής Συνέλευσης, ανάλογα.

1.2. Ειδική και έκτακτη εισφορά

Στην καταβολή της ειδικής εισφοράς μπορεί να υποχρεούνται τα νεοεγγεγραφόμενα στο συνεταιρισμό μέλη, έπειτα από σχετική ειδική απόφαση - εισήγηση του Διοικητικού Συμβουλίου και έγκριση της Γενικής Συνέλευσης, το ποσόν της οποίας προσδιορίζεται και είναι ανάλογο με την αξία της καθαρής περιουσίας του Συνεταιρισμού, όπως αυτή προκύπτει από τον Ισολογισμό της τελευταίας, πριν από την εγγραφή του μέλους χρήση.

Ειδικότερα, το ποσόν της ειδικής εισφοράς του νέου μέλους αποτελείται από το πηλίκο που προκύπτει από τη διαίρεση της καθαρής περιουσίας του Συνεταιρισμού με τον αριθμό των μελών του, κατά την υπολογιζόμενη χρήση.

Το Διοικητικό Συμβούλιο μπορεί με απόφαση του που εγκρίνεται από τη Γενική Συνέλευση να κλιμακώνει την εξόφληση της ειδικής αυτής εισφοράς, ανάλογα με το ύψος του ποσού αυτής, σε περισσότερες από μία χρήσεις και να τη συμψηφίζει με τα τυχόν κατά τη διάρκεια αυτών διανεμόμενα μερίσματα στο συνεταιίρο.

Τα προκύπτοντα από την καταβολή της ειδικής αυτής εισφοράς των νέων μελών του συνεταιρισμού ποσά, καταχωρούνται σε ιδιαίτερη μερίδα στο ειδικό Αποθεματικό του Συνεταιρισμού.

Το Διοικητικό Συμβούλιο μπορεί να αποφασίζει, με έγκριση της Γενικής Συνέλευσης - πέραν της όπως πιο πάνω και την επιβολή καθολικής για όλα τα μέλη Ειδικής εισφοράς, για την κάλυψη του σκοπού και του αντικειμένου της δραστηριότητας του συνεταιρισμού.

Το προϊόν αυτής της καθολικής ειδικής εισφοράς που δεν μπορεί να ξεπερνάει την αξία της συνεταιριστικής μερίδας υποχρεωτικής και προαιρετικής, καταχωρείται σε ειδική μερίδα στο ειδικό αποθεματικό.

Αν ο συνεταιρισμός αδυνατεί να πληρώσει τις ληξιπρόθεσμες οφειλές του ή κατά την σύνταξη του Ισολογισμού διαπιστώνεται ότι το Παθητικό υπερβαίνει το Ενεργητικό κατά το ένα

τρίτο (1/3) του συνολικού ποσού της ευθύνης όλων των συνεταίρων, το Διοικητικό Συμβούλιο υποχρεούται να συγκαλέσει χωρίς υπαίτια καθυστέρηση τη Γενική Συνέλευση, με θέμα την επιβολή έκτακτης εισφοράς στους συνεταίρους, υποβαλλομένου του σχετικού πίνακα αυτών ως και των καθυστερούμενων τακτικών εισφορών στο οικείο Ειρηνοδικείο, για να κηρυχθεί εκτελεστός από αυτό.

Στη Γενική Συνέλευση υποβάλλεται μαζί με τον Ισολογισμό και σχετική ειδική έκθεση του Διοικητικού Συμβουλίου για την περιουσιακή κατάσταση του Συνεταιρισμού και το ύψος του ποσού της προτεινόμενης έκτακτης εισφοράς.

Η έκτακτη αυτή εισφορά επιβάλλεται στα μέλη κατ' αναλογία της συνεταιριστικής μερίδας τους, υποχρεωτικής και προαιρετικής και δεν μπορεί να είναι μεγαλύτερη από το ποσόν της ευθύνης τους.

Για τη λήψη της σχετικής απόφασης, η οικεία Γενική Συνέλευση βρίσκεται σε απαρτία αν παρίστανται σε αυτήν τα δύο τρίτα (2/3) των μελών, εφόσον πρόκειται για την πρώτη σύγκληση της ή το ένα δεύτερο (1/2) αυτών, εφόσον πρόκειται για τη δεύτερη ή την τρίτη σύγκληση της, η δε απόφαση λαμβάνεται με την απόλυτη πλειοψηφία του συνόλου των μελών.

Το Διοικητικό Συμβούλιο μπορεί να αποφασίζει με έγκριση της Γενικής Συνέλευσης, πέραν της όπως πιο πάνω, την επιβολή στα μέλη του έκτακτης εισφοράς και όποτε ήθελε κριθεί τούτο αναγκαίο για τη λειτουργία του συνεταιρισμού, το ύψος της οποίας δεν μπορεί να υπερβαίνει το ισόποσο της Συνεταιριστικής μερίδας του, υποχρεωτικής και προαιρετικής.

Οι όπως πιο πάνω έκτακτες εισφορές, καταχωρούνται σε ειδική, κατά περίπτωση, μερίδα στο έκτακτο αποθεματικό.

Το Διοικητικό Συμβούλιο, μπορεί να αποφασίζει με έγκριση της Γενικής Συνέλευσης την πάγια ή περιοδική ή εφάπαξ καταβολή από τα μέλη δικαιωμάτων εγγραφής, λειτουργίας κ.λ.π. του Συνεταιρισμού.

Τα δικαιώματα αυτά που δεν μπορεί να είναι μεγαλύτερα από το ένα πέμπτο (1/5) της συνεταιριστικής μερίδας, υποχρεωτικής και προαιρετικής του Συνεταιρισμού, καταχωρούνται σε ειδική, κατά περίπτωση μερίδα του Ειδικού Αποθεματικού.

1.3. Είσπραξη απαιτήσεων του συνεταιρισμού

Η είσπραξη των απαιτήσεων που έχει ο Συνεταιρισμός απέναντι των συνεταίρων του από οποιαδήποτε αιτία, εφόσον καθυστερούνται από τους τελευταίους ή τους κληρονόμους τους, ενέργεται με πράξη του Διοικητικού Συμβουλίου στην οποία καθορίζεται το οφειλόμενο από το συνεταίρο ποσό, η αιτία της οφειλής και ο χρόνος από τον οποίο έγινε ληξιπρόθεσμη αυτή η οφειλή.

Η όπως πιο πάνω πράξη του Διοικητικού Συμβουλίου κοινοποιείται με έγγραφο στον οφειλέτη συνεταίρο συνétaίρο ή στους κληρονόμους του και καλείται να εξοφλήσει την οφειλή του μέσα στην οριζόμενη σε αυτό εύλογη προθεσμία.

Κατά της πιο πάνω πράξης του Διοικητικού Συμβουλίου μπορεί να προσφύγει το ενδιαφερόμενο μέλος ή οι κληρονόμοι του, μέσα σε δέκα (10) ημέρες από την κοινοποίηση της,

στο Ειρηνοδικείο της έδρας του Συνεταιρισμού το οποίο και κρίνει την προσφυγή κατά τη διαδικασία των ασφαλιστικών μέτρων του Κώδικα Πολιτικής Δικονομίας.

Κατά τη συζήτηση της προσφυγής μπορούν να παραστούν ο προσφεύγων και ο συνεταιρισμός νόμιμα εκπροσωπούμενος, για να αναπτύξουν και προφορικά τις απόψεις τους.

Το Ειρηνοδικείο εκδίδει μέσα σε δέκα πέντε (15) ημέρες από τη συζήτηση την απόφασή του η οποία είναι ανέκκλητη.

Εφόσον με την πιο πάνω απόφαση απορριφθεί η προσφυγή, τότε η προσβληθείσα πράξη του Διοικητικού Συμβουλίου κηρύσσεται αμέσως εκτελεστή.

Αν δεν ασκηθεί προσφυγή κατά της ως άνω πράξης του Διοικητικού Συμβουλίου, αυτή κηρύσσεται εκτελεστή από το Ειρηνοδικείο μετά από απλή αίτηση του προέδρου του Διοικητικού Συμβουλίου.

Επίσης, μπορούν να κηρύσσονται εκτελεστές από το Ειρηνοδικείο της έδρας του Συνεταιρισμού, έπειτα από την υποβολή σχετικού πίνακα από το Διοικητικό Σύμβουλο, κατά τα οριζόμενα στην παραγρ. 1 του άρθρου 11 του Ν. 1667/86, οι έκτακτες εισφορές που επιβλήθηκαν καθώς και οι τυχόν καθυστερούμενες τακτικές εισφορές ή οποιεσδήποτε οφειλές των συνεταίρων από οποιαδήποτε αιτία όπως προσδιορίζονται στο παρόν άρθρο σε συνδυασμό και με το καταστατικό.

Πλέον τούτων ο ανωτέρω συνεταιρισμό έχει και απαιτήσεις από πελάτες-μέλη των καταστημάτων του, απαιτήσεις που ανέρχονται σε πολλά εκατομμύρια δραχμές ή καλύτερα σε πολλές χιλιάδες ευρώ, ποσά που ο συνεταιρισμός εισπράττει σταδιακά και που παρουσιάζονται αναλυτικά από το έτος 1996 έως και το έτος 2004 στο παρακάτω διάγραμμα, βάση στοιχείων που μου δόθηκαν, και αποτελούν έσοδα του συνεταιρισμού.

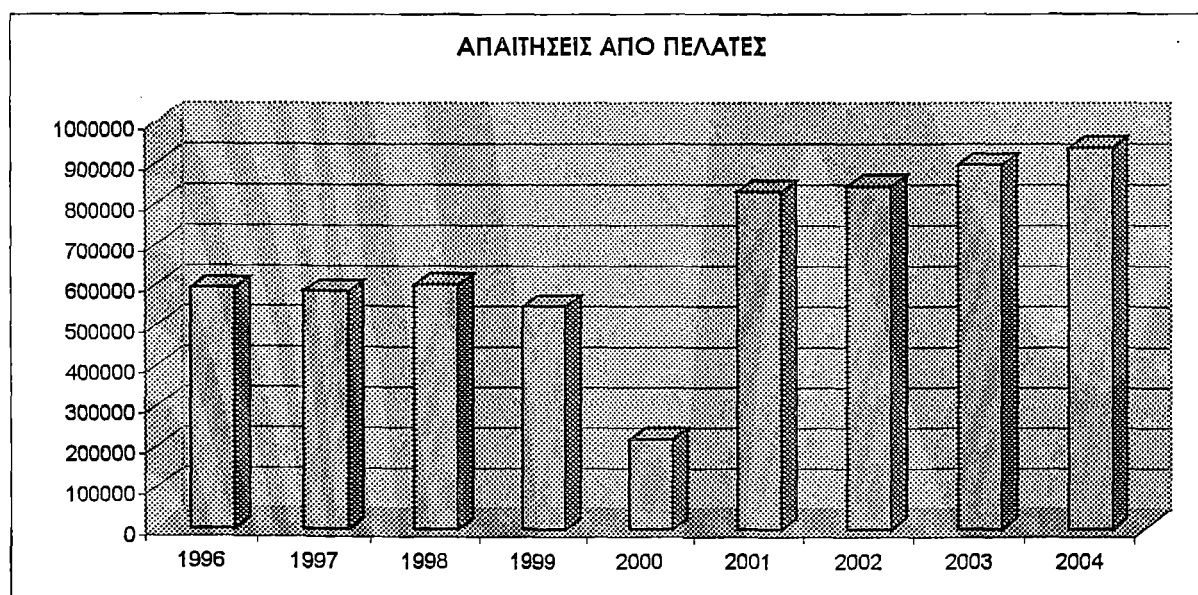

1.4. Διεξαγωγή των εργασιών του συνεταιρισμού

Οι εργασίες του συνεταιρισμού και η λειτουργία του γενικά διεξάγονται και καθορίζονται με ανάλογες αποφάσεις και την ευθύνη του Διοικητικού Συμβουλίου.

Στο έργο του αυτό, όπως προσδιορίζεται από το καταστατικό, το Διοικητικό Συμβούλιο μπορεί να βοηθείται, πέραν των οριζομένων σε άλλες διατάξεις του Καταστατικού - και με την κατάρτιση ειδικών ή εσωτερικών κανονισμών διεξαγωγής των διαφόρων εργασιών, διαδικασιών ή λειτουργιών του Συνεταιρισμού και των διαφόρων οργάνων του, έπειτα από ειδική απόφαση - εισήγηση του, που εγκρίνεται από τη Γενική Συνέλευση και αποτελεί αναπόσπαστο μέρος του Καταστατικού.

Επίσης, έπειτα από ειδική απόφαση - εισήγηση του Διοικητικού Συμβουλίου και έγκριση της Γενικής Συνέλευσης, μπορεί να μεταβιβάζεται σε αυτό η αρμοδιότητα για τον καθορισμό των γενικών όρων πραγματοποίησης του σκοπού και του αντικειμένου δραστηριότητας του Συνεταιρισμού κ.λ.π. συναφή.

Επίσης, με ειδική απόφαση του Διοικητικού Συμβουλίου μπορεί να μεταβιβάζονται ορισμένες αρμοδιότητες αυτού σε μέλη του ή στο προσωπικό του Συνεταιρισμού ή, ανάλογα με την περίπτωση και σε ειδικά εξουσιοδοτημένους ή συμβαλλομένους τρίτους, στα πλαίσια των συγκεκριμένων ειδικών αποφάσεων αυτού.

Μέχρι να εγκριθούν ως άνω, οι οικείοι κανονισμοί από την γενική Συνέλευση, ισχύουν οι σχετικές αποφάσεις του Διοικητικού Συμβουλίου.

2. Δάνεια –πιστοδοτήσεις του συνεταιρισμού

Ο Συνεταιρισμός μπορεί να συνάπτει δάνεια έπειτα από ειδική απόφαση - εισήγηση του Διοικητικού Συμβουλίου και έγκριση της Γενικής Συνέλευσης, με την οποία καθορίζονται το ύψος, ο σκοπός και οι λοιποί όροι χορήγησης και διασφάλισης, διάθεσης ή εξυπηρέτησης αυτών.

Τα δάνεια μπορεί να συνάπτονται απ' ευθείας από το Συνεταιρισμό για την εκπλήρωση του σκοπού και την κάλυψη των αναγκών του ή για λογαριασμό των μελών του, μέσω αυτού.

Για την ασφάλεια τους μπορεί να δίνονται ως ενέχυρο χρεώγραφα, εμπορεύματα ή άλλα κινητά πράγματα ή περιουσιακά στοιχεία του συνεταιρισμού ή να υποθηκεύονται τυχόν ακίνητα του.

Ο Συνεταιρισμός μπορεί να χορηγεί ειδικές πιστώσεις στα μέλη του ή να χορηγεί με πίστωση τα είδη των πρατηρίων του ή τα προσφερόμενα από συμβαλλόμενους τρίτους είδη αυτών ή διευκολύνσεις ή υπηρεσίες κ.λ.π. έπειτα από σχετική ειδική απόφαση αυτού και έγκριση, ανάλογα της γενικής Συνέλευσης.

Επίσης, το Διοικητικό Συμβούλιο στα πλαίσια των διαφόρων προγραμμάτων υλοποίησης του σκοπού και του αντικειμένου δραστηριότητας του Συνεταιρισμού, μπορεί να δέχεται τη συμμετοχή των συνεταιριών σε ειδικές παραγγελίες και προγράμματα, για δικό τους λογαριασμό με την καταβολή από αυτούς στο συνεταιρισμό ως εγγύηση της συμμετοχής τους, ενός

ποσού που καθορίζεται (καθώς και η ολοκληρωτική εξόφληση της παραγγελίας) σύμφωνα με την ειδική αυτή απόφαση του Διοικητικού Συμβουλίου.

Οι ειδικές αυτές παραγγελίες και προγράμματα διενεργούνται με γραπτή εντολή και για λογαριασμό των συνεταίρων που συμμετέχουν σ' αυτές.

Τα ποσά που καταθέτουν οι συνεταίροι γι' αυτές τις παραγγελίες και προγράμματα, παραμένουν σε ειδικό λογαριασμό του Συνεταιρισμού και δεν μπορούν να χρησιμοποιηθούν για άλλο σκοπό, ούτε και για την κάλυψη τυχόν ελλειμμάτων από τη γενικότερη δραστηριότητα του Συνεταιρισμού.

Κατά το έτος 1995 ο συνεταιρισμός συνήψε δάνειο με την Εμπορική Τράπεζα Ελλάδος ύψους 244.926.676 δραχμών, καθώς επίσης και κατά το έτος 1998 δάνειο ύψους 200.000.000 δραχμών, ποσά τα οποία χρησιμοποίησε για αγορά επίπλων και λοιπού εξοπλισμού για τα γραφεία του, τα καταστήματά του, αυτοκίνητα και μηχανήματα αποθηκών καθώς επίσης και ανανέωση-ανακαίνιση των καταστημάτων του έχοντας βάλει υποθήκη στην ανωτέρω Τράπεζα όλα τα ακίνητά του.

Υπολογίζεται ότι τα δάνεια αυτά θα καλυφθούν αφ' ενός από τα έσοδα από την πώληση των προϊόντων των καταστημάτων του συνεταιρισμού, αφ' ετέρου από τις τακτικές και έκτακτες εισφορές των μελών και το αποθεματικό.

Πλέον τούτων χρειάστηκε να συνάψει εκ νέου δάνειο κατά το έτος 2001 ύψους 200.000.000 δραχμών και με την ανωτέρω Τράπεζα με ευνοϊκούς γι' αυτόν και τα μέλη του όρους, προκειμένου να αγοράσει για λογαριασμό των μελών του οικοπεδικές εκτάσεις στο Δήμο Κορίνθου. Ο συνεταιρισμός εν συνεχεία πώλησε τις οικοπεδικές εκτάσεις αυτές στα μέλη του με ευνοϊκούς γι' αυτά όρους και συγκεκριμένα αγόρασε το τετραγωνικό 14.000 δρχ. και το μεταπώλησε στην τιμή των 20.000 δρχ. με εξόφληση σε 62 ισόποσες δόσεις. Αν η αγορά γινόταν απευθείας από τα μέλη, μέσω δανεισμού από Τράπεζα το ποσό για κάθε τ.μ. θα ανέρχονταν σε 27.000 δρχ.

Επομένως αν για παράδειγμα μέλος αγόραζε οικόπεδο 250 τ.μ. το ποσό που θα πλήρωνε στο συνεταιρισμό ανέρχονταν σε 5.000.000 δραχμές, ενώ για τα ίδια ακριβώς τετραγωνικά θα πλήρωνε στην Τράπεζα το ποσό των 6.750.000 δραχμών επιβαρυνόμενο με τόκους και έξοδα δανείων.

Ο συνεταιρισμός π.χ. αγόρασε την ανωτέρω οικοπεδική έκταση στην τιμή των 3.500.000 δραχμών, επομένως 1.500.000 δραχμές είναι καθαρό κέρδος. Τα το ποσό αυτό θα καλύψει τόκους και έξοδα Τραπεζικά, τα οποία όπως προείπα είναι πολύ ευνοϊκά για τον ανωτέρω συνεταιρισμό σε σχέση με οποιονδήποτε άλλο δανειολήπτη.

Το ένα στρέμμα ο συνεταιρισμός το αγόρασε 14.000.000 δρχ. ενώ το πώλησε 20.000.000 δρχ. και επομένως το κέρδος του ήταν 6.000.000 δρχ. Από τα χρήματα αυτά αφαιρείται το ποσό των 2.500.000 δρχ. για Τραπεζικά έξοδα και τόκους και το καθαρό κέρδος του είναι 3.500.000 δρχ.

Υπολογίζοντας ότι ο συνεταιρισμός αγόρασε συνολικά 65 στρέμματα, τα καθαρά κέρδη του από την πώληση αυτή θα ανέλθουν σε 162.500.000 δραχμές ή 476.889,21 € με την αποπληρωμή των δόσεων από τα μέλη.

3. Διάθεση και τοποθέτηση των κεφαλαίων

Τα κεφάλαια και οι πόροι του συνεταιρισμού διατίθενται και τοποθετούνται, ανάλογα με τις ανάγκες ή τις υποχρεώσεις του που επιβάλλονται από την εκπλήρωση του σκοπού του και του αντικείμενου των δραστηριοτήτων του, τη διεξαγωγή των εργασιών του και τη λειτουργία του, έπειτα από απόφαση του Διοικητικού Συμβουλίου και έγκριση, ανάλογα με την περίπτωση, της Γενικής Συνέλευσης και ειδικότερα:

α) Για την αγορά εμπορευμάτων, την εξυπηρέτηση των δανείων του, την κάλυψη των λειτουργικών εξόδων του και των εργασιών του ή των εξόδων και αμοιβών τρίτων και γενικά οποιωνδήποτε συμβατικών και εξωσυμβατικών υποχρεώσεων του Συνεταιρισμού.

β) Για την αγορά οποιουδήποτε εξοπλισμού των γραφείων, Πρατηρίων κ.λ.π. του Συνεταιρισμού καθώς και των οικείων μέσων διεξαγωγής των εργασιών και λειτουργίας αυτού.

γ) Για την απόκτηση κατάλληλης στέγης εγκαταστάσεων των γραφείων, Πρατηρίων κ.λ.π. του Συνεταιρισμού.

Ο Συνεταιρισμός μπορεί να τοποθετεί μέρος των κεφαλαίων του, των πόρων ή των προσόδων και των κερδών του σε αξιόγραφα, χρηματούγραφα, τίτλους καθώς και σε επωφελή κατάθεση ή διάθεση των μετρητών του Ταμείου του.

Σε περίπτωση ζημιάς του συνεταιρισμού, το Διοικητικό Συμβούλιο μπορεί να διαθέσει για την κάλυψη της το έκτακτο αποθεματικό και αν δεν επαρκεί αυτό, το τακτικό ή το ειδικό Αποθεματικό, τις συνεταιριστικές μερίδες ή τους πόρους και προσόδους αυτού ή να επιβάλει την καταβολή της έκτακτης εισφοράς.

Για την κάλυψη ειδικών συμμετοχών, προγραμμάτων ή επενδύσεων και ανάπτυξης των εργασιών του Συνεταιρισμού, το Διοικητικό Συμβούλιο μπορεί να διαθέτει το Ειδικό Αποθεματικό και αν δεν επαρκεί αυτό, το Τακτικό Αποθεματικό κ.λ.π. ως άνω ή να επιβάλει την καταβολή ειδικής καθολικής εισφοράς.

4. Αποτελέσματα εκμετάλλευσης του συνεταιρισμού

Ο συνεταιρισμός ακολουθεί τα τελευταία χρόνια μια πορεία σταθερής ανάπτυξης η οποία εκφράζεται μέσω του κύκλου εργασιών των καταστημάτων του.

ΚΥΚΛΟΣ ΕΡΓΑΣΙΩΝ ΚΑΤΑΣΤΗΜΑΤΩΝ ΣΥΝΕΤΑΙΡΙΣΜΟΥ

ΕΤΟΣ	ΕΣΟΔΑ ΑΠΟ ΠΩΛΗΣΕΙΣ	ΕΞΟΔΑ ΑΠΟ ΑΓΟΡΕΣ	ΚΑΘΑΡΑ ΚΕΡΔΗ
	ΕΜΠ/ΤΩΝ	ΕΜΠ/ΤΩΝ	
1996	389543,665	341695,724	47847,941
1997	460155,780	415087,005	45068,775
1998	419352,833	383527,190	35825,643
1999	404844,481	267436,828	137407,654
2000	292636,170	276558,530	16077,640
2001	426928,983	299862,797	127066,186
2002	455284,680	254764,580	200520,10
2003	478272,370	218932,674	259339,696
2004	598732,122	302341,732	296390,390

Συγκεκριμένα:

Από το έτος 1996 έως και το έτος 1998 παρατηρούμε ότι αν και υπάρχει αύξηση των πωλήσεων εν τούτοις τα καθαρά κέρδη τα συνεταιρισμού μειώνονταν κάθε έτος. Αυτό οφείλεται κυρίως στις πιστώσεις που κάνει ο συνεταιρισμός στα μέλη του και στις διατακτικές που εκδίδει, αλλά και στις συνεχείς αγορές εμπορευμάτων.

Η διαπίστωση μου αυτή αποδεικνύεται με την κατακόρυφη αύξηση των κερδών το έτος 1999, που φαίνεται καθαρά, ότι αν και τα έσοδα από τα πωλούμενα προϊόντα κυμαίνονταν περίπου στα ίδια επίπεδα με των προηγούμενων ετών, θα μπορούσα να πω και μειωμένα, εν τούτοις τα καθαρά κέρδη κατά μέσο όρο ανήλθαν στο τριπλάσιο των προηγούμενων ετών.

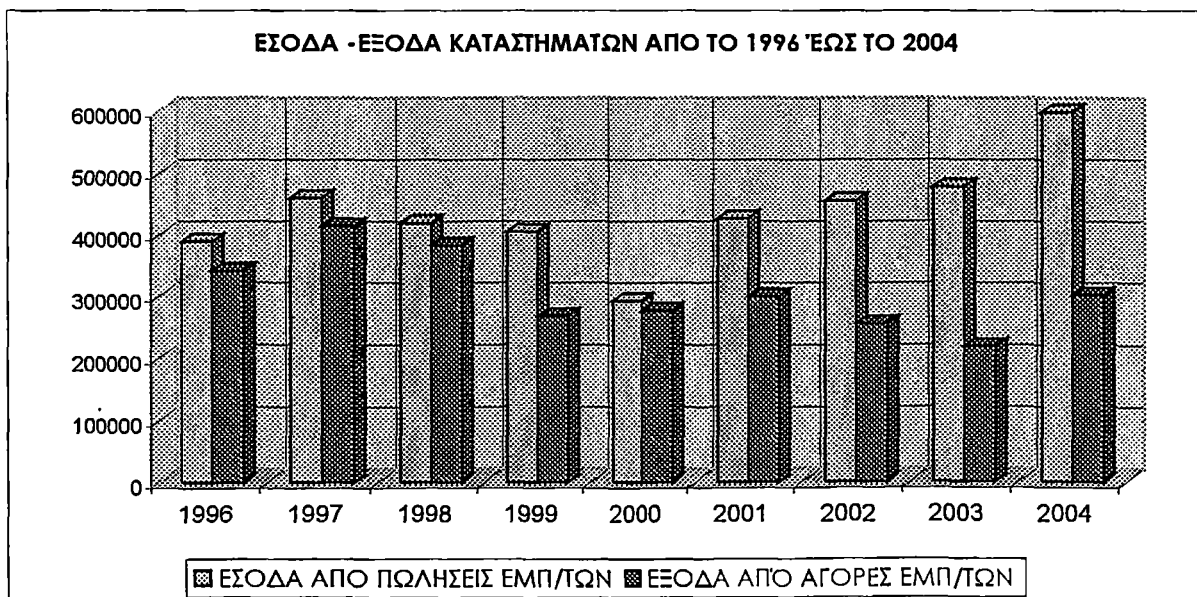

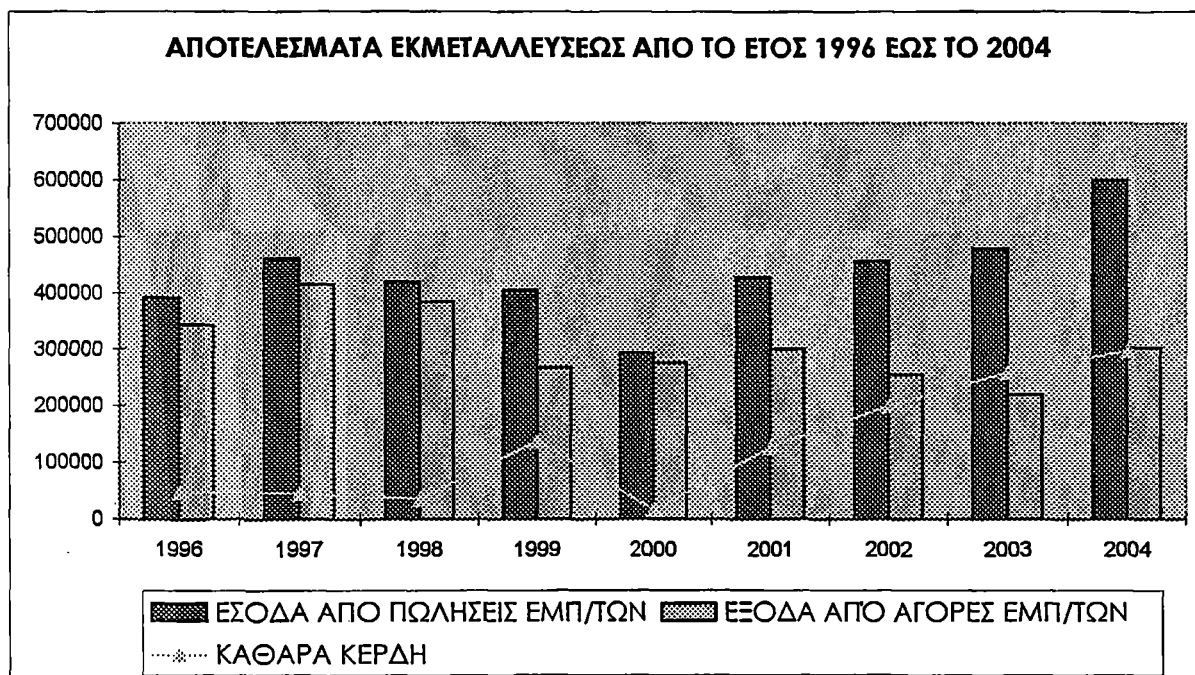
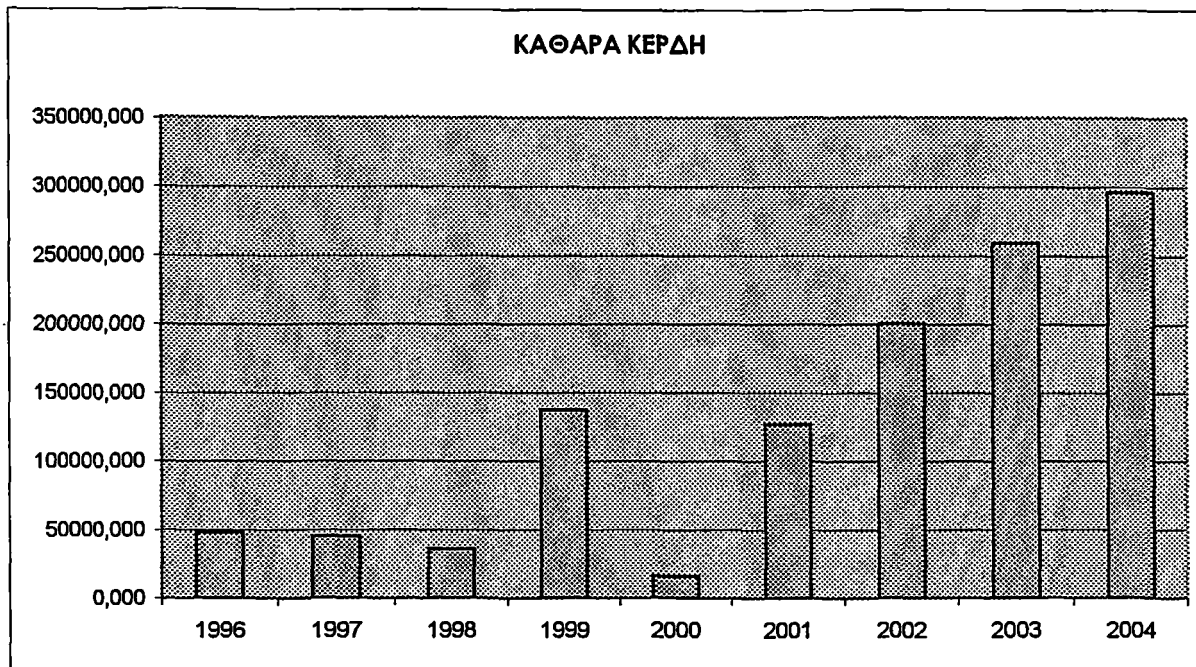

Μετά την αλλαγή της διοίκησης το έτος 2001, το νέο Διοικητικό Συμβούλιο του συνεταιρισμού, έθεσε ως βασικό στόχο του την εξυγίανση και εκσυγχρονισμό των καταστημάτων του, προσέλαβε εξειδικευμένο άτομο manager για την προώθηση των καταστημάτων του στην αγορά και τελικά πέτυχε το στόχο του.

Από το έτος 2001 έως και το έτος 2004 υπάρχει κατακόρυφη αύξηση των εσόδων από τις πωλήσεις των εμπορευμάτων αλλά και των καθαρών κερδών στο συνεταιρισμό, όπως παρατηρούμε και από τα ανωτέρω σχεδιαγράμματα. Πλέον τούτων οι αγορές εμπορευμάτων μειώνονται, για τον λόγο ότι διατίθενται εμπορεύματα stock σε πολύ χαμηλές τιμές, τιμές συμφέρουσες για τα μέλη.

Τα ανωτέρω ποσά που περιγράφηκαν αφορούσαν μόνο πωλήσεις και αγορές που διενεργήθηκαν στο συνεταιρισμό και μάλιστα ποσά που μπήκαν στο ταμείο του συνεταιρισμού.

Φυσικά τα έσοδα του θα ήταν ακόμη περισσότερα αν πληρώνονταν και οι απαιτήσεις που έχει ο συνεταιρισμός από αγορές που έκαναν τα μέλη του ή και τρίτοι.

Εν τούτοις τα χρέη προς τον συνεταιρισμό (όσον αφορά τα καταστήματα) είναι τεράστια, γεγονός που παρουσιάστηκε σε προηγούμενη ενότητα, ποσά που σύμφωνα με το χρονοδιάγραμμα που έθεσε το νέο Δ.Σ. του συνεταιρισμού θα εξοφληθούν έως το 2007.

Πλέον τούτων έσοδα του συνεταιρισμού αποτελούν και αυτά από διάφορες εκδηλώσεις που διοργανώνει, από τις εισφορές μελών και δωρεές που γίνονται από καιρούς από τρίτους κ.τ.λ. που στην ουσία καλύπτουν τα λειτουργικά έξοδα του συνεταιρισμού.

5. Διάθεση καθαρών κερδών

Τα καθαρά κέρδη του Συνεταιρισμού αποτελούνται από τη διαφορά μεταξύ των διαφόρων εσόδων και ορισμένων πόρων του Συνεταιρισμού και των διαφόρων εξόδων αυτού.

Τα καθαρά κέρδη κάθε χρήσης του Συνεταιρισμού, διαθέτονται για:

- α) Τον σχηματισμό Τακτικού Εκτάκτου και Ειδικού Αποθεματικού.
- β) Τη στήριξη και ανάπτυξη των διαφόρων προγραμμάτων του σκοπού και του αντικείμενου δραστηριότητας του Συνεταιρισμού.
- γ) Την ενίσχυση της οικονομικής ανεξαρτησίας του.
- δ) Τη διανομή της οριζόμενης αναλογίας τους στους Συνεταίρους.
- ε) Για διάφορες κρατήσεις και αποζημιώσεις.

Ο Συνεταιρισμός μπορεί να διανέμει στους συνεταίρους το υπόλοιπο των καθαρών κερδών, που απομένουν μετά την αφαίρεση των όπως πιο πάνω αποθεματικών και κρατήσεων - αποζημιώσεων ή μέρος αυτού του υπολοίπου, σύμφωνα με την ειδική απόφαση - εισηγήση του Διοικητικού Συμβουλίου και έγκριση της Γενικής Συνέλευσης, ως εξής:

α) Μέχρι και τα μισά ως άνω κέρδη του Συνεταιρισμού κατά χρήση, διαθέτονται στους συνεταίρους ανάλογα με τις συνεταιριστικές υποχρεωτικές και προαιρετικές, μερίδες αυτών.

β) Τα υπόλοιπα, μετά την διάθεση τους, μισά κέρδη διαθέτονται ανάλογα με την ποσοστιαία συμμετοχή κάθε συνεταίρου στις διάφορες συν αλλαγές του Συνεταιρισμού, που μπορεί να εξειδικεύονται και να αξιολογούνται με την όπως πιο πάνω ειδική απόφαση του Διοικητικού Συμβουλίου, σχετικά με τη μορφή τους (προμήθεια ειδών απευθείας από τα Πρατήρια του Συνεταιρισμού ή από τους συμβλημένους με αυτόν τρίτους), σε μετρητό, ή με πίστωση, σε χρήση προσφερομένων υπηρεσιών ή σε συμμετοχή στα ειδικά προγράμματα εκδηλώσεων, διευκολύνσεων ή διαμεσολαβήσεων κ.λ.π. του Συνεταιρισμού, τη συνεπή εκπλήρωση των υποχρεώσεων των Συνεταίρων προς τον Συνεταιρισμό κ.λ.π.

Επιπλέον μπορεί να λαμβάνεται υπόψη και το χρονικό διάστημα μέσα στην οικεία χρήση που ο Συνεταίρος πήρε στην κατοχή του τις αντίστοιχες Συνεταιριστικές μερίδες του και σε περίπτωση απόκτησης τους ή συμμετοχής του σ' αυτές για μικρότερο χρονικό διάστημα από αυτό του ημερολογιακού έτους της συγκεκριμένης χρήσης του Συνεταιρισμού, η συμμετοχή

του στα κέρδη μειώνεται ανάλογα με το ελλίπον ως άνω χρονικό διάστημα, από την απόκτηση τους (μέσα στην οικεία χρήση) και μέχρι το τέλος αυτής.

Σε περίπτωση οποιασδήποτε ληξιπρόθεσμης οφειλής του συνεταιρίου προς τον Συνεταιρισμό, το τυχόν δικαιούμενο ως άνω μέρος του συμψηφίζεται με αυτή.

Τα διανεμόμενα ως άνω κέρδη (μερίσματα) αποδίδονται στους Συνεταίρους, μετά την έγκριση του ισολογισμού της οικείας χρήσης από τη Γενική Συνέλευση, μέσα σε ένα μήνα από την ημέρα που έληξε - άπρακτη η σχετική προθεσμία για προσφυγή κατά της απόφασης της η από την τελεσιδικία της οικείας δικαστικής απόφασης που απορρίπτει την τυχούσα προσφυγή.

Το μέρος των προς διανομή στους συνεταίρους καθαρών κερδών που μπορεί να μη διατίθεται στους συνεταίρους, ως άνω, είναι δυνατόν, έπειτα από ειδική απόφαση - εισήγηση του Διοικητικού Συμβουλίου και έγκριση της Γενικής Συνέλευσης, να διατίθεται σύμφωνα με τα οριζόμενα στο καταστατικό.

Το Διοικητικό Συμβούλιο του Συνεταιρισμού μπορεί να αποφασίζει με έγκριση της Γενικής Συνέλευσης, τη διάθεση των διανεμομένων κερδών ως και του μη διανεμομένου ποσού αυτών, για την αύξηση της συνεταιριστικής μερίδας των συνεταίρων ή να τα τοποθετεί ανάλογα.

Ενδεικτικά παραθέτω το μοναδικό διάγραμμα διανομής κερδών του έτους 2002 που μου δόθηκε από τον προϊστάμενο του οικονομικού τμήματος του συνεταιρισμού, πως διανεμήθηκαν τα κέρδη του συνεταιρισμού.

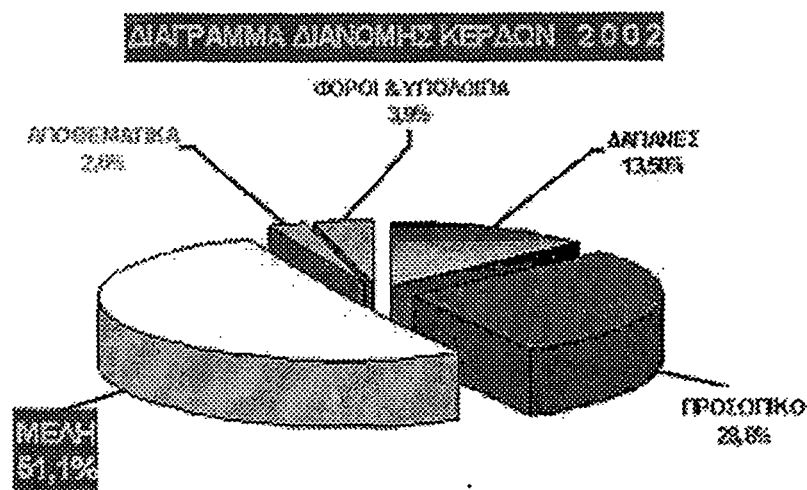

6. Φορολογικές λειτουργίες του συνεταιρισμού

6.1. Διαχειριστική χρήση

Η διαχειριστική χρήση του Συνεταιρισμού είναι ετήσια και λήγει την 31η Δεκεμβρίου κάθε έτους. Στο τέλος κάθε διαχειριστικής χρήσης το Διοικητικό Συμβούλιο συντάσσει τον Ισολογι-

σμό, το Λογαριασμό Αποτελεσμάτων, τη Διάθεση των καθαρών κερδών ή την κάλυψη Ζημιών, την Ανάλυση Εσόδων-Εξόδων και τον προϋπολογισμό του Συνεταιρισμού και τους υποβάλλει στο Εποπτικό Συμβούλιο για έλεγχο τριάντα (30) ημέρες τουλάχιστον πριν από την ημέρα πραγματοποίησης της οικείας ετήσιας τακτικής Γενικής Συνέλευσης.

Το Εποπτικό Συμβούλιο συντάσσει τη σχετική έκθεση του μέσα σε δέκα πέντε (15) ημέρες το αργότερο από τη διαβίβαση σ' αυτό των παραπάνω στοιχείων και την παραδίδει στο Διοικητικό Συμβούλιο αμέσως.

Το Διοικητικό Συμβούλιο υποβάλλει τον ελεγχθέντα από το Εποπτικό Συμβούλιο, Ισολογισμό, Λογαριασμό Αποτελεσμάτων χρήσης, Διάθεση καθαρών κερδών ή κάλυψη ζημιών, Ανάλυση Εσόδων-Εξόδων και Προϋπολογισμό καθώς και την οικεία έκθεση του Εποπτικού Συμβουλίου για έγκριση, στην ετήσια Τακτική Γενική Συνέλευση των μελών, που συνέρχεται μέσα στο πρώτο τετράμηνο κάθε έτους.

Ο Ισολογισμός, ο Λογαριασμός αποτελεσμάτων χρήσης κ.λ.π. η Ανάλυση Εσόδων-Εξόδων, ο Προϋπολογισμός και η έκθεση του Εποπτικού Συμβουλίου, πρέπει να είναι στη διάθεση των συνεταίρων δεκαπέντε (15) τουλάχιστον ημέρες πριν από την ημέρα πραγματοποίησης της οικείας Γενικής Συνέλευσης.

Ο Ισολογισμός και ο Λογαριασμός Αποτελεσμάτων Χρήσης δημοσιεύονται μέσα σε ένα μήνα από την έγκρισή τους από τη Γενική Συνέλευση σε εφημερίδα του Νομού, όπου ο συνεταιρισμός έχει την έδρα του, φυλασσομένων και όσων ορίζονται σχετικά με τις περιπτώσεις προσφυγής κατά της οικείας εγκριτικής απόφασης αυτής.

Στις περιπτώσεις έκτακτης εκλογοαπολογιστικής Γενικής Συνέλευσης που λόγω του χρόνου πραγματοποίησης της (πριν από το τέλος της οικείας διαχειριστικής χρήσης ή στις αρχές της νέας) και εφόσον δεν είναι δυνατόν από τα πράγματα να τηρηθούν οι προσφερόμενες διαδικασίες και προθεσμίες αναφορικά με την έγκριση των πιο πάνω στοιχείων ή για ολόκληρη την οικεία διαχειριστική χρήση συντάσσεται προσωρινός ισολογισμός και λογαριασμός αποτελεσμάτων για ολόκληρη τη χρήση ή για τον μέχρι τον προηγούμενο της έκτακτης Γενικής Συνέλευσης μήνα αυτής, ανάλογα, οπότε την ευθύνη για τη σύνταξη του οριστικού ή για ολόκληρη την οικεία διαχειριστική χρήση ή και πρωταρχικά (σε περίπτωση αδυναμίας σύνταξης και προσωρινού ή μερικού Ισολογισμού κ.λ.π.), Ισολογισμού, Λογαριασμού Αποτελεσμάτων, Ανάλυσης Εσόδων-Εξόδων και Προϋπολογισμού, έχει το νέο Διοικητικό Συμβούλιο, που συγκαλεί γι' αυτό το σκοπό την οικεία ετήσια τακτική ή έκτακτη, ανάλογα, Γενική Συνέλευση μέσα σε τρεις (3) μήνες από τη συγκρότησή του σε σώμα, τηρουμένων και όσων ορίζονται στις προηγούμενες διατάξεις του παρόντος άρθρου, αναφορικά με την έκθεση του Εποπτικού Συμβουλίου κ.λ.π. σχετικά.

Στις περιπτώσεις σύγκλησης ετήσιας τακτικής Γενικής Συνέλευσης στην οποία δεν υποβάλλονται καθόλου τα προαναφερόμενα διαχειριστικά και ελεγκτικά στοιχεία, από το Διοικητικό ή το Εποπτικό Συμβούλιο, αντίστοιχα, ή υποβάλλονται ελλιπώς ή δεν υποβάλλονται κατά τη νομότυπη διαδικασία και προθεσμίες κ.λ.π., αποφασίζει σχετικά η οικεία Γενική Συνέλευση.

Τα προαναφερόμενα διαχειριστικά και ελεγκτικά στοιχεία, για τα οποία καθορίζονται εν-

δεικτικά πιο κάτω ορισμένες προδιαγραφές τους, τηρούνται σύμφωνα με τα οικεία Λογιστικά Σχέδια του Συνεταιρισμού και τους τυχόν Ειδικούς Εσωτερικούς Κανονισμούς κ.λ.π.

6.2. Ισολογισμός, Λογαριασμός αποτελεσμάτων χρήσης, προϋπολογισμός

Ισολογισμός

Στο Ενεργητικό του Ισολογισμού κάθε χρήσης, πρέπει να αναγράφονται λεπτομερώς, όλα τα διάφορα περιουσιακά στοιχεία του Συνεταιρισμού, κινητά ή ακίνητα, μετρητά, αξίες, εμπορεύματα κ.λ.π. ως και κάθε απαίτηση του κατά των συνεταίρων ή τρίτων και ειδικότερα:

α) Τα χρεόγραφα αναγράφονται στην τρέχουσα αξία τους, αν αυτή είναι μικρότερη της τιμής κτήσεως αυτών.

β) Τα εμπορεύματα που βρίσκονται στις Αποθήκες του Συνεταιρισμού ή στα χέρια του αναγράφονται επίσης στην τρέχουσα αξία τους, αν αυτή είναι μικρότερη από την τιμή της κτήσεως αυτών.

γ) Τα έπιπλα-σκεύη, τα είδη εγκαταστάσεως και τα ακίνητα του Συνεταιρισμού αναγράφονται με μειωμένη τουλάχιστον κατά 10% της αξίας τους, σε κάθε χρήση.

δ) Οι απαιτήσεις κατά των διαφόρων χρεωστών του Συνεταιρισμού ή από καθυστερούμενες εισφορές κ.λ.π. αναγράφονται επίσης με μειωμένη τουλάχιστον κατά 10% της αξίας τους, σε κάθε χρήση.

ε) Οι τυχόν επισφαλείς απαιτήσεις και Λογαριασμοί του Συνεταιρισμού κατά τρίτων, αποτιμώνται στην πιθανή αξία τους.

Στο Παθητικό του Ισολογισμού κάθε χρήσης, πρέπει ν' αναγράφονται όλες οι απαιτήσεις των συνεταίρων ή τρίτων κατά του Συνεταιρισμού και ειδικότερα:

α) Οι Συνεταιριστικές μερίδες, υποχρεωτικές και προαιρετικές, των μελών.

β) Το τακτικό, το Ειδικό και το Έκτακτο Αποθεματικό.

γ) Τα Δάνεια προς το Συνεταιρισμό.

δ) Οι οφειλές γενικά του Συνεταιρισμού προς τρίτους.

ε) Τα οφειλόμενα έξοδα του Συνεταιρισμού.

στ) Τα διάφορα, αφορώντα επόμενες χρήσεις, ποσά.

Λογαριασμός αποτελεσμάτων χρήση και διάθεση κερδών

Στο Λογαριασμό Αποτελεσμάτων χρήση και διάθεσης των κερδών καταχωρούνται, ενδεικτικά αναφερόμενα, τα εξής:

A. ΧΡΕΩΣΗ

α) Οι αμοιβές προσωπικού του Συνεταιρισμού.

β) Τα γενικά έξοδα του συνεταιρισμού.

γ) Οι αμοιβές τρίτων.

δ) Τα διάφορα έξοδα.

ε) Οι αποσβέσεις.

στ) Τα διάφορα χρηματοπιστωτικά έξοδα,

ζ) Οι διάφορες προβλέψεις.

η) Τα έξοδα διαφόρων δραστηριοτήτων, εκδηλώσεων κ.λ.π. κατά περίπτωση δραστηριότητας του αντικειμένου και του σκοπού του.

θ) Τα κέρδη ή οι ζημιές.

Β. ΠΙΣΤΩΣΗ

α) Οι προμήθειες γενικά, κατά ομάδες ή κατά περίπτωση.

β) Οι εκπώσεις κ.λ.π., γενικά, κατά ομάδες ή κατά περίπτωση.

γ) Τα έσοδα από τις διάφορες προσόδους κ.λ.π. του Συνεταιρισμού.

δ) Τα κέρδη ή οι ζημιές.

Γ. ΔΙΑΘΕΣΗ ΤΩΝ ΚΑΘΑΡΩΝ ΚΕΡΔΩΝ

Για τη διάθεση των καθαρών κερδών καταχωρούνται τα κέρδη της χρήσης που συναθροίζονται με τυχόν υπόλοιπο κερδών ή ζημιών της προηγούμενης χρήσης και διατίθενται ως εξής:

α) Για το σχηματισμό του Τακτικού, Εκτάκτου και Ειδικού Αποθετικού, ανάλογα.

β) Για τη διανομή μερίσματος στους συνεταιίρους.

γ) Για επενδύσεις ή αποζημιώσεις κ.λ.π.

Δ. ΚΑΛΥΨΗ ΤΥΧΟΝ ΖΗΜΙΩΝ

Προϋπολογισμός

α) Στον προϋπολογισμό κάθε διαχειριστικής χρήσης αναγράφονται τα έξοδα που προϋπολογίζεται ότι θα απαιτηθούν για κάθε κατηγορία αυτών, καθώς και τα έσοδα που προϋπολογίζεται ότι θα εισπραχθούν, ισοσκελιζόμενα μεταξύ τους ή με το αντίστοιχο κέρδος ή τη ζημία, ανάλογα.

β) Σε περίπτωση υπέρβασης του προϋπολογισμού για κάποια κατηγορία εξόδων, μπορεί με ειδική απόφαση του Διοικητικού Συμβουλίου να καλυφθεί αυτή, από τη μερίδα των απρόβλεπτων εξόδων ή από τα πιστωτικά υπόλοιπα των άλλων μερίδων η από συμπληρωματική κάλυψη του, βάσει αιτιολογημένης ειδικής απόφασης του Διοικητικού Συμβουλίου και σχετικής απολογιστικής εισήγησης του προς την οικεία Γενική Συνέλευση.

γ) Κατά τους τέσσερις (4) πρώτους μήνες κάθε χρήσης που δεν έχουν συντελεσθεί οι οικείες διαδικασίες για την έγκριση του Προϋπολογισμού, μπορεί το Διοικητικό Συμβούλιο να κινηθεί στη διαχείριση του μέσα στα πλαίσια των δωδεκατημορίων του Προϋπολογισμού της προηγούμενης χρήσης, προσαυξημένων ανάλογα με ειδική αιτιολογημένη απόφαση του, ακολουθουμένων στη συνέχεια για τους υπόλοιπους μήνες της οικείας χρήσης, όσων ορίζονται στον εγκρινόμενο, κατά περίπτωση και σύμφωνα με τις διατάξεις του παρόντος Προϋπολογισμού.

δ) Είναι δυνατόν, για την κάλυψη του κενού των τεσσάρων (4) πρώτων μηνών κάθε χρήσης ως άνω, να συγκαλείται με ειδική απόφαση του Διοικητικού Συμβουλίου δεύτερη ετήσια Τακτική Γενική Συνέλευση, πριν από το τέλος κάθε χρήσης, για την ψήφιση του Προϋπολογισμού της επόμενης χρήσης ή στην πρώτη, μέσα στο πρώτο τετράμηνο κάθε χρόνου, ετήσια Τακτική Γενική Συνέλευση για την έγκριση του Προϋπολογισμού της επόμενης χρήσης.

Έκθεση του εποπτικού συμβουλίου

α) Η Έκθεση του Εποπτικού Συμβουλίου, αφού συνταχθεί και διαβιβασθεί στο Διοικητικό Συμβούλιο για τη γνωστοποίηση της στα μέλη, προωθείται για τις εγκριτικές διαδικασίες της οικείας Γενικής Συνέλευσης κ.λ.π. σύμφωνα με τα οριζόμενα από τις διατάξεις του παρόντος άρθρου.

β) Σε περίπτωση οποιουδήποτε προβλήματος σχετικά με την Έκθεση του Εποπτικού Συμβουλίου ακολουθούνται τα οριζόμενα του καταστατικού ή αποφασίζει σχετικά η Γενική Συνέλευση κ.λ.π.

Στο σημείο αυτό παραθέτουμε τους ισολογισμούς των ετών 1996 έως 2002 που μας δόθηκαν από τη διοίκηση του συνεταιρισμού.

ΠΡΟΜΗΘΕΥΤΙΚΟΣ ΣΥΝΕΤΑΙΡΙΣΜΟΣ ΥΠΗΛΛΗΛΩΝ ΕΜΠΟΡΙΚΩΝ ΓΡΑΠΤΕΖΩΝ ΣΥΝ.Π.Ε.
ΙΣΟΛΟΓΙΣΜΟΣ ΤΗΣ 31ης ΔΕΚΕΜΒΡΙΟΥ 1996 - η ΕΤΑΙΡΙΚΗ ΧΡΗΣΗ (1 ΙΑΝΟΥΑΡΙΟΥ - 31 ΔΕΚΕΜΒΡΙΟΥ 1996)

ΕΝΕΡΓΗΤΙΚΟ	Ποσά Κλειομένης χρήσεως 1996			Ποσά Προηγούμενης χρήσεως 1995			ΠΑΘΗΤΙΚΟ	Ποσά Κλειομ. χρής. 1996	Ποσά Προηγ. χρής. 1995
	Αξία Κτήσ.	Αποσβέσεις	Αναπ. Αξία	Αξία Κτήσ.	Αποσβέσεις	Αναπ. Αξία			
Γ. ΠΑΓΙΟ ΕΝΕΡΓΗΤΙΚΟ							Α. ΙΔΙΑ ΚΕΦΑΛΑΙΑ		
II. Ενσώματες Ακίνητοποιήσεις							I. Κεφάλαιο		
6. Επιπλα & λοιπός εξοπλισμός	38.252.050	14.913.296	23.338.754	38.075.034	8.798.746	29.276.288	1. Συνεταιρικό κεφάλαιο	3.470.035	3.409.035
	<u>38.252.050</u>	<u>14.913.296</u>	<u>23.338.754</u>	<u>38.075.034</u>	<u>8.798.746</u>	<u>29.276.288</u>	IV. Αποθεματικά κεφάλαια		
Δ. ΚΥΚΛΟΦΟΡΟΥΝ ΕΝΕΡΓΗΤΙΚΟ							Επιχ/γήσεις παγίων επενδύσεων	<u>20.312.500</u>	<u>24.062.500</u>
I. Αποθέματα								<u>23.782.535</u>	<u>27.471.535</u>
1. Εμπορεύματα			66.205.884			51.439.282	V. Αποτελέσματα εις νέο		
5. Προκατ/λές για αγορές αποθ/των			8.463.734			13.617.935	Υπόλοιπο ζημιών χρήσεως εις νέο	8.025.435	12.782.027
			<u>74.669.618</u>			<u>65.057.217</u>	Υπόλοιπο ζημιών προηγ. χρήσεων	<u>33.944.071</u>	<u>20.462.044</u>
II. Απαιτήσεις								<u>-41.269.506</u>	<u>33.244.071</u>
1. Πελάτες			202.050.260			191.909.755	Σύνολο Ιδίων Κεφαλαίων		
11. Χρεώστες διάφοροι			4.253.232			10.558.890	(ΑΙ+ΑΙΥ+ΑΥ)	<u>-17.486.971</u>	<u>-5.772.536</u>
			<u>206.303.492</u>			<u>202.468.645</u>	Γ. ΥΠΟΧΡΕΩΣΕΙΣ		
IV. Διαθέσιμα							I. Μακροπρόθεσμες Υποχρεώσεις		
1. Ταμείο			200.347			106.189	2. Δάνεια Τραπεζών	<u>380.000.000</u>	<u>244.926.676</u>
3. Καταθέσεις όψεως & προθεσμίας			<u>127.264.839</u>			<u>21.596.903</u>		<u>380.000.000</u>	<u>244.926.676</u>
			<u>127.465.186</u>			<u>21.703.092</u>	II. Βραχυπρόθεσμες Υποχρεώσεις		
Σύνολο Κυκλοφ/ντος Ενεργητικού (ΔΙ+ΔΙΙ+ΔΙΥ)			<u>408.438.296</u>			<u>289.228.954</u>	1. Προμηθευτές	58.477.116	61.506.704
							2. Γραμμάτια πληρωτέα - επιταγές	7.408.932	10.773.727
ΓΕΝΙΚΟ ΣΥΝΟΛΟ ΕΝΕΡΓΗΤΙΚΟΥ (Γ+Δ)			<u>431.777.050</u>			<u>318.505.242</u>	4. Προκαταβολές πελατών	1.852.910	5.447.305
ΛΟΓ/ΣΜΟΙ ΤΑΞΕΩΣ ΧΡΕΩΣΤΙΚΟΙ							5. Υποχρεώσεις από φόρους-τέλη	503.813	504.266
4. Λοιποί λογ/σμοί τάξεως			<u>1.242.877</u>			<u>1.242.877</u>	6. Ασφαλιστικοί Οργανισμοί	991.500	1.119.100
							7. Πιστωτές διάφοροι	29.750	----
								<u>69.264.021</u>	<u>79.351.102</u>
							Σύνολο Υποχρεώσεων (Γ Ι+Γ ΙΙ)	<u>449.264.021</u>	<u>324.277.778</u>
							ΓΕΝΙΚΟ ΣΥΝΟΛΟ ΠΑΘΗΤΙΚΟΥ (Α+Γ)	<u>431.777.050</u>	<u>318.505.242</u>
							ΛΟΓ/ΣΜΟΙ ΤΑΞΕΩΣ ΠΙΣΤΩΤΙΚΟΙ		
							4. Λοιποί λογ/σμοί τάξεως	<u>1.242.877</u>	<u>1.242.877</u>

ΚΑΤΑΣΤΑΣΗ ΛΟΓ/ΣΜΟΥ ΑΠΟΤ/ΤΩΝ ΧΡΗΣΕΩΣ 31ης ΔΕΚΕΜΒΡΙΟΥ 1996 (1 ΙΑΝΟΥΑΡΙΟΥ - 31 ΔΕΚΕΜΒΡΙΟΥ 1996)

I. ΑΠΟΤΕΛΕΣΜΑΤΑ ΕΚΜΕΤΑΛΛΕΥΣΕΩΣ	Ποσά Κλειομένης χρήσεως 1996		Ποσά Προηγούμενης χρήσεως 1995	
	Αξία Κτήσ.	Αποσβέσεις	Αξία Κτήσ.	Αποσβέσεις
Κύκλος εργασιών (πωλήσεις)	132.737.084		123.417.807	
Μείον: Κόστος πωλήσεων	<u>116.432.818</u>		<u>105.522.750</u>	
Μικτά αποτ/τα (κέρδη) εκμ/σεως	<u>16.304.186</u>		<u>17.895.257</u>	
Σύνολο	16.304.186		17.895.057	
Μείον: 1. Εξοδα διοικητικής λειτουργίας	<u>30.531.567</u>		<u>31.109.784</u>	
Μερικά αποτ/τα (ζημιές) εκμ/σεως	<u>-14.227.381</u>		<u>-13.214.727</u>	
Πλέον: 4. Πιστωτικοί τόκοι	1.580.194		1.375.123	
Μείον: 3. Χρεωστικοί τόκοι	<u>18.318.013</u>		<u>-23.273.471</u>	
Ολικά αποτ/τα (ζημιές) εκμ/σεως	<u>-30.965.200</u>		<u>-35.113.075</u>	
II. ΠΛΕΟΝ: ΕΚΤΑΚΤΑ ΑΠΟΤΕΛΕΣΜΑΤΑ				
1. Εκτακτα & ανόργανα έσοδα	4.091.413		5.754.397	
3. Έσοδα προηγ. χρήσεων	19.000.000		17.000.000	
Μείον: 1. Εκτακτα & ανόργανα έξοδα	<u>151.648</u>		<u>423.349</u>	
Οργανικά & έκτακτα αποτ/τα (κέρδη)	8.025.435		12.782.027	
Μείον: Σύνολο αποσβέσεων παγίων στοιχείων	6.114.550		3.290.229	
Μείον: Οι από αυτές ενσωματωμένες στο λειτουργικό κόστος	<u>6.114.550</u>		<u>3.290.229</u>	
ΚΑΘΑΡΑ ΑΠΟΤ/ΤΑ (ΚΕΡΔΗ) ΧΡΗΣΕΩΣ προ φόρων	<u>-8.025.435</u>		<u>(-12.782.027)</u>	

Ο ΠΡΟΕΔΡΟΣ ΤΟΥ Δ.Σ.

Ο ΤΥΠΟΓΡΑΦΟΣ

Ο ΓΕΝ. ΓΡΑΜΜΑΤΕΑΣ

Ο ΛΟΓΙΣΤΗΣ

ΠΡΟΜΗΘΕΥΤΙΚΟΣ ΣΥΝΕΤΑΙΡΙΣΜΟΣ ΥΠΑΛΛΗΛΩΝ ΕΜΠΟΡΙΚΩΝ ΤΡΑΠΕΖΑΣ ΣΥΝ.Π.Ε.
ΙΣΟΛΟΓΙΣΜΟΣ ΤΗΣ 31ης ΔΕΚΕΜΒΡΙΟΥ 1997 - ΕΤΑΙΡΙΚΗ ΧΡΗΣΗ (1 ΙΑΝΟΥΑΡΙΟΥ - 31 ΔΕΚΕΜΒΡΙΟΥ 1997)

ΕΝΕΡΓΗΤΙΚΟ	Ποσά Κλειομένης χρήσεως 1997			Ποσά Προηγούμενης χρήσεως 1996			ΠΑΘΗΤΙΚΟ	Ποσά Κλειομ. χρέη 1997	Ποσά Προηγ. χρέη 1996
	Αξία Κτήσ. Αποσβέσεις	Αναπ. Αξία		Αξία Κτήσ. Αποσβέσεις	Αναπ. Αξία				
Γ. ΠΑΓΙΟ ΕΝΕΡΓΗΤΙΚΟ							Α. ΙΔΙΑ ΚΕΦΑΛΑΙΑ		
II. Ενομήατες Ακίνητοποιήσεις							I. Κεφάλαιο		
6. Επιπλα & λοιπός εξοπλισμός	<u>38.424.372</u>	<u>20.676.952</u>	<u>17.747.420</u>	<u>38.252.050</u>	<u>14.913.296</u>	<u>23.338.754</u>	1. Συνεταιριστικό κεφάλαιο	21.889.735	3.470.035
	<u>38.424.372</u>	<u>20.676.952</u>	<u>17.747.420</u>	<u>38.252.050</u>	<u>14.913.296</u>	<u>23.338.754</u>	IV. Αποθεματικά κεφάλαια		
Δ. ΚΥΚΛΟΦΟΡΟΥΝ ΕΝΕΡΓΗΤΙΚΟ							Επιχ/γήσεις παγίων επενδύσεων	<u>16.562.500</u>	<u>20.312.500</u>
I. Αποθέματα								<u>38.452.235</u>	<u>23.782.535</u>
1. Εμπορεύματα			67.909.681			66.205.884	V. Αποτελέσματα εις νέο		
5. Προκαταβολές για αγορές αποθεμάτων			<u>12.380.193</u>			<u>8.463.734</u>	Υπόλοιπο ζημιών χρήσεως εις νέο	-17.848.016	-8.025.435
			<u>80.289.874</u>			<u>74.669.618</u>	Υπόλοιπο ζημιών προηγ. χρήσεων	<u>-41.269.506</u>	<u>-33.944.071</u>
II. Απαιτήσεις								<u>-59.117.522</u>	<u>-41.269.506</u>
1. Πελάτες			199.099.619			202.050.260	Σύνολο Ιδίων Κεφαλαίων (ΑΙ+ΑΙΥ+ΑΥ)	<u>-20.665.287</u>	<u>-17.486.971</u>
11. Χρεώστες διάφοροι			<u>11.003.212</u>			<u>4.253.232</u>	Γ. ΥΠΟΧΡΕΩΣΕΙΣ		
			<u>210.102.831</u>			<u>206.303.492</u>	I. Μακροπρόθεσμες Υποχρεώσεις		
IV. Διαθέσιμα							2. Δάνεια Τραπεζών	<u>380.000.000</u>	<u>380.000.000</u>
1. Ταμείο			42.831			200.347		<u>380.000.000</u>	<u>380.000.000</u>
3. Καταθέσεις όψεως & προθεσμίας			<u>118.252.214</u>			<u>127.264.839</u>	II. Βραχυπρόθεσμες Υποχρεώσεις		
			<u>118.295.045</u>			<u>127.465.186</u>	1. Προμηθευτές	59.873.599	58.477.116
Σύνολο Κυκλόντος Ενεργητικού (ΔΙ+ΔΙΙ+ΔΙΥ)			<u>408.687.750</u>			<u>408.438.296</u>	2. Γραμμάτια πληρωτέα-επιταγές	2.634.251	7.408.932
							4. Προκαταβολές πελατών	2.145.243	1.852.910
ΓΕΝΙΚΟ ΣΥΝΟΛΟ ΕΝΕΡΓΗΤΙΚΟΥ (Γ+Δ)			<u>426.435.170</u>			<u>431.777.050</u>	5. Υποχρεώσεις από φόρους-τέλη	736.464	503.813
ΛΟΓ/ΣΜΟΙ ΤΑΞΕΩΣ ΧΡΕΩΣΤΙΚΟΙ							6. Ασφαλιστικοί Οργανισμοί	1.430.400	991.500
4. Λοιποί λογ/σμοί τάξεως			<u>1.242.877</u>			<u>1.242.877</u>	7. Πιστωτές διάφοροι	<u>280.500</u>	<u>29.750</u>
								<u>67.100.457</u>	<u>69.264.021</u>
							Σύνολο Υποχρεώσεων (Γ I+Γ II)	<u>447.100.457</u>	<u>449.264.021</u>
							ΓΕΝΙΚΟ ΣΥΝΟΛΟ ΠΑΘΗΤΙΚΟΥ (Α+Γ)	<u>426.435.170</u>	<u>431.777.050</u>
							ΛΟΓ/ΣΜΟΙ ΤΑΞΕΩΣ ΠΙΣΤΩΤΙΚΟΙ		
							4. Λοιποί λογ/σμοί τάξεως	<u>1.242.877</u>	<u>1.242.877</u>

ΚΑΤΑΣΤΑΣΗ ΛΟΓ/ΣΜΟΥ ΑΠΟΤ/ΓΩΝ ΧΡΗΣΕΩΣ 31ης ΔΕΚΕΜΒΡΙΟΥ 1997 (1 ΙΑΝΟΥΑΡΙΟΥ - 31 ΔΕΚΕΜΒΡΙΟΥ 1997)

	Ποσά Κλειομένης χρήσεως 1997		Ποσά Προηγούμενης χρήσεως 1996	
I. ΑΠΟΤΕΛΕΣΜΑΤΑ ΕΚΜΕΤΑΛΛΕΥΣΕΩΣ				
Κύκλος εργασιών (πωλήσεις)		156.798.082		132.737.004
Μείον: Κόστος πωλήσεων		<u>141.440.897</u>		<u>116.432.818</u>
Μικτά αποτ/τα (κέρδη) εκμ/σεως		15.357.185		16.304.186
Μείον: 1. Εξοδα διοικητικής λειτουργίας		<u>-39.833.280</u>		<u>-30.531.567</u>
Μερικά αποτ/τα (ζημιές) εκμ/σεως		<u>-24.476.095</u>		<u>-14.227.381</u>
Πλέον: 4. Πιστωτικοί τόκοι	11.563.257		1.580.194	
Μείον: 3. Χρεωστικοί τόκοι	<u>-24.962.154</u>	<u>-13.398.897</u>	<u>-18.318.013</u>	
Ολικά αποτ/τα (ζημιές) εκμ/σεως		<u>-37.874.992</u>		<u>-30.965.200</u>
II. ΠΛΕΟΝ: ΕΚΤΑΚΤΑ ΑΠΟΤΕΛΕΣΜΑΤΑ				
1. Εκτακτα & ανόργανα έσοδα		4.087.780		4.091.413
3. Εξοδα προηγ. χρήσεων		16.000.000		19.000.000
Μείον: 1. Εκτακτα & ανόργανα έξοδα		<u>-60.804</u>	<u>20.026.976</u>	<u>151.648</u>
Οργανικά & έκτακτα αποτ/τα (ζημιές)		17.848.016		8.025.435
Μείον: Σύνολο αποσβέσεων παγίων στοιχείων		<u>5.763.656</u>		<u>6.114.550</u>
Μείον: Οι από αυτές ενσωματωμένες στο λειτουργικό κόστος		<u>5.763.656</u>		<u>6.114.550</u>
ΚΑΘΑΡΑ ΑΠΟΤ/ΤΑ (ΖΗΜΙΕΣ) ΧΡΗΣΕΩΣ		<u>-17.848.016</u>		<u>-8.025.435</u>

Ο ΠΡΟΕΔΡΟΣ ΤΟΥ Δ.Σ.

Ο ΤΑΜΙΑΣ

Ο ΓΕΝ. ΓΡΑΜΜΑΤΕΑΣ

Ο ΛΟΓΙΣΤΗΣ

ΔΗΜΗΤΡΙΟΣ ΚΥΡΙΑΚΟΥ ΓΕΩΡΓΙΑΣ
Α.Δ.Τ. Τ 761455

ΑΝΔΡΕΑΣ ΠΑΝΑΓΙΩΤΗ ΜΠΕΚΙΑΡΗΣ
Α.Δ.Τ. Θ 736815

ΣΠΥΡΟΣ ΑΝΔΡΕΑ ΚΑΛΟΓΕΡΟΠΟΥΛΟΣ
Α.Δ.Τ. Ν 144172

ΜΑΡΚΟΣ ΓΕΩΡΓΙΟΥ ΧΑΡΙΤΟΣ
Α.Δ.Τ. Θ 379026

ΠΡΟΜΗΘΕΥΤΙΚΟΣ ΣΥΝΕΤΑΙΡΙΣΜΟΣ ΠΡΑΝΗΡΙΑΣ ΠΑΡΑΡΤΗΡΙΑΣ ΚΑΡΔΙΤΣΗΣ ΚΑΙ ΚΑΡΔΙΤΣΗΣ
ΙΣΟΛΟΓΙΣΜΟΣ ΤΗΣ 31ης ΔΕΚΕΜΒΡΙΟΥ 1998 - ΕΤΑΙΡΙΚΗ ΧΡΗΣΗ (1 ΙΑΝΟΥΑΡΙΟΥ - 31 ΔΕΚΕΜΒΡΙΟΥ 1998)

ΠΕΡΓΗΤΙΚΟ	Ποσά Κλεισμένης χρήσεως 1998			Ποσά Προηγούμενης χρήσεως 1997			ΠΑΘΗΤΙΚΟ	Ποσά Κλεισμ. χρήσ. 1998	Ποσά Προηγ. χρήσ. 1997
	Αξία Κτήσ. Αποσβέσεις	Ανοπ. Αξία		Αξία Κτήσ. Αποσβέσεις	Ανοπ. Αξία				
Π. ΠΑΓΙΟ ΕΝΕΡΓΗΤΙΚΟ							A. ΙΔΙΑ ΚΕΦΑΛΑΙΑ		
II. Ενσώματες Ακινήτοποιήσεις							I. Κεφάλαιο		
6. Επιπλα & λοιπός εξοπλισμός	<u>38.699.982</u>	<u>26.738.503</u>	<u>11.961.479</u>	<u>38.424.372</u>	<u>20.676.952</u>	<u>17.747.420</u>	1. Συνταριστικό κεφάλαιο	22.987.835	21.889.735
	<u>38.699.982</u>	<u>26.738.503</u>	<u>11.961.479</u>	<u>38.424.372</u>	<u>20.676.952</u>	<u>17.747.420</u>	IV. Αποθεματικά κεφάλαια		
							Επιχγήσεις παγίων επενδύσεων	<u>11.582.500</u>	<u>16.562.500</u>
								<u>34.550.335</u>	<u>38.452.235</u>
ΚΥΚΛΟΦΟΡΟΥΝ ΕΝΕΡΓΗΤΙΚΟ							V. Αποτέλεσματα εις νέο		
I. Αποθέματα							Υπόλοιπα ζημιών χρήσεως εις νέο	-14.695.362	-17.848.016
1. Εμπορεύματα			74.079.373			67.909.681	Υπόλοιπα ζημιών προηγ. χρήσεων	<u>-59.117.522</u>	<u>-41.269.506</u>
5. Προκαταβολές για αγορές αποθεμάτων			<u>8.199.228</u>			<u>12.380.193</u>		<u>-73.812.884</u>	<u>-59.117.522</u>
			<u>82.278.601</u>			<u>80.289.874</u>	Σύνολο Ιδίων Κεφαλαίων (AI+AIIV+AV)	<u>-39.262.549</u>	<u>-20.665.287</u>
II. Απατήσεις							Γ. ΥΠΟΧΡΕΩΣΕΙΣ		
1. Πελάτες			205.041.609			199.099.819	I. Μακροπρόθεσμες Υποχρεώσεις		
11. Χρεώστες διάφοροι			<u>32.145.964</u>			<u>11.003.212</u>	2. Δάνεια Τραπεζών	<u>580.000.000</u>	<u>380.000.000</u>
			<u>237.187.573</u>			<u>210.102.831</u>		<u>580.000.000</u>	<u>380.000.000</u>
IV. Διαθέσιμα							II. Βραχυπρόθεσμες Υποχρεώσεις		
1. Ταμεία			186.224			42.831	1. Προμηθευτές	65.671.167	59.873.599
3. Καταθέσεις όψεως & πρόθεσμίας			<u>307.907.708</u>			<u>118.252.214</u>	2. Γραμμάτια πληρωτέα-επιταγές	26.892.502	2.634.251
			<u>308.093.932</u>			<u>118.295.045</u>	4. Προκαταβολές πελατών	4.163.621	2.145.243
ύναλο Κυκλόντος Ενεργητικού (ΔI+ΔII+ΔIV)			<u>627.560.106</u>			<u>408.687.750</u>	5. Υποχρεώσεις από φόρους-τέλη	540.794	736.464
							6. Ασφαλιστικοί Οργανισμοί	1.486.300	1.430.400
							7. Πιστωτές διάφοροι	<u>29.750</u>	<u>280.500</u>
								<u>98.784.134</u>	<u>67.100.457</u>
ΕΝΙΚΟ ΣΥΝΟΛΟ ΕΝΕΡΓΗΤΙΚΟΥ (Γ+Δ)			<u>639.521.585</u>			<u>426.435.170</u>	Σύνολο Υποχρεώσεων (Γ I+Γ II)	<u>678.784.134</u>	<u>447.100.457</u>
ΛΟΓ/ΣΜΟΙ ΤΑΞΕΩΣ ΧΡΕΩΣΤΙΚΟΙ							ΕΝΙΚΟ ΣΥΝΟΛΟ ΠΑΘΗΤΙΚΟΥ (Α+Γ)	<u>639.521.585</u>	<u>426.435.170</u>
4. Λοιποί λογ/σμοί τάξεως						<u>1.242.877</u>	ΛΟΓ/ΣΜΟΙ ΤΑΞΕΩΣ ΠΙΣΤΩΤΙΚΟΙ		
							4. Λοιποί λογ/σμοί τάξεως		<u>1.242.877</u>

ΚΑΤΑΣΤΑΣΗ ΛΟΓ/ΣΜΟΥ ΑΠΟΤ/ΩΝ ΧΡΗΣΕΩΣ 31ης ΔΕΚΕΜΒΡΙΟΥ 1998 (1 ΙΑΝΟΥΑΡΙΟΥ - 31 ΔΕΚΕΜΒΡΙΟΥ 1998)

	Ποσά Κλεισμένης χρήσεως 1998			Ποσά Προηγούμενης χρήσεως 1997		
ΑΠΟΤΕΛΕΣΜΑΤΑ ΕΚΜΕΤΑΛΛΕΥΣΕΩΣ						
Κύκλος εργασιών (πωλήσεις)			142.894.478			156.798.082
Μείον: Κόστος πωλήσεων			<u>130.686.890</u>			<u>141.440.897</u>
Μικτά αποτ/τα (κέρδη) εκμ/σεως			12.207.588			15.357.185
Μείον: 1. Έξοδα διοικητικής λειτουργίας			<u>-42.003.175</u>			<u>-39.833.280</u>
Μερικά αποτ/τα (ζημιές) εκμ/σεως			<u>-29.795.587</u>			<u>-24.476.095</u>
Πλέον: 4. Πιστωτικοί τόκοι			14.805.055			11.563.257
Μείον: 3. Χρεωστικοί τόκοι			<u>-26.604.461</u>			<u>-24.962.154</u>
Ολικά αποτ/τα (ζημιές) εκμ/σεως			<u>-41.794.993</u>			<u>-37.874.992</u>
I. ΠΛΕΟΝ: ΕΚΤΑΚΤΑ ΑΠΟΤΕΛΕΣΜΑΤΑ						
1. Εκτακτα & ανόργανα έσοδα			5.376.687			4.087.780
3. Έξοδα προηγ. χρήσεων			<u>22.000.000</u>			<u>16.000.000</u>
Μείον: 1. Εκτακτα & ανόργανα έξοδα			<u>-277.056</u>			<u>-60.804</u>
Οργανικά & έκτακτα αποτ/τα (ζημιές)			<u>27.099.631</u>			<u>20.026.976</u>
Μείον: Σύνολο αποσβέσεων παγίων στοιχείων			6.061.551			5.763.656
Μείον: Οι από αυτές ενσωματωμένες στο λειτουργικό κόστος			<u>6.061.551</u>			<u>5.763.656</u>
ΚΑΘΑΡΑ ΑΠΟΤ/ΤΑ (ΖΗΜΙΕΣ) ΧΡΗΣΕΩΣ			<u>-14.695.362</u>			<u>-17.848.016</u>

ΠΙΝΑΚΑΣ ΔΙΑΘΕΣΕΩΣ ΑΠΟΤΕΛΕΣΜΑΤΩΝ

	Ποσά Κλεισμ. χρήσ. 1998	Ποσά Προηγ. χρήσ. 1997
Καθάρα αποτ/τα (ζημιές) χρήσεως	14.695.362	17.848.016
Υπόλοιπα αποτ/των (ζημιών) προηγούμενων χρήσεων	<u>59.117.522</u>	<u>41.269.506</u>
Ζημιές εις νέον	<u>73.812.884</u>	<u>59.117.522</u>

Ο ΠΡΟΕΔΡΟΣ ΤΟΥ Δ.Σ.

Ο ΓΕΝ. ΓΡΑΜΜΑΤΕΑΣ

Ο ΛΟΓΙΣΤΗΣ

ΔΗΜΗΤΡΙΟΣ ΚΥΡΙΑΚΟΥ ΓΕΩΡΓΑΣ
Α.Δ.Τ. Τ 761455

ΑΝΔΡΕΑΣ ΠΑΝΑΠΩΤΗ ΜΠΕΚΙΑΡΗΣ
Α.Δ.Τ. Θ 736815

ΜΑΡΚΟΣ ΓΕΩΡΓΙΟΥ ΧΑΡΙΤΟΣ
Α.Δ.Τ. Θ 379026

NORMA τηλ. 32.47.871 - 2

ΕΡΓΗΤΙΚΟ
ΛΑΓΩ ΕΝΕΡΓΗΤΙΚΟ
Ενδεδειγμένες Διατηρήσεις
Επιπλέον & λοιπές Διατηρήσεις

Ποσά Κλειόμενης Χρήσης 1999	Ποσά Κλειόμενης Χρήσης 1998	Από Κηλ. Αποβλήτων	Από Κ. Αξία
39122301	30388501	873800	34 009 943
39122301	30388501	873800	29 728 303
39122301	30388501	873800	11 961 479
39122301	30388501	873800	11 961 479
90.000.000			74 079 373
8586689			8 199 279
98586689			82 278 652
186979 803			203 041 609
14513 566			22 145 964
292752615			227 187 573
493495924			186 224
297 083			207 807 708
156.718.359			338.622.228
157 015 002			827 369 109
16.890.603			
774.722.518			627 321 923

ΠΡΟΣΦΑΤΗ ΕΝΕΡΓΗΤΙΚΟ
Καθαρίσματα
Επιδοτήσεις
Γραμμάτια για αγορά αποβλήτων

Αναμάρτυρες
Πελάτες
Χρεώματα διάφορα
Αποβλήτων διακ. προχ. - η/μ/κ.
Διαφορές
Ταμείο
Καταβλήσεις άμεσες & προέξουσες

Δια Κινητών Ενεργητικών (Μ+Δ+ΔΜ)
ΣΤΑΘΑΤΙΣΜΟΙ ΛΟΓΗΜΟΙ ΕΝΕΡΓΗΤΙΚΩΝ
Σύνολο Χρήσιμων Ενεργητικών

ΙΚΟ ΣΥΝΟΛΟ ΕΝΕΡΓΗΤΙΚΩΝ (Γ+Δ)
ΣΥΜΦΩΝΑ ΤΑΞΕΙΣ ΧΡΕΩΤΙΚΩΝ
Λογισμικά Τέλη

ΕΛΑΣΤΗΡΙΑ ΑΦΟΡΟΥΣΑ ΑΠΟΤΙΜΗ ΧΡΗΣΕΙΣ 31ης ΔΕΚΕΜΒΡΙΟΥ 1998 (1 ΙΑΝΟΥΑΡΙΟΥ - 31 ΔΕΚΕΜΒΡΙΟΥ 1998)

Ποσά Κλειόμενης Χρήσης 1999	Ποσά Κλειόμενης Χρήσης 1998
137950757	142 824 478
91129099	132 688 890
46821659	12 277 368
- 57423926	- 42 003 173
- 10602268	- 29 795 387
23326953	14 605 055
- 50 237 771	- 29 624 481
2951450	5 378 687
26 000. 000	22 000 000
- 354 160	- 277 056
3649998	28 099 631
3649998	- 14 095 362
	8 281 251
	8 281 251
	14 095 362

ΔΗΜΗΤΡΙΟΣ ΚΥΡΙΑΚΟΥ ΓΕΩΡΓΙΑΣ
Α.Δ.Τ. Τ 781453

ΑΝΔΡΕΑΣ ΠΑΝΑΓΟΠΟΥΛΟΣ ΜΑΚΡΗΣ
Α.Δ.Τ. Θ 728415

ΜΑΡΚΟΣ ΓΕΩΡΓΙΟΥ ΣΑΡΙΤΟΣ
Α.Δ.Τ. Θ 37703

Ποσά Κλειόμενης Χρήσης 1999	Ποσά Κλειόμενης Χρήσης 1998
24369 335	22 947 825
38875000	11 569 509
35244335	34 517 335
8 915 796	- 14 095 362
37812884	- 58 117 522
8279640	- 77 917 824
49494845	- 29 272 323
520.000.000	580 000 000
500.000.000	580 000 000
75191590	65 871.187
142.125.119	28 892.502
23667545	4.183 821
778 801	540.794
1.784.000	1.488.000
649 508	29 750
29020884	91 794 134
774 722 518	627 321 923

Ποσά Κλειόμενης Χρήσης 1999	Ποσά Κλειόμενης Χρήσης 1998
8.915.796	14 095 362
37812884	58 117 522
8278 620	27 917 824

Ο ΑΣΦΙΤΗΣ
Α.Δ.Τ. Τ 22.87 371-2

ΠΡΟΜΗΘΕΥΤΙΚΟΣ ΣΥΝΕΤΑΙΡΙΣΜΟΣ ΥΠΑΛΛΗΛΩΝ ΕΜΠΟΡΙΚΗΣ ΤΡΑΠΕΖΑΣ ΣΥΝ.ΠΕ.
ΙΣΟΛΟΓΙΣΜΟΣ ΤΗΣ 31ης ΔΕΚΕΜΒΡΙΟΥ 2000 - ΕΤΑΙΡΙΚΗ ΧΡΗΣΗ (1 ΙΑΝΟΥΑΡΙΟΥ - 31 ΔΕΚΕΜΒΡΙΟΥ 2000)

ΕΡΓΗΤΙΚΟ	Ποσά Κλεισμένης χρήσεως 2000			Ποσά Προηγούμενης χρήσεως 1999		
	Αξία Κτήσ.	Αποσβέσεις	Αναπ. Αξία	Αξία Κτήσ.	Αποσβέσεις	Αναπ. Αξία
ΞΟΔΑ ΕΓΚΑΤΑΣΤΑΣΕΩΣ						
Λοιπά έξοδα εγκαταστάσεως	<u>67.199.560</u>		<u>67.199.560</u>			
ΑΓΙΟ ΕΝΕΡΓΗΤΙΚΟ						
Ύψωματες Ακίνητοποιήσεις						
Επιπλα & λοιπός εξοπλισμός	<u>39.177.216</u>	<u>36.735.983</u>	<u>2.441.233</u>	<u>39.122.301</u>	<u>30.388.501</u>	<u>8.733.800</u>
	<u>39.177.216</u>	<u>36.735.983</u>	<u>2.441.233</u>	<u>39.122.301</u>	<u>30.388.501</u>	<u>8.733.800</u>
ΥΚΛΟΦΟΡΟΥΝ ΕΝΕΡΓΗΤΙΚΟ						
ποθέματα						
Εμπορεύματα			74.981.838			90.000.000
Προκαταβολές για αγορές αποθεμάτων			5.642.953			8.586.689
			<u>80.624.791</u>			<u>98.586.689</u>
υπατήσεις						
Πελάτες			262.351.191			186.229.803
Γραμμάτια εισπρακτέα (χαρτοφυλακίου)			33.909.000			---
Χρεώστες διάφοροι			11.044.067			14.513.566
Λογ/μοί διαχ/σεως προκ/λών & πιστώσεων			<u>126.675.663</u>			<u>292.752.615</u>
			<u>433.979.921</u>			<u>493.495.984</u>
Σιαθέσιμα						
Γαμείο			196.401			297.083
Καταθέσεις όψεως & προθεσμίας			<u>104.076.750</u>			<u>156.718.359</u>
			<u>104.273.151</u>			<u>157.015.442</u>
λο Κυκλ/ντας Ενεργητικού (ΔΙ+ΔΙΙ+ΔΙΥ)			<u>618.877.863</u>			<u>749.098.115</u>
ΕΤΑΒΑΤΙΚΟΙ ΛΟΓ/ΣΜΟΙ ΕΝΕΡΓΗΤΙΚΟΥ						
Ξοδα χρήσεως εισπρακτέα			---			<u>16.890.603</u>
ΚΟ ΣΥΝΟΛΟ ΕΝΕΡΓΗΤΙΚΟΥ (Β+Γ+Δ+Ε)			<u>683.518.656</u>			<u>774.722.518</u>
ΛΟΓ/ΣΜΟΙ ΤΑΞΕΩΣ ΧΡΕΩΣΤΙΚΟΙ						
Χρεωστικοί λογ/μοί εγγυήσεων & εμπράγματων ασφαλειών			<u>148.000.000</u>			---

ΠΑΘΗΤΙΚΟ	Ποσά Κλεισμ.	Ποσά Προηγ.
	χρήσ. 2000	χρήσ. 1999
Α. ΙΔΙΑ ΚΕΦΑΛΑΙΑ		
I. Κεφάλαιο		
1. Συνεταιριστικό κεφάλαιο	<u>25.199.335</u>	<u>24.369.335</u>
III. Διαφορές αναπροσαρμογής-Επιχορηγήσεις επενδύσεων		
3. Επιχορηγήσεις επενδύσεων παγίου ενεργητικού	<u>3.875.000</u>	<u>8.875.000</u>
V. Αποτελέσματα εις νέο		
2. Υπόλοιπο ζημιών χρήσεως εις νέο	-34.671.849	-8.915.796
3. Υπόλοιπο ζημιών προηγ. χρήσεων	<u>-82.728.680</u>	<u>-73.812.884</u>
	<u>-117.400.529</u>	<u>-82.728.680</u>
Σύνολο Ιδίων Κεφαλαίων (ΑΙ+ΑΙΙΙ+ΑΥ)	<u>-88.326.194</u>	<u>-49.484.345</u>
Γ. ΥΠΟΧΡΕΩΣΕΙΣ		
I. Μακροπρόθεσμες Υποχρεώσεις		
2. Δάνεια Τραπεζών	<u>600.000.000</u>	<u>580.000.000</u>
II. Βραχυπρόθεσμες Υποχρεώσεις		
1. Προμηθευτές	75.342.137	75.191.590
2. Γραμμάτια πληρωτέα	85.100.000	142.125.119
4. Προκαταβολές πελατών	378.828	23.667.545
5. Υποχρεώσεις από φόρους-τέλη	5.333.089	788.801
6. Ασφαλιστικοί Οργανισμοί	1.854.400	1.784.000
11. Πιστωτές διάφοροι	2.640.886	649.808
12. Επιταγές πληρωτέες (μη εμφανισθείσες)	6.195.510	---
	<u>176.844.850</u>	<u>244.206.863</u>
Σύνολο Υποχρεώσεων (Γ I+Γ II)	<u>776.844.850</u>	<u>824.206.863</u>
ΓΕΝΙΚΟ ΣΥΝΟΛΟ ΠΑΘΗΤΙΚΟΥ (Α+Γ)	<u>688.518.656</u>	<u>774.722.518</u>
ΛΟΓ/ΣΜΟΙ ΤΑΞΕΩΣ ΠΙΣΤΩΤΙΚΟΙ		
2. Πιστωτικοί λογ/μοί εγγυήσεων & εμπράγματων ασφαλειών	<u>148.000.000</u>	---

ΛΕΙΨΑΝΣΗ ΛΟΓ/ΣΜΟΥ ΑΠΟΤ/ΤΩΝ ΧΡΗΣΕΩΣ 31ης ΔΕΚΕΜΒΡΙΟΥ 2000 (1 ΙΑΝΟΥΑΡΙΟΥ - 31 ΔΕΚΕΜΒΡΙΟΥ 2000)						
ΙΟΤΕΛΕΣΜΑΤΑ ΕΚΜΕΤΑΛΛΕΥΣΕΩΣ	Ποσά Κλεισμένης χρήσεως 2000			Ποσά Προηγούμενης χρήσεως 1999		
	Αξία Κτήσ.	Αποσβέσεις	Αναπ. Αξία	Αξία Κτήσ.	Αποσβέσεις	Αναπ. Αξία
λος εργασιών (πωλήσεις)			99.715.775			137.950.757
ον: Κόστος πωλήσεων			<u>94.237.319</u>			<u>91.129.099</u>
τά αποτ/τα (κέρδη) εκμ/σεως			5.478.456			46.821.658
ον: 1. Έξοδα διοικητικής λειτουργίας	34.549.420			57.423.925		
2. Έξοδα λειτουργίας διαθέσεως	<u>14.549.419</u>	<u>-49.098.839</u>		---	<u>-57.423.926</u>	
ικά αποτ/τα (ζημιές) εκμ/σεως			-43.620.383			-10.602.268
ον: 4. Πιστωτικοί τόκοι	25.642			23.326.953		
ον: 3. Χρεωστικοί τόκοι	<u>-37.802.071</u>	<u>-37.776.429</u>		<u>-50.237.771</u>	<u>-26.910.818</u>	
κά αποτ/τα (ζημιές) εκμ/σεως			-81.396.812			-37.513.086
ΛΕΟΝ: ΕΚΤΑΚΤΑ ΑΠΟΤΕΛΕΣΜΑΤΑ						
1. Εκτακτα & ανόργανα έσοδα	17.491.374			2.951.450		
3. Έσοδα προηγ. χρήσεων	33.000.000			26.000.000		
ον: 1. Εκτακτα & ανόργανα έξοδα	<u>-2.418.929</u>	<u>48.072.445</u>		<u>-354.160</u>	<u>28.597.290</u>	
γανικά & έκτακτα αποτ/τα (ζημιές)			-33.324.367			-8.915.796
ον: Σύνολο αποσβέσεων παγίων στοιχείων	6.347.482			3.649.998		
Μείον: Οι από αυτές ενσωματωμένες στο λειτουργικό κόστος	<u>-5.000.000</u>	<u>-1.347.482</u>		<u>-3.649.998</u>	---	
ΑΡΑ ΑΠΟΤ/ΤΑ (ΖΗΜΙΕΣ) ΧΡΗΣΕΩΣ			<u>-34.671.849</u>			<u>-39.915.796</u>

ΠΙΝΑΚΑΣ ΔΙΑΘΕΣΕΩΣ ΑΠΟΤΕΛΕΣΜΑΤΩΝ		
Καθαρά αποτ/τα (ζημιές) χρήσεως	Ποσά Κλεισμ.	Ποσά Προηγ.
	χρήσ. 2000	χρήσ. 1999
Υπόλοιπο αποτ/των (ζημιών) προηγούμενων χρήσεων	34.671.849	8.915.796
Ζημιές εις νέον	<u>82.728.680</u>	<u>73.812.884</u>
	<u>117.400.529</u>	<u>82.728.680</u>

ΔΗΜΗΤΡΙΟΣ ΚΥΡΙΑΚΟΥ ΓΕΩΡΓΙΑΣ
Α.Δ.Τ. Τ 761455

ΠΑΝΑΓΙΩΤΗΣ ΙΩΑΝΝΗ ΠΑΝΑΓΟΥ
Α.Δ.Τ. Φ 064673

ΜΑΡΚΟΣ ΓΕΩΡΓΙΟΥ ΧΑΡΙΤΟΣ
Α.Δ.Τ. Θ 379026

NORMA τηλ. 32.47.871 - 2

ΠΡΟΜΗΘΕΥΤΙΚΟΣ ΣΥΝΕΤΑΙΡΙΣΜΟΣ ΥΠΑΛΛΗΛΩΝ ΕΜΠΟΡΙΚΗΣ ΤΡΑΠΕΖΑΣ ΣΥΝ.ΠΕ.
ΙΣΟΛΟΓΙΣΜΟΣ ΤΗΣ 31ης ΔΕΚΕΜΒΡΙΟΥ 2001 - ΕΤΑΙΡΙΚΗ ΧΡΗΣΗ (1 ΙΑΝΟΥΑΡΙΟΥ - 31 ΔΕΚΕΜΒΡΙΟΥ 2001)

ΕΝΕΡΓΗΤΙΚΟ	Ποσά Κλεισμένης χρήσεως 2001			Ποσά Προηγούμενης χρήσεως 2000			ΠΑΘΗΤΙΚΟ	Ποσά Κλεισμ. χρήσ. 2001	Ποσά Προηγ. χρήσ. 2000
	Αξία Κτήσ.	Αποσβέσεις	Αναπ. Αξία	Αξία Κτήσ.	Αποσβέσεις	Αναπ. Αξία			
Β. ΕΞΟΔΑ ΕΓΚΑΤΑΣΤΑΣΕΩΣ							Α. ΙΔΙΑ ΚΕΦΑΛΑΙΑ		
4. Λοιπά έξοδα εγκαταστάσεως	87.070.835	13.439.912	73.630.923	67.199.560		67.199.560	I. Κεφάλαιο		
Γ. ΠΑΓΙΟ ΕΝΕΡΓΗΤΙΚΟ							1. Συνταξιοδοτικό κεφάλαιο	25.864.235	25.199.33
II. Ενσώματες Ακίνητοποιήσεις							III. Διαφορές αναπροσαρμογής-Επιχορηγήσεις επενδύσεων		
6. Επιπλα & λοιπός εξοπλισμός	39.227.216	37.944.158	1.283.058	39.177.216	36.735.983	2.441.233	3. Επιχορηγήσεις επενδύσεων παγίου ενεργητικού		3.875.00
Δ. ΚΥΚΛΟΦΟΡΟΥΝ ΕΝΕΡΓΗΤΙΚΟ							V. Αποτελέσματα εις νέο		
I. Αποθέματα							2. Υπόλοιπο ζημιών χρήσεως εις νέο	-2.954.892	-34.671,84
1. Εμπορεύματα			51.375.607			74.981.838	3. Υπόλοιπο ζημιών προηγ. χρήσεων	-117.400.529	-82.728.680
5. Προκαταβολές για αγορές αποθεμάτων			5.636.399			5.642.953	Σύνολο Ιδίων Κεφαλαίων (ΑΙ + ΑΙΙΙ + ΑV)	-94.491.186	-98.326.19
			57.011.916			80.624.791	Γ. ΥΠΟΧΡΕΩΣΕΙΣ		
II. Απαιτήσεις							I. Μακροπρόθεσμες Υποχρεώσεις		
1. Πελάτες			282.723.845			262.351.191	2. Δάνεια Τραπεζών	600.000.000	600.000.000
2. Γραμμάτια εισπρακτέα (χαρτοφυλακίου)			163.500.000			33.909.000	II. Βραχυπρόθεσμες Υποχρεώσεις		
11. Χρεώστες διάφοροι			3.896.889			11.044.067	1. Προμηθευτές	79.875.445	75.342.130
12. Λογ/σμοί διαχ/σεως προκ/λών & πιστώσεων			18.359.925			126.079.663	2. Γραμμάτια πληρωτέα	40.700.000	85.100.000
			468.480.659			433.979.921	4. Προκαταβολές πελατών	667.403	378.820
IV. Διαθέσιμα							5. Υποχρεώσεις από φόρους-τέλη	3.623.689	5.333.085
1. Ταμείο			54.376			196.401	6. Ασφαλιστικοί Οργανισμοί	2.177.200	1.854.400
3. Καταθέσεις όψεως & προθεσμίας			86.397.538			104.076.750	11. Πιστωτές διάφοροι	1.534.588	2.640.880
			86.451.914			104.273.151	12. Επιταγές πληρωτέες (μη εμφανισθείσες)	461.000	6.195.510
Σύνολο Κυκλόντας Ενεργητικού (ΔΙ + ΔΙΙ + ΔΙV)			611.944.409			618.877.863	Σύνολο Υποχρεώσεων (ΓI + ΓII)	729.039.325	776.844.850
ΓΕΝΙΚΟ ΣΥΝΟΛΟ ΕΝΕΡΓΗΤΙΚΟΥ (Β + Γ + Δ)			686.858.470			688.518.656	Δ. ΜΕΤ/ΚΟΙ ΛΟΓ/ΣΜΟΙ ΠΑΘΗΤΙΚΟΥ		
ΛΟΓ/ΣΜΟΙ ΤΑΞΕΩΣ ΧΡΕΩΣΤΙΚΟΙ							1. Εσοδα επόμενων χρήσεων	52.310.331	
2. Χρεωστικοί λογ/σμοί εγγυήσεων & εμπράγματων ασφαλειών			148.000.000			148.000.000	ΓΕΝΙΚΟ ΣΥΝΟΛΟ ΠΑΘΗΤΙΚΟΥ (Α + Γ + Δ)	686.858.470	688.518.656
ΚΑΤΑΣΤΑΣΗ ΛΟΓ/ΣΜΟΥ ΑΠΟΤ/ΤΩΝ ΧΡΗΣΕΩΣ 31ης ΔΕΚΕΜΒΡΙΟΥ 2001 (1 ΙΑΝΟΥΑΡΙΟΥ - 31 ΔΕΚΕΜΒΡΙΟΥ 2001)							ΛΟΓ/ΣΜΟΙ ΤΑΞΕΩΣ ΠΙΣΤΩΤΙΚΟΙ		
I. ΑΠΟΤΕΛΕΣΜΑΤΑ ΕΚΜΕΤΑΛΛΕΥΣΕΩΣ	Ποσά Κλεισμένης χρήσεως 2001			Ποσά Προηγούμενης χρήσεως 2000			2. Πιστωτικοί λογ/σμοί εγγυήσεων & εμπράγματων ασφαλειών	148.000.000	148.000.000
Κύκλος εργασιών (πωλήσεις)	145.476.051			99.715.775			ΠΙΝΑΚΑΣ ΔΙΑΘΕΣΕΩΣ ΑΠΟΤΕΛΕΣΜΑΤΩΝ		
Μείον: Κόστος πωλήσεων	102.178.248			94.237.319			Καθαρά αποτ/τα (ζημίες) χρήσεως	-2.954.892	-34.671.849
Μικτά αποτ/τα (κέρδη) εκμ/σεως	43.297.803			5.478.456			Υπόλοιπο αποτ/των (ζημιών) προηγούμενων χρήσεων	-117.400.529	-82.728.680
Μείον: 1. Εξοδα διοικητικής λειτουργίας	34.244.238			34.549.420			Ζημίες εις νέον	-120.355.421	-117.400.529
2. Εξοδα λειτουργίας διαθέσεως	16.270.550		50.514.788	14.549.419		-49.098.839			
Μερικά αποτ/τα (ζημίες) εκμ/σεως			-7.216.985			-43.620.383			
Πλέον: 4. Πιστωτικοί τόκοι	4.067.844			25.612					
Μείον: 3. Χρεωστικοί τόκοι	29.282.192		-21.214.348	-37.802.071		-37.776.429			
Ολικά αποτ/τα (ζημίες) εκμ/σεως			-28.431.333			-81.396.812			
II. ΠΛΕΟΝ: ΕΚΤΑΚΤΑ ΑΠΟΤΕΛΕΣΜΑΤΑ									
1. Εκτακτα & ανόργανα έσοδα	8.874.822			17.491.374					
3. Έσοδα προηγ. χρήσεων	35.000.000			33.000.000					
Μείον: 1. Εκτακτα & ανόργανα έξοδα	-18.051.381		25.023.441	-2.410.929		48.072.445			
Οργανικά & έκτακτα αποτ/τα (ζημίες)			-2.007.892			-33.324.367			
Μείον: Σύνολο αποσβέσεων παγίων στοιχείων	1.158.176			6.347.182					
Μείον: Οι από αυτές ενσωματωμένες στο λειτουργικό κόστος	811.176		347.000	5.000.000		-1.347.482			
ΚΑΘΑΡΑ ΑΠΟΤ/ΤΑ (ΖΗΜΙΕΣ) ΧΡΗΣΕΩΣ			-2.954.892			-34.671.849			
Ο ΠΡΟΕΔΡΟΣ ΤΟΥ Δ.Σ.				Ο ΤΑΜΙΑΣ			Ο ΛΟΓΙΣΤΗΣ		

ΔΗΜΗΤΡΙΟΣ ΚΥΡΙΑΚΟΥ ΓΕΩΡΓΙΑΣ
Α.Δ.Τ. Τ 761455

ΠΑΝΑΓΙΩΤΗΣ ΙΩΑΝΝΗΣ ΠΑΠΑΓΟΥ
Α.Δ.Τ. Φ 064673

ΜΑΡΚΟΣ ΓΕΩΡΓΙΟΥ ΧΑΡΙΤΟΣ
Α.Δ.Τ. Θ 379026

ΠΡΟΜΗΘΕΥΤΙΚΟΣ ΣΥΝΕΤΑΙΡΙΣΜΟΣ ΥΠΑΛΛΗΛΩΝ ΕΜΠΟΡΙΚΗΣ ΤΡΑΠΕΖΑΣ ΣΥΝ.Π.Ε.
ΙΣΟΛΟΓΙΣΜΟΣ ΤΗΣ 31ης ΔΕΚΕΜΒΡΙΟΥ 2002 - ΕΤΑΙΡΙΚΗ ΧΡΗΣΗ (1 ΙΑΝΟΥΑΡΙΟΥ - 31 ΔΕΚΕΜΒΡΙΟΥ 2002)

ΕΝΕΡΓΗΤΙΚΟ	Ποσά Κλειομένης χρήσεως 2002			Ποσά Προηγούμενης χρήσεως 2001			ΠΑΘΗΤΙΚΟ	Ποσά Κλειομ. χρήσ. 2002	Ποσά Προηγ. χρήσ. 2001
	Αξία Κτήσ. Αποσβέσεις	Αναπ. Αξία	Αξία Κτήσ. Αποσβέσεις	Αναπ. Αξία	Αξία Κτήσ. Αποσβέσεις	Αναπ. Αξία			
Β. ΕΞΟΔΑ ΕΓΚΑΤΑΣΤΑΣΕΩΣ							Α. ΙΔΙΑ ΚΕΦΑΛΑΙΑ		
4. Λοιπά έξοδα εγκαταστάσεως	<u>312.647,03</u>	<u>101.971,56</u>	<u>210.675,47</u>	<u>255.527,03</u>	<u>39.442,15</u>	<u>216.084,88</u>	I. Κεφάλαιο		
Γ. ΠΑΓΙΟ ΕΝΕΡΓΗΤΙΚΟ							1. Καταβλημένο συντετ. κεφάλαιο	120.299,97	75.903,84
II. Ενσώματες Ακίνητοποιήσεις							2. Οφειλόμενο συντετ. κεφάλαιο	48.531,97	---
1. Γήπεδα-Οικόπεδα	48.312,72	---	48.312,72	---	---	---		<u>168.761,94</u>	<u>75.903,84</u>
6. Επιπλα & λοιπός εξοπλισμός	115.210,77	112.053,98	3.156,79	114.973,48	111.208,10	3.765,39	V. Αποτελέσματα εις νέο		
7. Ακινήσεις υπό εκτέλεση	<u>4.874,71</u>	---	<u>4.874,71</u>	---	---	---	2. Υπόλοιπο ζημιών χρήσεως εις νέο	-58.094,83	-8.671,00
	<u>168.398,20</u>	<u>112.053,98</u>	<u>56.344,22</u>	<u>114.973,48</u>	<u>111.208,10</u>	<u>3.765,39</u>	3. Υπόλοιπο ζημιών προηγ. χρήσεων	-353.207,40	-344.535,68
								<u>-411.302,23</u>	<u>-353.207,40</u>
Δ. ΚΥΚΛΟΦΟΡΟΥΝ ΕΝΕΡΓΗΤΙΚΟ							Σύνολο Ιδίων Κεφαλαίων (ΑΙ+ΑΥ)	<u>242.540,29</u>	<u>277.303,55</u>
I. Αποθέματα							Γ. ΥΠΟΧΡΕΩΣΕΙΣ		
1. Εμπορεύματα			134.706,83			150.772,14	I. Μακροπρόθεσμες Υποχρεώσεις		
5. Προκαταβολές για αγορές αποθεμάτων			---			16.540,89	2. Δάνεια Τραπεζών	<u>2.347.762,29</u>	<u>1.760.821,72</u>
			<u>134.706,83</u>			<u>167.313,03</u>	II. Βραχυπρόθεσμες Υποχρεώσεις		
II. Απαιτήσεις							1. Προμηθευτές	179.355,31	234.410,68
1. Πελάτες			843.635,43			829.710,43	2. Γραμμάτια πληρωτέα	58.700,00	119.442,41
2. Γραμμάτια εισπρακτέα (χαρτοφυλακίου)			1.194.768,55			479.823,92	4. Προκαταβολές πελατών	---	1.958,64
11. Χρεώστες διάφοροι			55.853,56			11.436,21	5. Υποχρεώσεις από φόρους-τέλη	9.617,41	10.634,46
12. Λογισμίοι διαχ/σεως προκ/λών & πιστώσεων			1.839,78			53.880,93	6. Ασφαλιστικοί Οργανισμοί	4.715,64	6.389,44
			<u>2.096.097,32</u>			<u>1.374.851,49</u>	11. Πιότωτες διάφοροι	396,78	5.856,46
IV. Διαθέσιμα							12. Επιταγές πληρωτέες	---	1.352,90
1. Ταμείο			667,03			159,58		<u>252.785,14</u>	<u>378.692,08</u>
3. Καταθέσεις όψεως & προθεσμίας			172.428,86			253.551,11	Σύνολο Υποχρεώσεων (Γ I+Γ II)	<u>2.600.547,43</u>	<u>2.140.966,71</u>
			<u>173.095,89</u>			<u>253.710,61</u>	Δ. ΜΕΤ/ΚΟΙ ΛΟΓ/ΣΜΟΙ ΠΑΘΗΤΙΚΟΥ	<u>338.848,59</u>	<u>153.515,28</u>
Σύνολο Κυκλόντος Ενεργητικού (ΔΙ+ΔΙΙ+ΔΙΥ)			<u>2.403.900,04</u>			<u>1.795.975,21</u>	1. Εσοδα επόμενων χρήσεων		
Ε. ΜΕΤΑΒΑΤΙΚΟΙ ΛΟΓ/ΣΜΟΙ ΕΝΕΡΓΗΤΙΚΟΥ							ΓΕΝΙΚΟ ΣΥΝΟΛΟ ΕΝΕΡΓΗΤΙΚΟΥ (Β+Γ+Δ+Ε)	<u>2.696.855,73</u>	<u>2.015.725,48</u>
1. Έξοδα επόμενων χρήσεων			25.936,00			---	ΛΟΓ/ΣΜΟΙ ΤΑΞΕΩΣ ΧΡΕΩΣΤΙΚΟΥ		
ΓΕΝΙΚΟ ΣΥΝΟΛΟ ΕΝΕΡΓΗΤΙΚΟΥ (Β+Γ+Δ+Ε)			<u>2.696.855,73</u>			<u>2.015.725,48</u>	4. Λοιποί λογισμίοι τάξεως	<u>34.137,57</u>	<u>434.336,02</u>
ΛΟΓ/ΣΜΟΙ ΤΑΞΕΩΣ ΧΡΕΩΣΤΙΚΟΥ									
4. Λοιποί λογισμίοι τάξεως			34.137,57			434.336,02			

ΚΑΤΑΣΤΑΣΗ ΛΟΓ/ΣΜΟΥ ΑΠΟΤ/ΩΝ ΧΡΗΣΕΩΣ 31ης ΔΕΚΕΜΒΡΙΟΥ 2002 (1 ΙΑΝΟΥΑΡΙΟΥ - 31 ΔΕΚΕΜΒΡΙΟΥ 2002)

I. ΑΠΟΤΕΛΕΣΜΑΤΑ ΕΚΜΕΤΑΛΛΕΥΣΕΩΣ	Ποσά Κλειομένης χρήσεως 2002	Ποσά Προηγούμενης χρήσεως 2001
Κύκλος εργασιών (πωλήσεις)	355.284,68	426.928,99
Μείον: Κόστος πωλήσεων	<u>254.764,58</u>	<u>299.862,80</u>
Μικτά αποτ/τα (κέρδη) εκμ/σεως		127.068,19
Μείον: 1. Έξοδα διοικητικής λειτουργίας	123.222,03	100.496,66
2. Έξοδα λειτουργίας διαθέσεως	<u>39.756,70</u>	<u>47.749,23</u>
Μερικά αποτ/τα (ζημιές) εκμ/σεως		148.245,89
Πλέον: 4. Πιστωτικοί τόκοι	13.852,88	-21.179,71
Μείον: 3. Χρεωστικοί τόκοι	<u>-90.039,10</u>	<u>74.195,72</u>
Ολικά αποτ/τα (ζημιές) εκμ/σεως		-83.437,52
II. ΠΛΕΟΝ: ΕΚΤΑΚΤΑ ΑΠΟΤΕΛΕΣΜΑΤΑ		
1. Εκτακτα & ανόργανα έσοδα	36.786,44	26.044,97
3. Έσοδα προηγ. χρήσεων	106.529,71	102.714,50
Μείον: 1. Εκτακτα & ανόργανα έξοδα	<u>-62.766,13</u>	<u>-52.975,44</u>
Οργανικά & έκτακτα αποτ/τα (ζημιές)		-7.653,39
Μείον: Σύνολο αποσβέσεων παγίων στοιχείων	845,88	3.398,90
Μείον: Οι από αυτές ενσωματωμένες στο λειτουργικό κόστος	<u>845,88</u>	<u>2.380,56</u>
ΚΑΘΑΡΑ ΑΠΟΤ/ΤΑ (ΖΗΜΙΕΣ) ΧΡΗΣΕΩΣ	<u>-58.094,83</u>	<u>-8.671,73</u>

Ο ΠΡΟΕΔΡΟΣ ΤΟΥ Δ.Σ.

Ο ΤΑΜΙΑΣ

ΓΙΑ ΤΟ ΛΟΓΙΣΤΗΡΙΟ

ΔΗΜΗΤΡΙΟΣ ΚΥΡΙΑΚΟΥ ΓΕΩΡΓΑΣ
Α.Δ.Τ. Τ 761455

ΠΑΝΑΓΙΩΤΗΣ ΙΩΑΝΝΗΣ ΠΑΝΑΓΟΥ
Α.Δ.Τ. Φ 064673

NORMA τηλ. 32.47.871 - 2

ΑΘΑΝΑΣΙΟΣ ΒΟΥΛΓΑΡΗΣ
Α.Δ.Τ. Π 046545

Από την μελέτη των ισολογισμών αυτών καταλήγουμε στο συμπέρασμα ότι ο συνεταιρισμός τα τελευταία χρόνια επενδύει κεφάλαιά του σε πάγιο ενεργητικό δηλαδή εξοπλισμό, γήπεδα, οικόπεδα και ότι άλλο θα αποτελούσε πάγιο περιουσιακό του στοιχείο.

Επιπλέον παρατηρείται αύξηση των πωλήσεων, του κεφαλαίου από την μιας πλευρά και συγκρατημένη τραπεζική χρηματοδότηση από την άλλη.

Μάλιστα υπάρχει κλίμα αισιοδοξίας για την καλή πορεία του, την οικονομική επιβίωση και την σύσφιξη ακόμη περισσότερο των σχέσεων των εταίρων και την προσέλκυση νέων μελών σαν επισφράγισμα της προσπάθειας για εξάπλωση τη συνεταιριστικής ιδέας.

6.3. Τηρούμενα βιβλία και στοιχεία

Σύμφωνα με τον ορισμό που δίνει ο Ν. 1667/86 οι αστικοί συνεταιρισμοί αποσκοπούν στην άσκησης επιχειρήσεως. Συνεπώς, υποχρεούνται να τηρούν τα προβλεπόμενα από τον Κώδικα Βιβλίων και Στοιχείων βιβλία και στοιχεία, όπως κάθε «επιτηδευματίας» με τους όρους και τις διακρίσεις που προβλέπει το διάταγμα αυτό.

Συνεπώς ο Προμηθευτικός και Πιστωτικός Συνεταιρισμός Εργαζομένων Εμπορικής Τραπεζής Ελλάδος τηρεί για τη διαχείριση, τη Διοίκηση και τη Λειτουργία του Συνεταιρισμού τα οριζόμενα από το Νόμο και το παρόν καταστατικό Βιβλία και Αρχεία.

Ο Συνεταιρισμός τηρεί τα οριζόμενα από την οικεία φορολογική νομοθεσία και το Λογιστική σχέδιο του Συνεταιρισμού Βιβλία.

Συγκεκριμένα τηρεί:

- Τιμολόγια-αποδείξεις
- Παραστατικά εισπράξεων-πληρωμών
- Αρχεία διακηρύξεων-δημοσιεύσεων
- Αρχείο συμβεβλημένων καταστημάτων κ.λ.π. ως και των οικείων συμφωνιών και συμβάσεων
- Ισολογισμών, Λογαριασμών Αποτελεσμάτων χρήσης, Διάθεσης Κερδών - Κάλυψης Ζημιών, Εκθέσεων Εποπτικού Συμβουλίου, μηνιαίων Ταμειακών Καταστάσεων και συναφών δημοσιεύσεων.
- Ειδικών Εσωτερικών κανονισμών.
- Ειδικής νομοθεσίας και νομολογίας.

Επίσης το άρθρο 9 του Ν. 1667/86 ορίζει ότι ο συνεταιρισμός τηρεί τα βιβλία (Διοικητικά-Λειτουργικά) που προβλέπει η φορολογική νομοθεσία και επιπλέον:

α) Βιβλίο Μητρώου Μονίμων Μελών του Συνεταιρισμού, στο οποίο καταχωρούνται με αύξοντα αριθμό και κατά χρονολογική σειρά τα ακόλουθα στοιχεία κάθε μέλους: Η ημερομηνία εγγραφής, το ονοματεπώνυμο, το πατρώνυμο, η διεύθυνση κατοικίας, ο αριθμός των μερίδων του (υποχρεωτικής και προαιρετικής), η αξία τους καθώς και η χρονολογία διαγραφής ή αποχώρησης κ.λ.π. αυτών,

β) Βιβλίο Πρακτικών της Γενικής Συνέλευσης.

γ) Βιβλίο Πρακτικών του Διοικητικού Συμβουλίου.

δ) Βιβλίο Πρακτικών του Εποπτικού Συμβουλίου.

Τα όπως πιο πάνω βιβλία θεωρούνται πριν από τη χρήση τους από τον Ειρηνοδίκη στην περιφέρεια του οποίου εδρεύει ο Συνεταιρισμός.

Εκτός από τα όπως πιο πάνω οριζόμενα Λογιστικά - Διαχειριστικά και Διοικητικά - Λειτουργικά Βιβλία, ο Συνεταιρισμός μπορεί να τηρεί και οποιαδήποτε άλλα βιβλία απαραίτητα για την καλή λειτουργία του, με απόφαση του Διοικητικού Συμβουλίου.

Ειδικότερα, τηρεί:

α) Βιβλίο Μητρώου Προσωρινών Μελών του Συνεταιρισμού.

β) Βιβλίο παγίων αποφάσεων των διαφόρων οργάνων του.

Να σημειωθεί ακόμη η διάταξη της παραγράφου 1 του άρθρου 13 του Κ.Β.Σ. σύμφωνα με την οποία: ο επιτηδευματίας, που τηρεί βιβλία δεύτερης ή τρίτης κατηγορίας, για κάθε πώληση αγαθών ή παροχή υπηρεσιών προς το κοινό ή προς τα μέλη προμηθευτικού συνεταιρισμού με βάση διατακτικές του, εκδίδει απόδειξη λιανικής πωλήσεως ή παροχής υπηρεσιών κατά περίπτωση.

Τέλος τα διοικητικά και λειτουργικά αρχεία που υποχρεούνται να τηρεί ο συνεταιρισμός είναι:

α) Γενικό Αρχείο: εισερχόμενης και εξερχόμενης αλληλογραφίας καθώς και τα οικεία Βιβλία Πρωτοκόλλων,

β) Ειδικό Αρχείο: Συμβάσεων, Νομοθεσίας και Νομολογίας, Αιτήσεων μελών, γνωστοποιήσεων - δημοσιεύσεων, Εποπτεύουσας Αρχής, Γενικών Συνελεύσεων, Ενώσεων, Παραρτημάτων, Πρατηρίων κ.λ.π., Αρχαιρεσιών, Εσωτερικών και Ειδικών Κανονισμών, Πρωτοκόλλων Παράδοσης και Παραλαβής των διαφόρων οργάνων του Συνεταιρισμού, των σχετικών με τη νομιμοποίηση του Συνεταιρισμού ιδρυτικών κ.λ.π. επικυρωτικών εγγράφων, Καταστατικών, Αναφορών ή Δηλώσεων προς το οικείο Ειρηνοδίκη κ.λ.π. σχετικά.

Τέλος ο συνεταιρισμός όταν τηρεί τα βιβλία του με τη διπλογραφική μέθοδο (τρίτη κατηγορία Κ.Β.Σ.) οφείλει να εφαρμόζει το Γενικό Λογιστικό Σχέδιο.

Ο Συνεταιρισμός μπορεί να τηρεί και όποια άλλα αρχεία κρίνονται απαραίτητα για την καλή λειτουργία του, με σχετική απόφαση του Διοικητικού Συμβουλίου.

Ο τρόπος τήρησης των Βιβλίων και Αρχείων του Συνεταιρισμού, ο χρόνος διατήρησης και καταστροφής αυτών κ.λ.π. μπορεί να ρυθμίζεται με ειδική απόφαση του Διοικητικού Συμβουλίου και αναλυτικότερα, με τη σύνταξη ειδικού εσωτερικού Κανονισμού σχετικά με τη λειτουργία των Γραφείων και το προσωπικό του Συνεταιρισμού.

6.4. Φορολογία του συνεταιρισμού

Στο άρθρο 99 παράγραφος 1 περίπτωση γ' του Ν. 2238/94 αναφέρεται ότι αντικείμενο του φόρου εισοδήματος είναι και οι συνεταιρισμοί και οι ενώσεις αυτών. Το αυτό επαναλαμβάνεται και στο άρθρο 101 του ίδιου νόμου με τη διατύπωση ότι στο φόρο εισοδήματος υπόκεινται και οι συνεταιρισμοί που έχουν συσταθεί νόμιμα και οι ενώσεις τους.

Προσδιορισμός εισοδήματος συνεταιρισμού

Σύμφωνα με το άρθρο 28 παράγραφος 3 περίπτωση γ' του Ν. 2238/94, τα ποσά που καταβάλλει με τη μορφή μερίσματος ή αμοιβών στα μέλη τους ο συνεταιρισμός που έχει συσταθεί νόμιμα θεωρούνται ως εισόδημα από εμπορικές επιχειρήσεις και φορολογούνται.

Και στην παράγραφο 1 περίπτωση γ' του άρθρου 99 του Ν. 2238/94 διευκρινίζεται ότι στο συνεταιρισμό ο φόρος εισοδήματος επιβάλλεται στο συνολικό καθαρό εισόδημα ή κέρδος που προκύπτει στην ημεδαπή ή αλλοδαπή, πριν από την αφαίρεση των χορηγούμενων εκπτώσεων στα μέλη του. Τα διανεμόμενα κέρδη και οι χορηγούμενες εκπτώσεις στα μέλη λαμβάνονται από το υπόλοιπο των κερδών, που απομένει μετά την αφαίρεση του αναλογούντος φόρου εισοδήματος.

Για την εφαρμογή της διατάξεως αυτής δεν λαμβάνονται υπόψη οι χορηγούμενες επί των τιμολογίων πωλήσεως εκπτώσεις σε διατιμημένα είδη και μέχρι των επιτρεπόμενων από τις εκάστοτε ισχύουσες αγορανομικές διατάξεις ποσοστών.

Στο συνεταιρισμό τα εισοδήματα και κέρδη αυτού θεωρείται ότι αποκτήθηκαν από κάθε συνεταίρο για το μερίσμα ή την αμοιβή που του καταβλήθηκε (άρθρο 28 παρ. 4 περίπτωση γ' Ν. 2238/94).

Συντελεστής φορολογίας εισοδήματος συνεταιρισμού. Παρακράτηση φόρου στην πηγή. Εξάντληση φορολογικής υποχρεώσεως.

Τα εισοδήματα και τα κέρδη του συνεταιρισμού – όπως προσδιορίζονται από τις διατάξεις του άρθρου 28 του Ν. 2238/94 - φορολογούνται στην πηγή με συντελεστή τριάντα πέντε τοις εκατό (35%). Ειδικά για τα εισοδήματα του συνεταιρισμού από ακίνητα επιβάλλεται και συμπληρωματικός φόρος 3% (άρθρο 109 παρ. 1 περίπτωση γ' και παρ. 3 Ν. 2238/94).

Με την καταβολή του ανωτέρω φόρου 35% επέρχεται εξάντληση της φορολογικής υποχρεώσεως και συνεπώς τα μέλη του συνεταιρισμού, για τα μερίσματα και τις αμοιβές που λαμβάνουν (καθαρά ποσά, αφού ο αναλογών φόρος έχει παρακρατηθεί στην πηγή), δεν έχουν υποχρέωση πληρωμής φόρου ούτε δηλώσεως. Μπορούν, ωστόσο, και είναι σκόπιμο να τα περιλαμβάνουν στην ατομική τους δήλωση και στη θέση των εισοδημάτων που φορολογήθηκαν κατά ειδικό τρόπο.

6.5. Φόρος Προστιθέμενης Αξίας (Φ.Π.Α.)

Οι δραστηριότητες του συνεταιρισμού από πωλήσεις αγαθών ή υπηρεσιών υπόκεινται στο φόρο προστιθέμενης αξίας.

Τα έσοδα του συνεταιρισμού από εισφορές συνεταίρων, καθώς και εκείνα που προκύπτουν από τη λειτουργία του υπόκεινται σε Φ.Π.Α. Δεν επιβαρύνονται με Φ.Π.Α. οι τόκοι από καταθέσεις προθεσμίας των συνεταιρικών μερίδων.

Τέλος, τα δικαιώματα εγγραφής, εφόσον αυτά αποτελούν συνεταιρικά μερίδια, δεν επιβαρύνονται με Φ.Π.Α. Στην αντίθετη περίπτωση υπόκεινται σε ΦΠΑ (Υπ. Οικον. Σ 3396/29.2.1988). (Λεοντάρης Μ., 2002, σ. 393-394)

6.6. Διάλυση-εκκαθάριση του συνεταιρισμού

Ο Συνεταιρισμός διαλύεται: α) Αν τα μέλη του μειωθούν κάτω των δέκα (10). β) Αν αποφασίσει γι αυτό η Γενική Συνέλευση. γ) Αν κηρυχτεί σε πτώχευση.

Η διάλυση καταχωρείται στο Μητρώο Συνεταιρισμών του Ειρηνοδικείου της έδρας του Συνεταιρισμού. Τη διάλυση του Συνεταιρισμού ακολουθεί η εκκαθάριση. Την εκκαθάριση διενεργεί το Εποπτικό Συμβούλιο. Ο Συνεταιρισμός θεωρείται ότι εξακολουθεί να υφίσταται και μετά την απόφαση για τη διάλυση του, εφόσον διαρκεί η εκκαθάριση.

Κατά την εκκαθάριση διεκπεραιώνονται οι εκκρεμείς υποθέσεις του Συνεταιρισμού και ιδίως εισπράττονται οι απαιτήσεις του, ρευστοποιούνται τα περιουσιακά του στοιχεία και πληρώνονται τα χρέη του. Το τυχόν υπόλοιπο, διανέμεται στα μέλη του, ανάλογα με τις μερίδες τους.

Σε περίπτωση διάλυσης του Συνεταιρισμού λόγω πτώχευσης είναι δυνατή η αναβίωση του με απόφαση της Γενικής Συνέλευσης που καταχωρείται στο Μητρώο Συνεταιρισμών του Ειρηνοδικείου της έδρας του, αν η πτώχευση ανακληθεί ή περατωθεί με συμβιβασμό.

Σε περίπτωση διάλυσης του Συνεταιρισμού λόγω μείωσης των μελών του κάτω των δέκα (10) είναι δυνατή η αναβίωση του, αν μέσα σε τρεις (3) μήνες συμπληρωθεί ο απαιτούμενος ελάχιστος αριθμός των δεκαπέντε (15) μελών και ακολουθήσει μέσα σε ένα (1) μήνα απόφαση της Γενικής Συνέλευσης που συγκαλείται εκτάκτως γι αυτό το σκοπό, οπότε και θεωρείται ότι ο Συνεταιρισμός δεν έχει ποτέ διαλυθεί.

Η όπως πιο πάνω αναβίωση του Συνεταιρισμού, μπορεί να γίνει μόνον εφόσον δεν έχει αρχίσει η διανομή του καθαρού υπολοίπου του στα μέλη αυτού.

6.7. Πτώχευση συνεταιρισμού

Ο Συνεταιρισμός μπορεί να κηρυχθεί σε πτώχευση, αν αδυνατεί να πληρώσει τις ληξιπρόθεσμες οφειλές του ή αν κατά τη σύνταξη του Ισολογισμού διαπιστωθεί ότι το Παθητικό είναι μεγαλύτερο από το Ενεργητικό, περισσότερο από το ένα τρίτο (1/3) του συνολικού ποσού της ευθύνης όλων των συνεταίρων.

Στις όπως πιο πάνω περιπτώσεις ο Συνεταιρισμός κηρύσσεται σε πτώχευση από το Ειρηνοδικείο της έδρας του έπειτα από σχετική αίτηση:

α) Οποιουδήποτε δανειστή, αν το Διοικητικό Συμβούλιο δεν συγκαλεί τη Γενική Συνέλευση για την επιβολή της οικείας έκτακτης εισφοράς.

β) Του Διοικητικού Συμβουλίου ή οποιουδήποτε δανειστή, αν η επιβολή της οικείας έκτακτης εισφοράς αποτύχει.

Σε όλες τις περιπτώσεις πτώχευσης του Συνεταιρισμού, ακολουθείται η διαδικασία του εμπορικού Νόμου.

Σύνδικος της πτώχευσης διορίζεται αυτός που υποδεικνύεται από την πλειοψηφία των πιστωτών του Συνεταιρισμού εκτός και αν σπουδαίος λόγος δεν το επιτρέπει.

ΚΕΦΑΛΑΙΟ 7^ο

ΜΑΚΡΟΧΡΟΝΙΑ ΠΡΟΒΛΗΜΑΤΑ ΤΟΥ ΣΥΝΕΤΑΙΡΙΣΜΟΥ

1. Εισαγωγικά

Η πορεία του συνεταιρισμού από το ξεκίνημα του ως σήμερα έχει να επιδείξει μια σειρά από σημαντικές επιτυχίες αλλά και από αποτυχημένες προσπάθειες. Η εξέλιξη αυτή είναι μία φυσιολογική πορεία αφού στην ουσία πρόκειται για μια οικονομική επιχείρηση που είναι ανοικτή στις συγκυρίες και στον ανταγωνισμό και όπως συμβαίνει σε όλες τις οικονομικές μονάδες μπορεί και να αποτύχουν.

Θα μπορούσε να υποστηρίξει κανείς ότι με δεδομένες τις ιδιαιτερότητες διοίκησης και τον τρόπο λειτουργίας του συνεταιρισμού, η μέχρι σήμερα πορεία του κρίνεται εξαιρετικά επιτυχής ιδιαίτερα σε περιόδους όπου υπήρξε φωτισμένη ηγεσία και όπου υπήρξε ισχυρή διεύθυνση.

Η θετική αυτή πορεία του συνεταιρισμού ενισχύθηκε σημαντικά στις αρχές της δεκαετίας του '90 με την παροχή δανείων και ισχυρών οικονομικών διευκολύνσεων. Η διευκόλυνση αυτή όμως δεν συνοδεύτηκε από μηχανισμούς εποπτείας και ελέγχου. Εποπτείας ως προς τη διαχείριση των κεφαλαίων και ελέγχου ως προς τη σκοπιμότητα και το ύψος των επενδύσεων. Έτσι παρατηρήθηκε μία έξαρση των επενδύσεων που στόχο είχε όχι αποκλειστικά τις ανάγκες του συνεταιρισμού και των μελών του αλλά την επίλυση του προβλήματος της ανάπτυξης και της δημιουργίας απασχόλησης.

Χωρίς ίδια κεφάλαια, χωρίς αντικειμενικές μελέτες, χωρίς την κατάλληλη στελέχωση, επενδύθηκαν πολλά χρήματα με δανεισμό ή με την διοχέτευση κεφαλαίων κίνησης σε επενδυτικά σχέδια που πολλές φορές ήταν δυσανάλογα με τις ανάγκες και τις δυνατότητες του συνεταιρισμού. Αποτέλεσμα αυτής της πρακτικής ήταν η δημιουργία ανοιγμάτων που και σήμερα ακόμα ταλαιπωρούν το συνεταιρισμό αφού δεν έχει κατορθώσει να τα καλύψει.

Εκείνο που ενδιαφέρει σήμερα είναι η επανατοποθέτηση του ζητήματος του συνεταιρισμού σε μία νέα βάση η οποία θα επιτρέψει την αναζωογόνηση του, την επανάκτηση του κύρους του, την αντιμετώπιση των προβλημάτων του.

2. Ανεπαρκής κατανόηση του ρόλου του συνεταιρισμού

Αν και πέρασαν 63 χρόνια από την ίδρυσή του, ο συνεταιρισμός σε όλη την πορεία του, είτε από άγνοια και αμέλεια είτε από πρόθεση, δεινοπάθησε, κυρίως από εξωτερικές επεμβάσεις, όπως γίνεται με όλους τους συνεταιρισμούς. Το αξιοπερίεργο είναι ότι το ίδιο τον έβλαψαν όσοι τον πολέμησαν και όσοι τον αγάλιασαν, γιατί και το αγάλιασμα ήταν ασφυκτικό.

Τον ρόλο και την αξία του συνεταιρισμού αλλά γενικότερα τον συνεταιριστικό θεσμό δεν τον αντιλήφθηκαν σωστά ούτε οι κυβερνήσεις ούτε τα ίδια τα μέλη του συνεταιρισμού. Οι κυβερνήσεις και τα πολιτικά κόμματα ποτέ δεν παύουν να διακηρύσσουν το ενδιαφέρον τους

γενικά για όλους τους συνεταιρισμούς και για το ρόλο που μπορούν να διαδραματίσουν για την αντιμετώπιση των προβλημάτων τους. Από την άλλη πλευρά, ξεκάθαρα επιδιώκουν να διατηρούν τους συνεταιρισμούς υπό τον έλεγχο τους, όπως αποδεικνύουν αφενός το έντονο ενδιαφέρον τους για το σύστημα εκλογών στους συνεταιρισμούς και αφ' ετέρου η κινητοποίηση των κομματικών μηχανισμών κατά την περίοδο των εκλογών στους συνεταιρισμούς. Όμως, η εμπλοκή τρίτων καταφέρει αποφασιστικό πλήγμα στο πολυτιμότερο στοιχείο δύναμης του συνεταιρισμού, που είναι η ενότητα. Το σύνθημα του Πιστωτικού Συνεταιρισμού Υπαλλήλων Εμπορικής Τραπέζης που θα πρέπει να είναι «εν τη ενώσει η ισχύς» εξουδετερώνεται και αντικαθίσταται από το «διαίρει και βασιλεύει». Αποτέλεσμα δε αυτού να διαιρούνται τα μέλη του συνεταιρισμού και βασιλεύουν οι τρίτοι.

Μπορεί να πει κανείς, ότι το ενδιαφέρον τρίτων να παρεμβαίνουν στον συνεταιρισμό, αλλά και γενικά σε όλους τους συνεταιρισμούς που συγκεντρώνουν μεγάλο αριθμό μελών, θα έπρεπε να αναμένεται. Τα μέλη είναι εκείνα που οφείλουν να προασπίζονται τον συνεταιρισμό τους και να διατηρούν την ενότητα τους, εξουδετερώνοντας τις βλέψεις των τρίτων, ακόμη και όταν αυτοί οι τρίτοι έχουν τη δύναμη να νομοθετούν.

Όμως, στην Ελλάδα, παρά την εκατόχρονη ιστορία του συνεταιριστικού θεσμού, διαπιστώνεται ένα κενό στην κατανόηση του θεσμού και από τα ίδια τα άτομα που χρησιμοποιούν αυτόν το θεσμό.

Ένας μακροχρόνιος εθισμός στην κρατική «προστασία» και η χρησιμοποίηση των συνεταιρισμών ως εντολοδόχων δημόσιων φορέων για την εφαρμογή της κρατικής πολιτικής, με αποτέλεσμα τη συσσώρευση χρεών που «ρυθμίζονται» με καταστροφική καθυστέρηση, έχουν δημιουργήσει την εντύπωση σε μεγάλο ποσοστό μελών ότι οι συνεταιρισμοί αποτελούν μια παραλλαγή κρατικών φορέων.

Επακόλουθο αυτής της αντίληψης είναι και η εκ μέρους μελών του συνεταιρισμού επίκληση του κράτους για τη διόρθωση των κακώς κειμένων στον συνεταιρισμό, για την αύξηση της ανταγωνιστικότητας των προϊόντων, για την ανάληψη τοπικών πρωτοβουλιών, για τη μείωση των επιτοκίων δανεισμού και, γενικά, για ρόλους που ανήκουν κατ' εξοχήν στο συνεταιρισμό, χωρίς, βέβαια, να παραβλέπεται ότι η κρατική πολιτική σχετίζεται με όλα αυτά.

Χρειάζεται να γίνουν συνείδηση τόσο στους υπευθύνους για τη διαμόρφωση του συνεταιριστικού θεσμού όσο και στα μέλη του συνεταιρισμού ορισμένα απλά αλλά καθοριστικά αναγνωριστικά στοιχεία του συνεταιριστικού θεσμού, όπως είναι

- ❖ Ότι ο Συνεταιρισμός υπαλλήλων Εμπορικής Τραπέζης είναι μια αυτόνομη ιδιωτική επιχειρηματική πρωτοβουλία των συνεργαζόμενων προσώπων,
- ❖ ότι είναι επιχείρηση των μελών, που ανταγωνίζεται με ίσους όρους τις άλλες επιχειρηματικές πρωτοβουλίες,
- ❖ ότι έχει την ευθύνη για τα αποτελέσματα των επιλογών του,
- ❖ ότι τα μέλη απολαμβάνουν τα παραγόμενα οφέλη αλλά και μοιράζονται τις ενδεχόμενες ζημιές,
- ❖ ότι ο συνεταιρισμός είναι κάτι εντελώς διαφορετικό από τη συνδικαλιστική οργάνωση,

- ❖ ότι ο συνεταιρισμός ιδρύεται και διαλύεται από τα μέλη του και όχι από το κράτος,
- ❖ ότι ευθύνη του κράτους είναι να εξασφαλίζει ένα νομοθετικό πλαίσιο που να ανταποκρίνεται στις ιδιαιτερότητες του θεσμού και να μην θέτει στους συνεταιρισμούς περιορισμούς που μειώνουν την ανταγωνιστικότητα τους έναντι των άλλων μορφών επιχειρηματικής δράσης.

Η διεθνής εμπειρία έχει δείξει ότι όσο λιγότερο οι κυβερνήσεις και τα πολιτικά κόμματα ασχολούνται με τους συνεταιρισμούς τόσο οι συνεταιρισμοί αναδεικνύουν τη χρησιμότητα τους για το κοινωνικό σύνολο.

Χωρίς κατανόηση και συναποδοχή εκ μέρους του κράτους και εκ μέρους των μελών του συνεταιρισμού των ιδιοτήτων που χαρακτηρίζουν το συνεταιριστικό θεσμό, κάθε προσπάθεια ή δήλωση πρόθεσης για την αξιοποίηση του δεν θα έχει αποτέλεσμα

Διαφορετική μπορεί να είναι η πορεία του συνεταιρισμού αν οι κυβερνήσεις και οι ενδιαφερόμενοι χρήστες του συνεταιριστικού θεσμού αντιληφθούν τη φύση και τις δυνατότητες του.

Ο ίδιος ο Συνεταιρισμός Υπαλλήλων Εμπορικής Τραπέζης μπορεί και έχει χτίσει γερά θεμέλια επιβίωσης και ανάπτυξης, σε μια οικονομία ανταγωνιστική, ως ίσος προς ίσους με τις λοιπές επιχειρήσεις.

Από την πλευρά των μελών, η κατανόηση και αποδοχή των απλών χαρακτηριστικών που προαναφέρθηκαν, θα καταστήσουν τα μέλη ιδιαίτερα προσεκτικά ως προς τις διοικήσεις που εκλέγουν, ως προς τον απολογισμό που εγκρίνουν, ως προς το προσωπικό που προσλαμβάνουν, ως προς τις δαπάνες που πραγματοποιούν, ως προς τα δάνεια που συνάπτουν και πολλά άλλα. Με λίγα λόγια θα παρακολουθούν την κοινή τους επιχείρηση όπως κάθε επιχειρηματίας τη δική του, διότι διαφορετικά θα κληθούν να πληρώσουν τις ζημιές.

3. Διαχειριστικές ατέλειες

Μια δεύτερη ομάδα προβλημάτων του συνεταιρισμού αναφέρεται σε αυτό που σε διεθνές επίπεδο σήμερα ονομάζεται μάνατζμεντ, για να υποδηλώσει μια σειρά από λειτουργίες που ξεπερνούν αυτό που ονομάζουμε οργάνωση ή διοίκηση ή διαχείριση. Περιλαμβάνει κατά κανόνα τις λειτουργίες του προγραμματισμού, της οργάνωσης, της στελέχωσης, της ηγεσίας, του ελέγχου και της επικοινωνίας.

Ο συνεταιρισμός, όπως προείπαμε, ξεκίνησε ως μια μικρή μονάδα για τη διευκόλυνση του εφοδιασμού και της διάθεσης στην αγορά ορισμένων προϊόντων. Στο παρελθόν, υπηρεσίες όπως αυτές ήταν σημαντικές, ιδίως αν συνεκτιμηθούν οι δυσκολίες επικοινωνίας και η έλλειψη στοιχειώδους οικονομικής επιφάνειας. Σήμερα, πολλές από τις συνθήκες αυτές έχουν αλλάξει και μαζί με αυτές έχει αλλάξει και ο ρόλος που καλείται ο συνεταιρισμός να παίξει και μάλιστα χωρίς να αποκλείει από τις αρχές του.

Οι εναλλακτικές λύσεις που έχει στη διάθεση ο καταναλωτής-μέλος του συνεταιρισμού είναι σήμερα περισσότερες και η επιλογή του να επιδιώξει την εξυπηρέτηση του μέσω του συνεταιρισμού στηρίζεται πλέον σε μια συγκριτική αξιολόγηση των ωφελειών που θα έχει από

τον συνεταιρισμό έναντι εκείνων που θα έχει από τις άλλες προσφερόμενες επιλογές. Ο συνεταιρισμός οφείλει πλέον να πείσει ότι αποτελεί την πιο συμφέρουσα επιλογή, αφού δεν αποτελεί μοναδική διέξοδο. Διαφορετικά, πρέπει να ληφθεί χωρίς περιστροφές, ότι δεν θα επιβιώσει.

Ο συνεταιρισμός είναι έτσι δομημένος ώστε να πλεονεκτεί έναντι των άλλων μορφών οικονομικής δραστηριότητας που είναι στη διάθεση των καταναλωτών-μελών του. Το ότι έχει τη δυνατότητα να πλεονεκτεί δεν σημαίνει, όμως, ότι πλεονεκτεί οπωσδήποτε στην πράξη. Για να αναδείξει την υπεροχή του, ο συνεταιρισμός οφείλει να αποδειχθεί αποτελεσματικός σε δύο επίπεδα. Πρώτον, στο επίπεδο του ανταγωνισμού στην αγορά, όπου οφείλει να ανταγωνίζεται με επιτυχία τις άλλες επιχειρήσεις και δεύτερον στην εσωτερική του λειτουργία, όπου οφείλει να διατηρεί τον συνεταιριστικό του χαρακτήρα.

Η επιτυχία στα δύο αυτά επίπεδα συνεπάγεται εξειδικευμένο μάνατζμεντ, το οποίο να συνδυάζει την επιχειρηματική αντίληψη με τη γνώσια συνεταιριστική λειτουργία, μια σύνθεση δύσκολη, η οποία δεν ανευρίσκεται έτοιμη στην αγορά αλλά δημιουργείται.

Από τη στιγμή που ο συνεταιρισμός είναι υποχρεωμένος να είναι ανταγωνιστικός στην αγορά, η επιχειρηματική του συμπεριφορά χρειάζεται να είναι παρόμοια με των ανταγωνιστών του. Οφείλει να δίνει αγώνα για την κατάκτηση μεριδίου στην αγορά, να έχει επιχειρηματική ευλυγισία και ταχύτητα στη λήψη αποφάσεων, να χρησιμοποιεί σύγχρονες μεθόδους επιθετικού μάρκετινγκ, να φροντίζει να διατηρεί χαμηλό διαχειριστικό κόστος με ορθολογικό μάνατζμεντ, να διαθέτει επαρκή για τις δραστηριότητες του κεφάλαια κοκ.

Στο εσωτερικό του, ο συνεταιρισμός οφείλει να μετατρέψει σε δύναμη την στήριξη του σε μεγάλο αριθμό προσώπων με τη διασφάλιση της συνοχής τους, με την εξασφάλιση της αποκλειστικότητας της συνεργασίας των μελών με τον συνεταιρισμό τους στις δραστηριότητες που αναπτύσσει ο συνεταιρισμός, με τη διαρκή ενημέρωση και πρακτική απόδειξη στα μέλη ότι η επιχείρησή τους παράγει και αποδίδει σ' αυτά σημαντικά οφέλη, με την ανάπτυξη οικονομικών σχέσεων με άλλους συνεταιρισμούς, κ.ο.κ.

Η σκιαγράφηση αυτή των απαιτήσεων του εξωτερικού και του εσωτερικού περιβάλλοντος της συνεταιριστικής οργάνωσης, διευκολύνει την επισήμανση των αδυναμιών που παρουσιάζει στην πράξη ο συνεταιρισμός.

Οι απαιτήσεις της σημερινής έντονα ανταγωνιστικής και διεθνοποιημένης οικονομίας είναι πολύ περισσότερες από ό,τι στο παρελθόν. Απαιτούν οικονομικά μεγέθη μεγαλύτερα για να μπορέσει ο συνεταιρισμός να αντιπαραταχθεί προς τις άλλες επιχειρήσεις, χρησιμοποιώντας τα ίδια όπλα, δηλαδή την αυξημένη ανταγωνιστικότητα. Το μάνατζμεντ, όμως, αυτών των επιχειρήσεων είναι πέρα από τις συμβατικές δυνατότητες αιρετών και υπηρεσιακών στελεχών που δεν διαθέτουν πρόσθετη εξειδίκευση.

Δεν χρειάζεται βέβαια να διευκρινισθεί ότι όταν γίνεται λόγος για μεγάλα οικονομικά μεγέθη των συνεταιριστικών επιχειρήσεων, τα μεγέθη αυτά προκύπτουν όχι από υποχρεωτικές συγχωνεύσεις αλλά από τη συνεργασία μεταξύ συνεταιριστικών οργανώσεων στη δημιουργία οργανώσεων ανωτέρου βαθμού, οι οποίες αναλαμβάνουν τις δραστηριότητες εκείνες που διεξάγονται οικονομικότερα σε ευρύτερο επίπεδο.

Επομένως η επιχειρηματική συμπεριφορά του συνεταιρισμού σημαίνει επαγγελματικό μάνατζμεντ σεβόμενο τις συνεταιριστικές ιδιαιτερότητες. Ειδικότερα σημαίνει:

- ❖ Ενημέρωση των μελών για τις νέες συνθήκες ανταγωνισμού που έχουν διαμορφωθεί,
- ❖ Εκτίμηση των κινδύνων που διαγράφονται για όσους δεν διακρίνουν και δεν προσαρμόζονται στις νέες συνθήκες,
- ❖ Ουσιαστική συσπείρωση σε τοπικό, περιφερειακό και εθνικό επίπεδο,
- ❖ Καθορισμό και πιστή τήρηση κανόνων συνεργασίας με ποινές για τις αποκλίσεις,
- ❖ Λειτουργία του συνεταιρισμού πρωταρχικά για τα μέλη και συνεργασία με μη μέλη μόνο αν αυτό είναι προς το συμφέρον των μελών,
- ❖ Χρησιμοποίηση όσου προσωπικού είναι αναγκαίο, με τις εξειδικεύσεις που είναι αναγκαίες,
- ❖ Διεύρυνση των αρμοδιοτήτων του εξειδικευμένου υπηρεσιακού μάνατζμεντ, το οποίο θα κρίνεται από τα αποτελέσματα,
- ❖ Σαφή διάκριση και οριοθέτηση του ρόλου της αιρετής διοίκησης, ώστε να περιλαμβάνει τον καθορισμό των στόχων, στην παρακολούθηση του έργου και στον έλεγχο του υπηρεσιακού μάνατζμεντ ως προς τα αποτελέσματα.

Εν ολίγοις, πρέπει να αποκατασταθεί ο επιχειρηματικός χαρακτήρας του συνεταιρισμού για να μπορέσει να αντεπεξέλθει στις συνθήκες οξυμένου ανταγωνισμού, του οποίου η ένταση δεν θα μειώνεται αλλά θα αυξάνει στο μέλλον.

4. Κεφαλαιακή συγκρότηση

Μια τρίτη κατηγορία προβλημάτων του συνεταιρισμού συνδέεται με την επάρκεια κεφαλαίων του συνεταιρισμού. Δεν χρειάζεται να επαναληφθεί ότι ο συνεταιρισμός δεν αποτελεί επιχείρηση κεφαλαίου αλλά επιχείρηση ανθρώπων, αφού ο συνεταιρισμός είναι κατεξοχήν ανθρωποκεντρικός θεσμός, που στηρίζει τα επιτεύγματα του στη συνεργασία των ατόμων και όχι στην αξιοποίηση του κεφαλαίου.

Όμως, ο συνεταιρισμός είναι και επιχείρηση και όπως κάθε επιχείρηση έχει ανάγκη από κεφάλαια, τα οποία όμως δεν μπορεί να τα αντλήσει από το χρηματιστήριο, όπως μπορούν οι επιχειρήσεις κεφαλαίου, ή τουλάχιστον ορισμένες από αυτές. Η άντληση κεφαλαίων μέσω του χρηματιστηρίου πλεονεκτεί έναντι του τραπεζικού δανεισμού κατά το ότι η αμοιβή αυτών των κεφαλαίων δεν είναι σταθερή αλλά συναρτάται με την κερδοφορία της επιχείρησης.

Η μέχρι τώρα πρακτική του συνεταιρισμού, είναι η προσφυγή στον τραπεζικό δανεισμό όχι μόνο για επενδυτικά κεφάλαια αλλά και για κεφάλαια κίνησης, με αποτέλεσμα τη σημαντική χρηματοοικονομική επιβάρυνση.

Ο συνεταιρισμός διαθέτει μηχανισμούς άντλησης κεφαλαίων από τα μέλη του, με όρους ευνοϊκότερους από τους όρους του τραπεζικού δανεισμού. Οι τρόποι που χρησιμοποιεί είναι μέσω των συνεταιριστικών μερίδων, μέσω των προαιρετικών μερίδων και μέσω των εξατομικευμένων πλεονασμάτων. Σε όλες τις περιπτώσεις, προϋπόθεση για να μπορέσει ο συνεταιρι-

σμός να συγκεντρώσει επαρκή κεφάλαια είναι η εμπιστοσύνη των μελών στην οργάνωση τους. Σε καμιά περίπτωση δεν έχει νόημα η δια νόμου συγκέντρωση κεφαλαίων, όπως π.χ. με τον καθορισμό της μερίδας σε μεγάλο ύψος.

Εκτός από την εμπιστοσύνη των μελών στο συνεταιρισμό τους, για την άντληση κεφαλαίων απαιτείται ο κατάλληλος χειρισμός και η καθιέρωση κινήτρων, που να εξυπηρετούν τόσο τον συνεταιρισμό όσο και τα μέλη. Για τον καθορισμό της μερίδας σε μεγάλο ύψος χρειάζεται να δοθεί η διαβεβαίωση στο μέλος ότι το κεφάλαιο που θα καταθέσει δεν θα απαξιωθεί με την πάροδο του χρόνου. Η χορήγηση τόκου στο κεφάλαιο των μερίδων είναι αποδεκτή από τις συνεταιριστικές αρχές, αρκεί ο τόκος αυτός να μην είναι υπερβολικός σε σύγκριση με τα επιτόκια της αγοράς. Ο τόκος αυτός δεν είναι αναγκαίο να καταβάλλεται στα μέλη αλλά να οδηγεί σε ανατίμηση της μερίδας, οπότε το μέλος, με την αποχώρησή του από το συνεταιρισμό να γνωρίζει ότι θα έχει να λάβει όχι την ονομαστική αξία αλλά την πραγματική αξία του ποσού που διέθεσε αρχικά στο συνεταιρισμό. Επιπλέον, η ρύθμιση αυτή εξισώνει την αρχική εισφορά όλων των μελών, ανεξάρτητα από το χρόνο που έγιναν μέλη και δεν καθιστά αναγκαία την περιοδική αναπροσαρμογή του ύψους της μερίδας.

Δεύτερος τρόπος άντλησης κεφαλαίων εκ μέρους του συνεταιρισμού είναι οι προαιρετικές μερίδες, που δεν συνδέονται με δικαίωμα ψήφου. Για να προθυμοποιηθούν όμως τα μέλη να αποκτήσουν προαιρετικές μερίδες, χρειάζεται να υπάρξει σύμπτωση συμφερόντων του συνεταιρισμού και των μελών. Αυτό μπορεί να επιτευχθεί είτε με επιτόκιο σε επίπεδο μεταξύ του επιτοκίου καταθέσεων και του επιτοκίου χορηγήσεων των τραπεζών, οπότε και οι δύο πλευρές ευνοούνται είτε με την καθιέρωση επιτοκίου καταθέσεων και δικαίωμα συμμετοχής στα πλεονάσματα διαχείρισης. Επιπροσθέτως, επειδή οι προαιρετικές μερίδες ουσιαστικά συνιστούν δάνειο των μελών προς τον συνεταιρισμό, απαιτείται πρόσθετη διασφάλιση εξόφλησης κατά προτεραιότητα σε περίπτωση διάλυσης και εκκαθάρισης του συνεταιρισμού.

Τρίτος τρόπος άντλησης κεφαλαίων είναι τα εξατομικευμένα πλεονάσματα. Στην περίπτωση αυτή, το μέρος των πλεονασμάτων διαχείρισης, που σύμφωνα με τις συνεταιριστικές αρχές διανέμονται στα μέλη ανάλογα με το ύψος των συναλλαγών τους με τον συνεταιρισμό, αποδίδονται κανονικά στα μέλη αλλά δεν καταβάλλονται. Με τη σύμφωνη γνώμη των μελών, παρακρατούνται από τον συνεταιρισμό ως ατομικές καταθέσεις προθεσμίας, οι οποίες καταβάλλονται στα μέλη κατά την αποχώρησή τους, μέσα σε εύλογο χρόνο ή ενωρίτερα υστέρη από προειδοποίηση. Στις καταθέσεις αυτές ο συνεταιρισμός μπορεί να επιφυλάσσει μεταχείριση παρόμοια με των προαιρετικών μερίδων ή να τις θεωρεί ως προαιρετικές μερίδες.

Με τους τρόπους αυτούς, οι οποίοι προσφέρονται για το συνεταιρισμό τον οποίο τα μέλη του θεωρούν ως δική τους επιχείρηση αφενός ο συνεταιρισμός προσεγγίζει τα πλεονεκτήματα των επιχειρήσεων κεφαλαίου ως προς την εξασφάλιση επαρκών κεφαλαίων και αφετέρου τα μέλη μπορούν να αντλούν πρόσθετα οφέλη από την τοποθέτηση των οικονομικών τους στο συνεταιρισμό τους.

Σ Υ Μ Π Ε Ρ Α Σ Μ Α Τ Α

Οι συνεταιριστικές επιχειρήσεις καλούνται σήμερα στο διαμορφωμένο περιβάλλον του έντονου ανταγωνισμού να προσαρμοσθούν. Η πρώτη κατεύθυνση προς την οποία χρειάζεται να πορευθούν είναι η δημιουργία καλύτερων σε μέγεθος μονάδων ώστε να επιτυγχάνονται οικονομίες κλίμακας.

Πρέπει να γίνει ιδιαίτερη προσπάθεια στο χώρο για να πεισθούν οι απλοί άνθρωποι για την αναγκαιότητα του «συνεταιρίζεστε». Είναι αναγκαίο να βρεθεί τρόπος, ώστε η ενημέρωση των μελών να είναι τέτοια ώστε να αντιληφθούν όλοι το συμφέρον που θα προκύπτει από τους συνεταιρισμούς.

Αποτελεσματική λειτουργία του διοικητικού συμβουλίου, την τελική ευθύνη για την αποτελεσματική λειτουργία των οργανώσεων έχουν τα αιρετά όργανα. Αυτοί είναι που έχουν την εξουσία και την ευθύνη για αποτελεσματική διοίκηση.

Ο Πιστωτικός – Προμηθευτικός Συνεταιρισμός Εργαζομένων Εμπορικής Τραπέζης όμως θα πρέπει να είναι παράδειγμα προς μίμηση. Σήμερα ίσως είναι ο μοναδικός στο χώρο του με έργο και οικονομικά αποτελέσματα πολύ σημαντικά, με περιουσία και πάγιο εξοπλισμό και με καθαρή οικονομική θέση.

Οι εταίροι του βλέπουν με αισιοδοξία το μέλλον του συνεταιρισμού και ότι η προσπάθειάς τους για την επίτευξη των απώτερων συνεταιριστικών σκοπών του, στέφονται με επιτυχία απολαμβάνοντας τα οφέλη του συνεταιρίζεστε. Τα πιο άμεσα και χειροπιαστά από αυτά είναι οι δυνατότητες που έχουν για έρευνα αγοράς και πρόσβαση στο χονδρεμπόριο, με αποτέλεσμα καλύτερη ποιότητα, χαμηλότερες τιμές και καλύτερους όρους πληρωμής.

Φυσικά υπάρχουν και ορισμένα μειονεκτήματα τα οποία εστιάζονται στα μεγάλα υπόλοιπα των εταίρων για τα οποία γίνεται προσπάθεια καθιέρωσης πλαφόν σε συνάρτηση με το μισθό του καθενός με σκοπό να κρατηθούν σε χαμηλά επίπεδα τα χρεωστικά υπόλοιπα.

Τέλος θα πρέπει να τονίσουμε ότι ο συνεταιρισμός πλέον λειτουργεί με τους κανόνες της αγοράς. Είναι μια σύγχρονη επιχειρηματική μονάδα, ανταγωνιστική και κερδοφόρα.

Για να επιτευχθεί ο παραπάνω στόχος έπρεπαν να περάσουν χρόνια και αυτό γιατί τα μέλη του δεν είχαν κατανοήσει το γεγονός ότι ο ίδιος ο συνεταιρισμός φέρει την αποκλειστική ευθύνη για τα αποτελέσματα των δραστηριοτήτων του και ότι δεν μπορεί να υπολογίζει πλέον σε κυβερνητική στήριξη για την κάλυψη των τυχόν ανοιγμάτων, τα οποία να βαρύνουν τον ίδιο τον συνεταιρισμό και μόνο, δηλαδή τα μέλη του.

Για το σκοπό αυτό, μετά από συζητήσεις και προτάσεις προώθησε την αναβάθμιση του ανθρωπίνου δυναμικού, στο οποίο θα στηριχθεί και στο μέλλον και το οποίο θα αξιοποιήσει τον οργανωτικό και λειτουργικό εκσυγχρονισμό του συνεταιρισμού.

Πλέον τούτων τα τελευταία χρόνια επιχειρήθηκε από την ηγεσία του συνεταιρισμού κεφαλαιακή ενίσχυση η οποία αποτέλεσε και αποτελεί προϋπόθεση εξασφάλισης ανταγωνιστικότητας απέναντι στις ομοειδείς μονάδες του ιδιωτικού και κοινωνικού φορέα της εθνικής και διεθνούς οικονομίας. Ως τρόποι κεφαλαιακής ενίσχυσης ήταν η αύξηση της συνεταιριστικής με-

ρίδας, η κατά έτος αποθεματοποίηση μέρους των πλεονασμάτων για την ενίσχυση της οικονομικής θέσης του συνεταιρισμού και η σταθερή πολιτική τιμών σύμφωνα με τις συνθήκες της αγοράς.

Τέλος θα πρέπει να τονίσω ότι η αυτονομία και η ανεξαρτησία αποφάσεων για τις επιχειρηματικές του δραστηριότητες, η πλήρη αποκοπή του από το λεγόμενο παρεμβατικό έργο και οι μηχανισμοί που υιοθέτησε για την εξασφάλιση ευελιξίας και ταχύτητας στη λήψη και την εκτέλεση των αποφάσεων, απέφεραν το επιθυμητό αποτέλεσμα στο συνεταιρισμό.

ΒΙΒΛΙΟΓΡΑΦΙΑ

- 1) Αβδελίδης Π., «Ο Συνεταιρισμός στις συνθήκες του καπιταλισμού», Αθήνα 1980
- 2) Δασκάλου Γ.: «Αστικοί και Γεωργικοί Συνεταιρισμοί», εκδόσεις ΣΥΓΧΡΟΝΗ ΕΚΔΟΤΙΚΗ, Αθήνα 1992
- 3) Ι.Α.Γ.Ε. Πρακτικά Εκδηλώσεων Οκτωβρίου 1998 «Αγροτικές Συνεταιριστικές Οργανώσεις και ο ρόλος τους στις νέες προκλήσεις»
- 4) Καμενίδης Χ.: «Συνεταιρισμοί», εκδόσεις ΑΔΕΛΦΩΝ ΚΥΡΙΑΚΙΔΗ Α.Ε., Θεσσαλονίκη 1998
- 5) Καταστατικό του Πιστωτικού-Προμηθευτικού Συνεταιρισμού Υπαλλήλων Εμπορικής Τραπέζης Ελλάδος
- 6) Κλήμη Α., : «Τι είναι και τι δεν είναι Συνεταιρισμός». Εκδόσεις Συνεργασία, Ξάνθη, 1980
- 7) Κρουσταλάκη- Μπεβετάτου Σ. «Αγροτική Συνεταιρισμοί Θεσμός Οικονομικής και Κοινωνικής Ανάπτυξης», ΑΘΗΝΑ 1990, ΑΤΕ
- 8) Λάμπρος Κ.: «Συνεταιρισμοί και Ανάπτυξη», εκδόσεις Τυπωθητώ, Αθήνα 1999
- 9) Λεοντάρης Μ.: «Προσωπικές Εταιρείες ΕΠΕ, Κοινοπραξίες», εκδόσεις ΠΑΜΙΣΟΣ, Αθήνα 2002
- 10) Πομόνης Ν.: «Οι Οικονομική της Επιχείρησης», εκδόσεις ΣΤΑΜΟΥΛΗΣ, Αθήνα 1999

Π Α Ρ Α Ρ Τ Η Μ Α

ΠΙΝΑΚΑΣ ΠΕΡΙΕΧΟΜΕΝΩΝ ΠΑΡΑΡΤΗΜΑΤΟΣ

- 1) Αποτελέσματα εκλογών 2001
- 2) Ανακοίνωση στα μέλη για το Προεδρείο
- 3) Διατακτικές συνεταιρισμού
- 4) Αίτηση μέλους για χορήγηση διατακτικής
- 5) Συμβάσεις εταιριών-προμηθευτών
- 6) Καταστάσεις προμηθευτών εσωτερικού
- 7) Αιτήσεις συνεργασίας καταστημάτων
- 8) Κατάλογος συμβεβλημένων καταστημάτων
- 9) Ενημερωτικό σημείωμα για συμφωνία με την METROLIFE ΕΜΠΟΡΙΚΗ
(Ομαδική Ασφάλιση)
- 10) Προσφορές συνεταιρισμού για ταξίδια
- 11) Φυλλάδια προσφορών



ΣΥΝ.Π.Ε.

ΠΡΟΜΗΘΕΥΤΙΚΟΣ ΣΥΝΕΤΑΙΡΙΣΜΟΣ ΥΠΑΠΟΚΗΡΩΝ ΕΜΠΟΡΙΚΗΣ ΤΡΑΠΕΖΑΣ

ΑΘΗΝΑ 23/07/2001

ΑΝΑΚΟΙΝΩΣΗ

ΕΦΟΡΕΥΤΙΚΗ ΕΠΙΤΡΟΠΗ ΠΡΟΜΗΘΕΥΤΙΚΟΥ ΣΥΝΕΤΑΙΡΙΣΜΟΥ ΤΡΑΠΕΖΑΣ ΑΠΟΤΕΛΕΣΜΑΤΑ ΕΚΛΟΓΩΝ ΣΤΟ ΣΥΝΕΤΑΙΡΙΣΜΟ

Συνάδελφοι,

Σας ανακοινώνουμε τα αποτελέσματα των αρχαιρεσιών του Συνεταιρισμού μας που έγιναν την 18/07/2001, ημέρα Τετάρτη, σύμφωνα με το Καταστατικό, Κατά τη διαλογή βρέθηκαν ότι,

Για το Δ.Σ. και Ε.Σ ψήφισαν	519	Για τον ΑΠΟΛΟΓΙΣΜΟ ψήφισαν	516
ΑΚΥΡΑ - ΛΕΥΚΑ	16	ΑΚΥΡΑ - ΛΕΥΚΑ	7
ΕΓΚΥΡΑ	503	ΝΑΙ	504
		ΟΧΙ	5

ΕΛΛΑΒΑΝ	ΨΗΦΟΙ	ΠΟΣΟΣΤΑ	ΕΔΡΕΣ Δ.Σ	ΕΔΡΕΣ Ε.Σ
ΔΑΚΕ ΕΜΠ/ΚΗΣ ΤΡΑΠ/ΖΑΣ	352	69,98	6	4
ΑΣΚΕ (ΑΝΕΞ. ΣΥΝ/ΚΗ ΚΙΝ. ΕΡΓ)	95	18,88	2	1
ΑΚΣ (ΑΝΕΞ. ΚΙΝΗΣΗ ΣΥΝ/ΧΩΝ)	56	11,14	1	-

ΔΑΚΕ ΕΜΠΟΡΙΚΗΣ ΤΡΑΠΕΖΑΣ

ΓΙΑ ΤΟ ΔΙΟΙΚΗΤΙΚΟ ΣΥΜΒΟΥΛΙΟ

1. ΓΕΩΡΓΑΣ ΔΗΜΗΤΡΗΣ	311
2. ΜΠΕΚΙΑΡΗΣ ΑΝΔΡΕΑΣ	277
3. ΚΙΝΤΖΙΟΣ ΑΝΤΩΝΗΣ	231
4. ΠΑΝΑΓΟΥ ΠΑΝΑΓΙΩΤΗΣ	229
5. ΧΑΛΚΙΔΗ ΔΕΣΠΟΙΝΑ	225
6. ΣΚΟΡΔΑΚΗΣ ΑΝΑΣΤΑΣΙΟΣ	221
7. ΛΙΑΚΟΣ ΗΛΙΑΣ	197
8. ΚΑΛΛΙΓΑΣ ΗΛΙΑΣ	197
9. ΒΛΑΣΣΟΠΟΥΛΟΣ ΠΑΝΤΕΛΗΣ	194
10. ΚΑΡΑΜΑΛΕΓΚΟΣ ΙΩΑΝΝΗΣ	175
11. ΓΚΡΕΜΟΣ ΛΕΩΝΙΔΑΣ	175
12. ΜΙΧΩΤΑΣ ΚΩΝ/ΝΟΣ	171
13. ΝΤΟΚΟΣ ΙΩΑΝΝΗΣ	171
14. ΒΡΕΤΤΟΣ ΓΕΩΡΓΙΟΣ	166
15. ΒΛΑΧΟΓΙΑΝΝΗΣ ΚΩΝ/ΝΟΣ	165
16. ΚΑΡΚΑΣΗ ΕΛΕΝΗ	164
17. ΒΑΣΙΛΟΠΟΥΛΟΣ ΧΡΗΣΤΟΣ	162
18. ΜΕΡΗΣ ΝΙΚΟΣ	162

ΓΙΑ ΤΟ ΕΠΟΠΤΙΚΟ ΣΥΜΒΟΥΛΙΟ

1. ΚΑΡΜΠΑΛΙΩΤΗΣ ΓΕΩΡΓΙΟΣ	220
2. ΣΚΟΥΛΟΥΔΗΣ ΓΕΩΡΓΙΟΣ	218
3. ΚΑΛΛΙΑΝΙΩΤΗΣ ΠΑΝΑΓΙΩΤΗΣ	208
4. ΓΡΑΜΜΕΝΟΣ ΓΕΩΡΓΙΟΣ	199
5. ΚΟΡΑΚΗΣ ΕΥΘΥΜΙΟΣ	197
6. ΜΑΣΤΟΡΑΚΗΣ ΔΗΜΗΤΡΙΟΣ	177
7. ΜΗΝΙΑΝΗΣ ΚΩΝ/ΝΟΣ	176
8. ΠΑΡΑΒΑΤΟΣ ΣΠΥΡΟΣ	171
9. ΠΑΠΑΔΑΣ ΦΑΝΗΣ	169

Α.Σ.Κ.Ε

ΓΙΑ ΤΟ ΔΙΟΙΚΗΤΙΚΟ ΣΥΜΒΟΥΛΙΟ

1. ΚΥΤΤΑΡΗΣ ΠΑΝΑΓΙΩΤΗΣ	91
2. ΧΟΥΣΙΑΔΑΣ ΚΩΝ/ΝΟΣ	76
3. ΒΟΓΙΑΤΖΑΚΗΣ ΜΑΝΩΛΗΣ	62
4. ΚΥΤΤΑΡΗΣ ΒΑΣΙΛΗΣ	58
5. ΧΙΩΤΟΠΟΥΛΟΣ ΔΗΜΗΤΡΗΣ	57
6. ΚΥΡΙΤΣΗΣ ΑΘΑΝΑΣΙΟΣ	50
7. ΠΑΛΑΙΟΛΟΓΟΣ ΔΗΜΗΤΡΗΣ	48
8. ΛΑΣΚΑΡΙΔΗΣ ΣΑΒΒΑΣ	44

ΓΙΑ ΤΟ ΕΠΟΠΤΙΚΟ ΣΥΜΒΟΥΛΙΟ

1. ΖΟΜΠΟΛΑΣ ΠΑΝΑΓΙΩΤΗΣ	69
2. ΧΑΜΟΥΖΑΣ ΔΗΜΗΤΡΗΣ	63

Α.Κ.Σ

ΓΙΑ ΤΟ ΔΙΟΙΚΗΤΙΚΟ ΣΥΜΒΟΥΛΙΟ

1. ΛΑΓΟΥΝΑΡΗΣ ΑΝΤΩΝΙΟΣ	54
2. ΚΑΚΟΥΛΑΚΗΣ ΦΑΝΟΥΡΗΣ	23
3. ΒΡΑΝΟΠΟΥΛΟΣ ΕΥΑΓΓΕΛΟΣ	19
4. ΧΑΡΟΥΛΗΣ ΓΕΩΡΓΙΟΣ	15
5. ΚΑΛΑΜΑΡΑΣ ΔΗΜΗΤΡΗΣ	15
6. ΧΑΡΛΑΥΤΗΣ ΘΕΜ.	12
7. ΠΟΜΩΝΗΣ ΝΙΚΟΛΑΟΣ	11
8. ΠΛΑΤΗΣ ΧΡΗΣΤΟΣ	10
9. ΔΗΜΟΥ ΚΩΝ/ΝΟΣ	7
10. ΕΥΑΓΓΕΛΟΥ ΙΩΑΝΝΗΣ	7
11. ΜΩΡΑΪΤΟΠΟΥΛΟΣ ΠΑΡΑΣ.	6

ΓΙΑ ΤΟ ΕΠΟΠΤΙΚΟ ΣΥΜΒΟΥΛΙΟ

1. ΜΠΟΥΜΗΣ ΜΑΡΙΝΟΣ	45
2. ΓΕΩΡΓΑΝΤΑΣ ΔΗΜΗΤΡΗΣ	44
3. ΜΙΧΑΗΛΙΔΗΣ ΔΗΜΗΤΡΗΣ	39
4. ΜΟΥΤΑΦΗΣ ΒΑΣΙΛΗΣ	38

Βάσει των ανωτέρω αποτελεσμάτων εκλέγονται οι

ΓΙΑ ΤΟ ΔΙΟΙΚΗΤΙΚΟ ΣΥΜΒΟΥΛΙΟ

ΔΑΚΕ ΕΜΠΟΡΙΚΗΣ ΤΡΑΠΕΖΑΣ

ΤΑΚΤΙΚΟΙ

1. ΓΕΩΡΓΑΣ ΔΗΜΗΤΡΗΣ	311
2. ΜΠΕΚΙΑΡΗΣ ΑΝΔΡΕΑΣ	277
3. ΚΙΝΤΖΙΟΣ ΑΝΤΩΝΗΣ	231
4. ΠΑΝΑΓΟΥ ΠΑΝΑΓΙΩΤΗΣ	229
5. ΧΑΛΚΙΔΗ ΔΕΣΠΟΙΝΑ	225
6. ΣΚΟΡΔΑΚΗΣ ΑΝΑΣΤΑΣΙΟΣ	221

ΑΝΑΠΛΗΡΩΜΑΤΙΚΟΙ

1. ΛΙΑΚΟΣ ΗΛΙΑΣ	197
2. ΚΑΛΛΙΓΑΣ ΗΛΙΑΣ	197
3. ΒΛΑΣΣΟΠΟΥΛΟΣ ΠΑΝΤ.	194
4. ΚΑΡΑΜΑΛΕΓΚΟΣ ΙΩΑΝΝΗΣ	175
5. ΓΚΡΕΜΟΣ ΛΕΩΝΙΔΑΣ	175
6. ΜΙΧΩΤΑΣ ΚΩΝ/ΝΟΣ	171

Α.Σ.Κ.Ε

ΤΑΚΤΙΚΟΙ

1. ΚΥΤΤΑΡΗΣ ΠΑΝΑΓΙΩΤΗΣ	91
2. ΧΟΥΣΙΑΔΑΣ ΚΩΝ/ΝΟΣ	76

ΑΝΑΠΛΗΡΩΜΑΤΙΚΟΙ

1. ΒΟΓΙΑΤΖΑΚΗΣ ΜΑΝΩΛΗΣ	62
2. ΚΥΤΤΑΡΗΣ ΒΑΣΙΛΗΣ	58

Α.Κ.Σ

ΤΑΚΤΙΚΟΙ

1. ΛΑΓΟΥΝΑΡΗΣ ΑΝΤΩΝΗΣ	54
-----------------------	----

ΑΝΑΠΛΗΡΩΜΑΤΙΚΟΙ

1. ΚΑΚΟΥΛΑΚΗΣ ΦΑΝ.	23
--------------------	----

ΓΙΑ ΤΟ ΕΠΟΠΤΙΚΟ ΣΥΜΒΟΥΛΙΟ

ΔΑΚΕ ΕΜΠΟΡΙΚΗΣ ΤΡΑΠΕΖΑΣ

ΤΑΚΤΙΚΟΙ

1. ΚΑΡΜΠΑΛΙΩΤΗΣ ΓΕΩΡΓΙΟΣ	220
2. ΣΚΟΥΛΟΥΔΗΣ ΓΕΩΡΓΙΟΣ	218
3. ΚΑΛΛΙΑΝΙΩΤΗΣ ΠΑΝΑΓΙΩΤΗΣ	208
4. ΓΡΑΜΜΕΝΟΣ ΚΩΝ/ΝΟΣ	199

ΑΝΑΠΛΗΡΩΜΑΤΙΚΟΙ

1. ΚΟΡΑΚΗΣ ΕΥΘΥΜΙΟΣ	197
2. ΜΑΣΤΟΡΑΚΗΣ ΔΗΜΗΤΡΙΟΣ	197
3. ΜΗΝΙΑΝΗΣ ΚΩΝ/ΝΟΣ	176
4. ΠΑΡΑΒΑΤΟΣ ΣΠΥΡΟΣ	171

Α.Σ.Κ.Ε

ΤΑΚΤΙΚΟΙ

1. ΖΟΜΠΟΛΑΣ ΠΑΝΑΓΙΩΤΗΣ	69
------------------------	----

ΑΝΑΠΛΗΡΩΜΑΤΙΚΟΙ

1. ΧΑΜΟΥΖΑΣ ΔΗΜΗΤΡΗΣ	63
----------------------	----

Η ΕΦΟΡΕΥΤΙΚΗ ΕΠΙΤΡΟΠΗ

Ο ΠΡΟΕΔΡΟΣ
ΒΛΑΧΟΓΙΑΝΝΗΣ ΧΡΗΣΤΟΣ

ΤΑ ΜΕΛΗ
ΜΠΕΡΔΟΥΣΗΣ ΔΙΟΝΥΣΙΟΣ
ΠΟΛΙΤΑΚΟΣ ΙΩΑΝΝΗΣ
ΚΟΥΝΙΔΑΣ ΝΙΚΟΛΑΟΣ
ΚΑΝΔΙΑ ΑΙΚΑΤΕΡΙΝΗ

ΠΑΛΛΗΛΩΝ ΕΜΠΟΡΙΚΗΣ ΤΡΑΠΕΖΑΣ ΣΥΝ. Π.Ε.

ΣΥΜΒΕΒΛΗΜΕΝΟΙ ΠΙΣΤΕΩΣ ΓΕΝΙΚΗ, ΚΡΗΤΗΣ, ΜΑΚΕΔΟΝΙΑΣ - ΘΡΑΚΗΣ, ROYAL BANK, ΕΡΜΗΣ,
ΑΣΦΑΛΕΙΕΣ ΦΟΙΝΙΚΑΣ, ΕΛΛΗΝΙΚΗ ΜΑΘΗΜΑΤΙΚΗ ΕΤΑΙΡΕΙΑ, ΥΠΟΥΡΓΕΙΟ ΕΡΓΑΣΙΑΣ - ΤΑΠΟΣΕ

ΠΕΙΡΑΙΩΣ 70 & ΘΕΡΜΟΠΥΛΩΝ, 104 35 ΑΘΗΝΑ - ΤΗΛ 52.39.747 - 52.36.839 - FAX: 52.39.686

ΑΝΑΚΟΙΝΩΣΗ Νο 1

ΑΘΗΝΑ 30/07/2001

ΠΡΟΕΔΡΕΙΟ ΣΤΟ ΣΥΝΕΤΑΙΡΙΣΜΟ

Συνάδελφοι,

Το Δ.Σ του Προμηθευτικού Συνεταιρισμού που εξελέγη από τις αρχαιρεσίες της 18/07/2001 συγκροτήθηκε σε σώμα ως εξής:

ΠΡΟΕΔΡΟΣ :	ΔΗΜΗΤΡΙΟΣ ΓΕΩΡΓΑΣ
ΑΝΑΓΛ. ΠΡΟΕΔΡΟΣ :	ΑΝΤΩΝΗΣ ΛΑΓΟΥΝΑΡΗΣ
ΑΝΤΙΠΡΟΕΔΡΟΣ :	ΠΑΝΑΓ. ΚΥΤΤΑΡΗΣ
ΓΕΝ. ΓΡΑΜΜΑΤΕΑΣ :	ΑΝΔΡΕΑΣ ΜΠΕΚΙΑΡΗΣ
ΑΝΑΓΛ. ΓΕΝ. ΓΡΑΜΜΑΤΕΑΣ :	ΑΝΑΣΤ. ΣΚΟΡΔΑΚΗΣ
ΤΑΜΙΑΣ :	ΠΑΝΑΓ. ΠΑΝΑΓΟΥ
ΜΕΛΗ :	Δ. ΧΑΛΚΙΔΗ
	ΑΝΤ. ΚΙΝΤΖΙΟΣ
	ΚΩΝ. ΧΟΥΣΙΑΔΑΣ

Μετά την συγκρότηση σε Σώμα, τις αμέσως επόμενες ημέρες το νέο Δ.Σ θα συνεδριάσει προκειμένου να χαράξει το πρόγραμμα δράσης του Συνεταιρισμού μας.

Με συναδελφικούς χαιρετισμούς
Για το Διοικητικό Συμβούλιο

Ο Πρόεδρος

ΔΗΜ. ΓΕΩΡΓΑΣ

Ο Γεν. Γραμματέας

ΑΝΔΡ. ΜΠΕΚΙΑΡΗΣ



ΠΡΟΜΗΘΕΥΤΙΚΟΣ ΣΥΝΕΤΑΙΡΙΣΜΟΣ
ΥΠΑΛΛΗΛΩΝ ΕΜΠΟΡΙΚΗΣ ΤΡΑΠΕΖΑΣ
ΣΥΝ.Π.Ε.

ΑΡΙΘ. 0057387

ΔΙΑΤΑΚΤΙΚΗ
(ισχύει για αγορές από τα super markets της αλυσίδας (ΑΦΟΙ ΒΕΡΟΠΟΥΛΟΙ ΑΕΒΕ)

ΣΥΜΒΕΒΑΗΜΕΝΟΙ: ΠΙΣΤΩΣΗ, ΓΕΝΙΚΗ, ΚΡΗΤΗΣ, ΦΟΙΝΙΚΑΣ,
ΜΑΚΕΔΟΝΙΑΣ ΘΡΑΚΗΣ, ΕΛΛΗΝΙΚΗ ΜΑΘΗΜΑΤΙΚΗ ΕΤΑΙΡΕΙΑ,
ΥΠΟΥΡΓΙΟ ΕΡΓΑΣΙΑΣ, ΓΕΝΙΚΗ ΓΡΑΜΜΑΤΕΙΑ ΑΘΛΗΤΙΣΜΟΥ,
ΤΑΠΟΣΕ, ΔΗΜΟΚΡΙΤΟΣ
ΠΕΙΡΑΙΩΣ 70 & ΘΕΡΜΟΠΥΛΩΝ Τ.Κ. 104 35 ΑΘΗΝΑ
ΤΗΛ.: 5239.746-7, 5236.839 - ΦΑΧ: 5239686

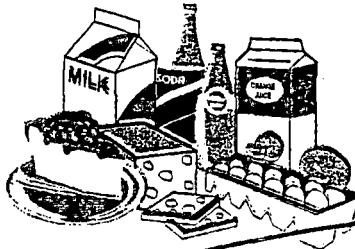

ΣΤΟΙΧΕΙΑ ΠΑΡΑΛΗΠΤΗ

Επώνυμο _____
Όνομα _____
Πατρώνυμο _____
Α.Δ.Τ. _____
Α.Μ. _____

ΚΥΡΙΟΙ
Ο ΚΟΜΙΣΤΗΣ ΤΗΣ
ΔΙΑΤΑΚΤΙΚΗΣ

ΚΑΤΑ ΤΗΝ ΕΜΦΑΝΙΣΗ ΤΗΣ ΠΑΡΟΥΣΙΑΣ
ΥΠΟΧΡΕΩΤΙΚΑ ΝΑ ΕΠΙΔΕΚΝΥΕΤΑΙ Η
ΑΣΤΥΝΟΜΙΚΗ ΤΑΥΤΟΤΗΤΑ ΤΟΥ
ΔΙΚΑΙΟΥΧΟΥ ΜΕΛΟΥΣ

ΜΠΟΡΕΙ ΝΑ ΠΡΟΜΗΘΕΥΤΕΙ ΑΠΟ ΕΙΔΗ ΑΞΙΑΣ

ΑΚΥΡΟΝ

ΔΡΑΧΜΕΣ

Με την υπογραφή μου στο παρόν έντυπο αποδέχομαι ρητά & ανεπιφύλακτα όλους τους παρακάτω όρους,
παρατούμενος από κάθε δικαίωμα προσβολής τους.

ΑΘΗΝΑ _____
Ο ΠΡΟΕΔΡΟΣ Ο ΤΑΜΙΑΣ

1. Με την επιταγή μου αυτή αποδεικνύεται ισόπληξη ασφαλή μου και ο ΠΡΟΜΗΘΕΥΤΙΚΟΣ & ΠΙΣΤΩΤΙΚΟΣ ΣΥΝΕΤΑΙΡΙΣΜΟΣ ΤΩΝ ΥΠΑΛΛΗΛΩΝ ΤΗΣ ΕΜΠΟΡΙΚΗΣ ΤΡΑΠΕΖΑΣ εφουσισιοδοτείται ανέκκλητα να χρεώσει την αξία της στον λογαριασμό μου και να την εισπράξει με την προβλεπόμενη διαδικασία από τον μηνιαίο μισθό μου.
2. Γνωρίζω ότι νόμιμο δικαίωμα στην έκδοση της έχουν μόνο τα μέλη του ως άνω Συνεταιρισμού.
3. Οποιοσ χρησιμοποιήσει αυτή την επιταγή, ενώ δεν είναι ή δεν μπορεί να γίνει μέλος, διώκεται ποινικά και ευθύνεται για κάθε θετική και αποθετική ζημία του ως άνω Συνεταιρισμού και της εταιρίας εις διαταγήν της οποίας εκδόθηκε.

ΠΡΟΜΗΘΕΥΤΙΚΟΣ ΣΥΝΕΤΑΙΡΙΣΜΟΣ ΥΠΑΛΛΗΛΩΝ ΕΜΠΟΡΙΚΗΣ ΤΡΑΠΕΖΑΣ
Πειραιώς 70 & Θερμοπυλών Τηλ.: 5239686 - 5236839

ΔΙΑΤΑΚΤΙΚΗ

ΣΤΗΝ ΠΕΡΙΟΔΟΝ ΤΩΝ ΕΚΠΤΩΣΕΩΝ ΟΙ
ΣΥΝ/ΡΟΙ ΘΑ ΧΡΕΩΝΟΝΤΑΙ ΕΠΙ ΠΛΕΟΝ 5%

Προς το κατάστημα _____

№ 02969

ΕΝΤΑΥΘΑ

Κύριοι ο κομιστής της διατακτικής _____

μπορεί να προθευτεί από σας είδη αξίας _____

ΑΚΥΡΟΝ

Η διατακτική αυτή υπογράφεται από τον δικαιούχο και την προσκομίζετε στα γραφεία του Συν/σμού μας,
για να εξωφληθεί σύμφωνα με την σύμβαση που έχει υπογραφεί μεταξύ μας.

Η ΔΙΑΤΑΚΤΙΚΗ ΙΣΧΥΕΙ ΕΩΣ ΕΝΑ ΜΗΝΑ ΑΠΟ ΤΗΝ ΕΚΔΟΣΗ ΤΗΣ

Απαραίτητα στοιχεία παραλήπτη:

Αθήνα 199...

Όνοματεπώνυμο: _____

Ο Πρόεδρος

Ο Ταμίας

Στοιχ. Ταυτότητας: _____

Αξία Ειδών: _____

Υπογραφή: _____

Πρός τον

Προμηθευτικό Συνεταιρισμό Υπαλλήλων

Εμπορικής Τράπεζας

Αθήνα.....

Κύριοι,

Παρακαλώ να μου χορηγήσετε διατακτική, για ποσό Δρχ.....

.....
την οποία θα χρησιμοποιήσω για αγορά ειδών Ρουχισμού κ.λ.π.

Γνωρίζω ότι το συγκεκριμένο Κατάστημα, έχει συμφωνία με το Συν/σμό μας για την εξόφληση των Διατακτικών που δέχεται, σεμηνιαίες δόσεις και αποδέχομαι αυτό το διακανονισμό.

Στήν περίπτωση που θα αποχωρήσω από την υπηρεσία τής Τράπεζας, παραχωρώ σε εάς, τό δικαίωμα, της παράκρουσης τού υπολοίπου τού χρέους μου, προς τον Συνεταιρισμό, από τό Βοήθημα που μου χορηγείται από το ΤΑΠΕΣΤΕ (Ξθ άπαξ).

Εάς υπόσχομαι ότι, οί δόσεις τής συγκεκριμένης Διατακτικής, εάν έχουν σχέση με άλλες κρατήσεις που μου γίνονται από τον Συνεταιρισμό για άλλη αιτία, κρατήσεις που θα συνεχίσω να καταβάλλω, χωρίς να αξιούσω να μειωθεί το ποσό τής μηνιαίας δόσης μου, από την χορήγηση τής νέας Διατακτικής.

ΕΠΟΝΥΜΟ:

Ο ΔΗΛΩΝ

ΟΝΟΜΑ:

Α.Μ.:

ΚΑΤΑΣΤΗΜΑ:

ΥΠΟΛΟΙΠΟ:

ΔΟΣΗ:

Σ Υ Μ Β Α Σ Η

Αθήνα.....

(Επι Παραταταθήκη)

Ο κάτωθι υπογεγραμμένος ως εκπρόσωπος της εταιρείας.....
.....
με αριθμό φορολογικού Μητρώου..... δηλώνω ότι γνωρίζω και αποδέχομαι σχετικά με την συνεργασία μου, με τον Προμηθευτικό Συνεταιρισμό Υπαλλήλων Εμπορικής Τράπεζας ΣΥΝ.Π.Ε τα παρακάτω:

1.Οι τιμές των Εμπορευμάτων θα είναι οι τιμές του επίσημου καταλόγου μου, που προμηθεύω την Ελληνική Αγορά.

2.Τα εμπορεύματα που δεν ανταποκρίνονται στο "δειγματισμό" μου, θα μπορεί ο Συνεταιρισμός να τα επιστρέψει πριν τη λήξη της αγοραστικής σαζόν. Σε περίπτωση που δεν έχει κίνηση ένα εμπόρευμα (κάποιος οδηγός), με την δική μου παρακολούθηση, θα αντικαθίσταται. Σε περίπτωση που εξ αιτίας σας καταστραφεί ένα μέρος των εμπορευμάτων θα με αποζημιώσετε.

3.Οτι εμπόρευμα πωλείται θα πληρώνεται στο τέλος εκάστου ημερολογιακού μήνα, με επιταγή ημέρας, ή θα πιστώνεται ο λογ/σμός μου, στην Εμπορική Τράπεζα.

4.Επιθυμώ να καταχωρηθεί η επιχείρησή μου στο ενημερωτικό φυλλάδιο που εκδίδει ο Συνεταιρισμός σας, με τους όρους που ισχύουν (Τιμολόγιο Διαφημίσεων).

5.Ο Συνεταιρισμός διατηρεί το δικαίωμα να μεταβάλλει τους όρους της παρούσης σύμβασης, επ ωφελεία και των δύο πλευρών.

Ο ΠΡΟΜΗΘΕΥΤΙΚΟΣ ΣΥΝΕΤΑΙΡΙΣΜΟΣ

Ο ΠΡΟΜΗΘΕΥΤΗΣ

Εκτύπωση λογιστικού σχεδίου

ΠΡΟΜ/ΚΟΣ ΣΥΝ. ΥΠΑΛΛ. ΕΜΠΟΡΙΚΗΣ ΤΡΑΠΕΖΑΣ

Σελίδα : 1

Ημερομηνία εκτύπωσης : Πα 12/12/03 09:24

Α.Α.	Κωδικός	Περιγραφή λογαριασμού	Κινείται
1	50.00	Προμηθευτές εσωτερικού	Όχι
2	50.00.0000	ΚΑΠΕΤΑΝΑΚΗΣ Κ.Ι.ΜΑΧΑΙΡΑΣ	Ναι
3	50.00.0001	ΑΛΕΞΑΝΤΡΟΥ ΑΕΒΕ	Ναι
4	50.00.0002	ΖΕΠΠΟΣ ΜΙΑΤΟΣ	Ναι
5	50.00.0004	ΚΕΡΚΕΛΕ ΑΦΟΙ ΕΕ	Ναι
6	50.00.0005	ΜΠΑΛΑΝΙΚΑ ΕΛΕΝΗ	Ναι
7	50.00.0006	ΟΡΦΑΝΟΠΟΥΛΟΣ Δ	Ναι
8	50.00.0007	ΠΑΡΤΑΚΙΔΗΣ ΑΠΟΣΤΟΛΟΣ	Ναι
9	50.00.0008	ΠΑΠΑΔΗΜΗΤΡΙΟΥ ΕΛΕΝΗ	Ναι
10	50.00.0009	ΠΑΠΑΔΟΠΟΥΛΟΣ Γ. & ΣΙΑ ΟΕ	Ναι
11	50.00.0010	ΕΙΣΑΓΩΓΙΚΗ ΚΥΠΡΙΑΚΩΝ ΕΝΔΥΜΑΤΩΝ	Ναι
12	50.00.0011	ΠΑΝΤΟΣ ΑΝΑΣΤΑΣΙΟΣ & ΣΙΑ ΕΕ	Ναι
13	50.00.0012	ΡΟΓΓΟΤΗΣ ΙΩΑΝΝΗΣ	Ναι
14	50.00.0013	ΦΩΡΝΗ Ι. ΚΟΒΟ Ε. & ΣΙΑ	Ναι
15	50.00.0014	ΚΟΒΟ Α. ΜΑΤΑΘΙΑ Κ. & ΣΙΑ ΟΕ	Ναι
16	50.00.0015	ΠΑΡΤΑΚΙΔΗΣ Α. & ΥΙΟΣ ΕΠΕ	Ναι
17	50.00.0016	ΚΟΥΤΣΟΓΛΟΥ Κ. & ΣΙΑ ΟΕ	Ναι
18	50.00.0017	ΧΑΤΖΗΜΑΝΩΛΗ Ι.Π.ΑΕ	Ναι
19	50.00.0018	ΧΡΙΣΤΟΦΙΔΗΣ ΠΕΤΡΟΣ & ΣΙΑ ΟΕ	Ναι
20	50.00.0019	ΜΟΥΖΑΚΗ ΖΑΧΑΡΗ ΑΛΙΚΗ	Ναι
21	50.00.0020	ΛΑΜΠΡΟΠΟΥΛΟΥ ΧΡΥΣΑΝΘΗ	Ναι
22	50.00.0021	ΜΟΥΡΑΤΟΓΛΟΥ ΑΦΟΙ	Ναι
23	50.00.0022	ΕΙΣΑΓΩΓΙΚΗ ΕΞΑΓΩΓΙΚΗ ΠΡΙΣΜΑ	Ναι
24	50.00.0023	ΝΙΚΟΛΑΟΥ ΙΩΑΝΝΗΣ & ΣΙΑ	Ναι
25	50.00.0024	ΣΤΥΛΙΑΝΟΣ Δ. ΠΡΕΒΕΝΙΟΣ & ΣΙΑ	Ναι
26	50.00.0025	ΜΠΡΑΤΙΜΟΣ Ι. ΝΙΚΟΣ	Ναι
27	50.00.0026	ΠΑΠΑΔΟΠΟΥΛΟΣ ΒΑΣ. & ΣΙΑ ΕΠΕ	Ναι
28	50.00.0027	ΜΠΑΡΔΗΣ ΜΙΧ. & ΣΙΑ ΕΠΕ	Ναι
29	50.00.0028	ΤΖΑΝΕΤΟΣ ΙΩΑΝ. ΑΘΑΝΑΣΙΟΣ	Ναι
30	50.00.0029	ΜΥΤΙΑΗΝΑΙΟΣ Ν. & ΥΙΟΙ ΑΕΒΕ	Ναι
31	50.00.0030	ΠΛΙΑΚΟΣ & ΣΙΑ ΟΕ	Ναι
32	50.00.0031	ΟΥΡΑΝΑΙΔΗΣ ΝΙΚΟΛΑΟΣ	Ναι
33	50.00.0032	ΧΡΗΣΤΑΚΗ ΑΦΟΙ ΟΕ	Ναι
34	50.00.0033	ΚΟΥΤΡΟΥΛΟΣ & ΣΙΑ ΟΕ	Ναι
35	50.00.0034	ΔΡΙΤΣΑ Φ. ΒΟΥΡΑΚΗ Α. ΕΠΕ	Ναι
36	50.00.0035	ΝΟΜΠΕΛ ΑΕΒΕ	Ναι
37	50.00.0036	SMART ΑΕΒΕ	Ναι
38	50.00.0037	ΔΑΣΚΑΛΑΚΗ Π. ΜΠΕΛΟΥ GEMELLI	Ναι
39	50.00.0038	ΦΙΛΙΠΠΟΥ ΠΑΝΑΓΙΩΤΑ	Ναι
40	50.00.0039	ΦΑΡΟΣ ΚΩΝ. ΙΩΑΝΝΗΣ	Ναι
41	50.00.0040	ΜΑΡΙΝΟΥ Α. ΣΥΖ. ΚΩΝ/ΝΟΥ	Ναι
42	50.00.0041	ΒΟΥΓΙΟΥΚΛΗ ΝΙΚ. ΜΑΡΙΑ	Ναι
43	50.00.0042	ΑΓΓΕΛΑΚΗΣ Γ. & ΣΙΑ ΕΕ	Ναι
44	50.00.0043	PROSPETTIVA ΑΕ	Ναι
45	50.00.0044	ΚΥΡΙΜΗΣ Γ ΣΙΑ	Ναι
46	50.00.0045	ΚΥΡΙΜΗΣ Κ. ΣΙΑ ΟΕ	Ναι
47	50.00.0046	ΚΟΡΚΟΔΕΙΛΟΥ ΠΑΝΩΡΑ	Ναι

Εκτύπωση λογιστικού σχεδίου

ΠΡΟΜ/ΚΟΣ ΣΥΝ.ΥΠΑΛΛ.ΕΜΠΟΡΙΚΗΣ ΤΡΑΠΕΖΑΣ

Σελίδα : 2

Ημερομηνία εκτύπωσης : Πα 12/12/03 09:24

Α.Α.	Κωδικός	Περιγραφή λογαριασμού	Κινείται
48	50.00.0047	ΣΤΑΥΡΟΠΟΥΛΟΥ Η. ΑΛΕΞΑΝΔΡΑ	Ναι
49	50.00.0048	ΠΟΥΛΧΕΡΙΑ ΠΑΠΑΖΑΧΑΡΙΟΥ	Ναι
50	50.00.0049	ΠΑΡΟΥΣΗΣ Ι. ΣΙΑ ΕΕ	Ναι
51	50.00.0050	ΚΟΣΜΑΚ ΑΕ ΗΓΙΕΣ	Ναι
52	50.00.0051	ΤΟΠΤΣΗ ΧΑΡ. ΔΗΜΗΤΡΑ	Ναι
53	50.00.0052	ΠΑΠΑΔΟΠΟΥΛΟΣ ΚΩΝ/ΝΟΣ	Ναι
54	50.00.0053	ΧΡΙΣΤΑΚΟΠΟΥΛΟΣ ΣΤ. ΠΑΝ	Ναι
55	50.00.0054	ΕΛΒΕ ΕΝΔΥΜΑΤΩΝ	Ναι
56	50.00.0055	CREPERS ΑΕΒΕ	Ναι
57	50.00.0056	ΓΙΑΔΑΜΠΟΥΚΗΣ Δ. ΤΕΣΤΕΜΠΑΣΗ	Ναι
58	50.00.0057	ΖΗΡΟΣ ΙΩΑΝΝΗΣ ΑΕΒΕ	Ναι
59	50.00.0058	ΠΕΡΙΣΤΕΡΙΔΗΣ Σ. & ΣΙΑ ΕΕ	Ναι
60	50.00.0059	ΙΩΑΝΝΙΔΗΣ Ι. ΝΙΚΟΣ	Ναι
61	50.00.0060	ΕΛΕΝΗ ΣΥΖ. Ν. ΙΩΑΝΝΙΔΗ	Ναι
62	50.00.0061	ΠΑΠΑΔΑΚΗΣ Α. ΜΙΧΑΗΛ	Ναι
63	50.00.0062	ΝΙΚΟΛΑΟΠΟΥΛΟΣ Δ. ΓΕΩΡΓΙΟΣ	Ναι
64	50.00.0063	ΠΑΤΤΑΚΟΣ ΙΩΑΝ. & ΣΙΑ ΕΕΒΕ	Ναι
65	50.00.0064	ΚΑΡΑΝΤΑΝΗΣ Κ. ΙΩΑΝΝΗΣ	Ναι
66	50.00.0065	ΠΑΠΑΓΕΩΡΓΙΟΥ ΠΑΝ. ΓΕΩΡΓΙΟΣ	Ναι
67	50.00.0066	ΑΜΠΑΤΖΗ ΔΗΜ. ΠΑΝΑΓΙΩΤΑ	Ναι
68	50.00.0067	ΜΠΑΒΕΛΑΣ Ι. ΑΝΑΣΤΑΣΙΟΣ	Ναι
69	50.00.0068	ΜΙΑΜΙ CLUB ΕΠΕ	Ναι
70	50.00.0069	ΜΙΑΜΙ CLUB ΝΟΒΑΝΤΑ ΤΡΕ 93	Ναι
71	50.00.0070	ΚΑΡΑΧΡΗΣΤΟΣ ΠΑΝ. ΓΕΩΡΓΙΟΣ	Ναι
72	50.00.0071	ΒΛΑΧΟΥΤΣΙΚΟΣ ΑΡΓ. ΕΥΑΓΓΕΛΟΣ	Ναι
73	50.00.0072	ΒΛΑΧΟΥΤΣΙΚΟΣ Ε. ΦΟΡΤΟΥΝΑΣ	Ναι
74	50.00.0073	ΠΑΠΑΕΥΘΥΜΙΟΥ ΑΔ. ΔΗΜΗΤΡΙΟΣ	Ναι
75	50.00.0074	ΝΙΚΟΛΕΤΑΣ ΑΘΑΝΑΣΙΟΣ ΑΒΕΕ	Ναι
76	50.00.0075	SYMBOL ΕΛΛΑΣ ΕΙΣΑΓΩΓΙΚΗ ΑΕ	Ναι
77	50.00.0076	ΚΟΥΚΗΣ ΘΕΩΔ. ΓΕΩΡΓΙΟΣ	Ναι
78	50.00.0077	ΝΙΚΟΛΑΟΠΟΥΛΟΙ Γ. ΑΦΟΙ ΟΕ	Ναι
79	50.00.0078	ΑΘΗΝΑΙΚΗ ΧΑΡΤΟΠΟΙΙΑ ΑΕ	Ναι
80	50.00.0079	ΒUON MERCATO ΕΠΕ	Ναι
81	50.00.0080	ΡΟΚΚΑ ΕΥΣΤΑΘΙΑ	Ναι
82	50.00.0081	ΣΙΦΚΟ ΣΤΑΡ ΕΠΕ	Ναι
83	50.00.0082	ΒUON MERCATO ΕΠΕ	Ναι
84	50.00.0083	JOHNSON HELLAS ΕΠΕ	Ναι
85	50.00.0084	ΜΠΕΝΕΤΟΣ ΧΡΗΣΤΟΥ ΚΩΝΣΤ	Ναι
86	50.00.0085	ΖΥΜΑΡΙΚΑ ΣΤΕΛΛΑ ΑΕ	Ναι
87	50.00.0086	ΒΟΥΡΔΑΜΗΣ ΓΕΩΡΓ. ΕΥΑΓΓΕΛΟΣ	Ναι
88	50.00.0087	ΡΟΔΟΠΟΥΛΟΣ ΣΤΕΦΑΝΟΣ & ΣΙΑ ΟΕ	Ναι
89	50.00.0088	ΑΝΑΓΝΩΣΤΟΠΟΥΛΟΣ Π. & ΣΙΑ ΟΕ	Ναι
90	50.00.0089	ΠΛΕΣΣΑΣ Ι. ΝΙΚ	Ναι
91	50.00.0090	ΑΝΑΣΤΑΣΑΚΗΣ ΜΙΧΑΗΛ	Ναι
92	50.00.0091	ΑΝΑΓΝΩΣΤΟΠΟΥΛΟΣ Δ. ΑΕΒΕ	Ναι
93	50.00.0092	ΑΠΟΣΤΟΛΙΑΝ Γ. Ε. & ΣΙΑ ΕΕ	Ναι
94	50.00.0093	ASCOTT ΑΕ	Ναι
95	50.00.0094	ΒΑΡΔΑΣ ΑΕΒΕΕ	Ναι

ΠΡΟΜ/ΚΟΣ ΣΥΝ.ΥΠΑΛΛ.ΕΜΠΟΡΙΚΗΣ ΤΡΑΠΕΖΑΣ Α.Ε.

Εκτύπωση λογιστικού σχεδίου

ΠΡΟΜ/ΚΟΣ ΣΥΝ.ΥΠΑΛΛ.ΕΜΠΟΡΙΚΗΣ ΤΡΑΠΕΖΑΣ

Σελίδα : 3

Ημερομηνία εκτύπωσης : Πα 12/12/03 09:24

Α.Α.	Κωδικός	Περιγραφή λογαριασμού	Κινείται
96	50.00.0095	ΔΙΑΜΑΝΤΗ ΑΦΟΙ ΑΕΕ	Ναι
97	50.00.0096	EUROAMERICA FURS DE	Ναι
98	50.00.0097	ΖΟΥΡΑΣ Δ. ΜΩΡΑΙΤΗΣ & ΣΙΑ ΕΕ	Ναι
99	50.00.0098	ΜΑΡΓΑΡΙΤΗΣ ΓΕΩΡΓΙΟΣ	Ναι
100	50.00.0099	ΚΛΑΔΥΔΑΤΟΣ Α. ΓΕΡΑΣΙΜΟΣ ΑΕΕ	Ναι
101	50.00.0100	ΚΩΤΣΟΒΟΛΟΣ Π. ΑΕΒΕ	Ναι
102	50.00.0101	ΜΑΡΟΥΣΗΣ Ι. Ε. ΠΑΠΑΓΙΑΝΝΑΚΗΣ	Ναι
103	50.00.0102	ΜΑΤΖΩΡΗΣ ΑΕΒΕ	Ναι
104	50.00.0103	ΜΕΤΑΞΑΣ Σ. ΑΕΒΕ	Ναι
105	50.00.0104	ΜΟΣΧΟΝΑΣ ΒΑΣΙΛΕΙΟΣ	Ναι
106	50.00.0105	ΝΙΚΟΛΑΪΔΗΣ ΝΙΚ. ΑΦΟΙ ΟΕ	Ναι
107	50.00.0106	ΠΑΠΑΓΙΑΝΝΗ Ε. & ΥΙΟΙ ΑΕ	Ναι
108	50.00.0107	ΠΑΒΙΓΙΩΝ ΖΟΥΡΑΣ	Ναι
109	50.00.0108	ΚΟΥΣΟΥΡΗΣ Θ. ΑΓΓΕΛΟΣ	Ναι
110	50.00.0109	ΠΕΤΡΙΔΗΣ ΑΕ	Ναι
111	50.00.0110	ΠΕΤΡΟΧΕΙΛΟΣ ΔΗΜΗΤΡΙΟΣ ΑΕ	Ναι
112	50.00.0111	ΔΗΜΗΤΡΙΑΔΟΥ ANNA & ΣΙΑ	Ναι
113	50.00.0112	ΠΕΠΠΑΣ Δ. ΔΙΑΜΑΝΤΗΣ Π. & ΣΙΑ	Ναι
114	50.00.0113	ΡΑΠΤΕΜΠΟΡΙΚΗ ΑΕ	Ναι
115	50.00.0114	ΜΑΚΡΙΩΝΙΤΗ ΑΦΟΙ ΟΕ ΠΛΑΤΩΝ	Ναι
116	50.00.0115	ΣΤΡΟΓΓΥΛΟΣ Β. & Α. ΑΕ	Ναι
117	50.00.0116	ΣΤΑΥΡΟΥ Ν. ΒΑΣΙΛΕΙΟΣ	Ναι
118	50.00.0117	ΣΤΑΥΡΟΠΟΥΛΟΣ ΙΩΑΝΝΗΣ ΑΕ	Ναι
119	50.00.0118	ΤΑΜΑΡ ΕΠΕ	Ναι
120	50.00.0119	ΠΑΝΑΓΗ ΔΗΜ. ΤΑΣΙΑ	Ναι
121	50.00.0120	ΤΕΛΕΜ ΕΠΕ	Ναι
122	50.00.0121	ΤΡΙΑΝΤΑΦΥΛΛΙΔΗΣ ΧΡ. ΑΝΔΡΕΑΣ	Ναι
123	50.00.0122	ΦΟΥΡΑΝΣ Γ. & ΣΙΑ ΑΕΕ	Ναι
124	50.00.0123	ΧΥΤΗΡΟΓΛΟΥ ΑΕ	Ναι
125	50.00.0124	MINION ΑΕ	Ναι
126	50.00.0125	ΕΙΚΟΝΑ ΗΧΟΣ ΑΕΕ	Ναι
127	50.00.0126	ΦΕΛΕΚΗΣ ΓΙΑΝΝΗΣ ΕΠΕ	Ναι
128	50.00.0127	MINION ΑΕ	Ναι
129	50.00.0128	ΜΠΑΛΑΣΚΑΣ Γ. ΣΠΥΡΟΣ & ΥΙΟΣ	Ναι
130	50.00.0129	ΣΕΒΑΣΤΑΚΗΣ Σ Α ΟΕ	Ναι
131	50.00.0130	ΣΤΑΥΡΟΥ ΟΕ	Ναι
132	50.00.0131	ΚΟΥΡΟΥΜΑΛΗ ΕΥΑΓΓΕΛΙΑ	Ναι
133	50.00.0132	ΑΝΤΖΟΥΛΗ Α.	Ναι
134	50.00.0133	ΠΑΡΟΥΣΗΣ ΙΩΑΝΝΗΣ & ΣΙΑ ΟΕ	Ναι
135	50.00.0134	ΠΑΡΙΣΗΣ ΔΗΜΗΤΡΙΟΣ	Ναι
136	50.00.0135	ΚΟΥΤΡΟΥΛΗ ΑΦΟΙ ΟΕ	Ναι
137	50.00.0136	ΑΛΑΜΠΑΤΖΙΑ ΑΦΟΙ ΟΕ	Ναι
138	50.00.0137	ΓΕΩΡΓΟΥΔΑΣ ΑΣΤΕΡΙΟΣ	Ναι
139	50.00.0139	ΠΑΙΣΧΟΥ ΣΜΑΡΩ	Ναι
140	50.00.0140	CAMPING PORTO ΖΟΓΡΑΦΟΥ	Ναι
141	50.00.0141	ΚΑΠΑΡΕΛΙΩΤΗ ΕΙΡΗΝΗ	Ναι
142	50.00.0142	ΜΠΑΣΙΑΚΟΣ Σ. ΑΕΕ	Ναι
143	50.00.0143	WOMANS STYLE ΚΑΘΑΡΙΑΣ ΕΥΑΓ	Ναι

Εκτύπωση λογιστικού σχεδίου

ΠΡΟΜ/ΚΟΣ ΣΥΝ.ΥΠΑΛΛ.ΕΜΠΟΡΙΚΗΣ ΤΡΑΠΕΖΑΣ

Σελίδα : 4

Ημερομηνία εκτύπωσης : Πα 12/12/03 09:24

Α.Α.	Κωδικός	Περιγραφή λογαριασμού	Κινείται
144	50.00.0144	ΓΙΑΝΝΑΚΙΔΗΣ Χ. Α. ΒΕΝΕΤΗΣ ΕΠΕ	Ναι
145	50.00.0145	ΣΑΒΒΙΔΗΣ ΚΩΝΣΤΟΣ ΑΝΤΙΦΩΝΗ	Ναι
146	50.00.0146	ΠΑΠΑΔΗΜΗΤΡΙΟΥ Π. ΑΕΒΕ	Ναι
147	50.00.0147	ΠΑΝΑΓΙΩΤΙΟΥ ΑΔΕ-ΑΝΔΡΟΣ	Ναι
148	50.00.0148	AIR COOL ΑΕΒΕ	Ναι
149	50.00.0149	ΠΟΛΥΔΟΥΡΗΣ ΑΝΔΡΕΑΣ	Ναι
150	50.00.0150	B & D ΑΕΒΕ	Ναι
151	50.00.0151	ΜΑΝΤΑΚΙΟΖΙΔΗ Σ. ΕΛΕΝΗ	Ναι
152	50.00.0152	ΠΙΠΙΔΗΣ ΙΩΑΝΝΗΣ & ΣΙΑ ΟΕ	Ναι
153	50.00.0153	ΒΛΑΧΟΣ Χ. ΔΑΡΒΙΤΑΣ ΟΕ	Ναι
154	50.00.0154	ΑΚΡΟΝ ΙΛΙΟΝ ΚΡΥΣΤΑΛ	Ναι
155	50.00.0155	ΚΑΡΑΤΖΑΣ Κ. ΣΙΑ ΕΕ	Ναι
156	50.00.0156	SYSTEM ΑΕ	Ναι
157	50.00.0157	ΤΣΙΟΥΝΗΣ Α. ΒΑΣ	Ναι
158	50.00.0158	ΜΑΥΡΟΜΑΤΗΣ Α & ΕΠΕ (ΒΑΡΔΑ)	Ναι
159	50.00.0159	ΤΣΙΑΝΑΣ ΒΑΣΙΛΕΙΟΣ	Ναι
160	50.00.0160	ΔΟΥΡΑΜΑΝΗΣ Γ. ΑΕ	Ναι
161	50.00.0161	ΑΝΤΩΝΚΟ ΑΕΒΕ	Ναι
162	50.00.0162	ΕΥΡΩΕΠΙΠΛΟ ΕΠΕ	Ναι
163	50.00.0163	ΠΑΝΙΔΗΣ ΑΕ	Ναι
164	50.00.0164	ΣΙΣΜΑΝΙΔΗΣ Α. ΣΤΑΥΡΟΣ	Ναι
165	50.00.0165	ΚΟΚΚΟΡΗΣ Δ. ΜΗΝΑΣ	Ναι
166	50.00.0166	ΕΥΑΓΓΕΛΟΥ Θ. ΘΕΟΔ	Ναι
167	50.00.0167	ΠΑΠΑΙΩΑΝΝΙΔΗΣ ΑΡ. ΑΛΕΞΑΝΔΡΟΣ	Ναι
168	50.00.0168	ΚΑΡΩΛΗ Ν. ΕΙΡΗΝΗ	Ναι
169	50.00.0169	ΚΕΒΟΡΚΙΑΝ ΑΒΕΛ ΠΑΥΛΟΣ	Ναι
170	50.00.0170	ΚΑΓΙΟΓΛΙΔΗΣ ΔΗΜ. ΕΥΣΤΡΑΤΙΟΣ	Ναι
171	50.00.0171	ELEVEN ΕΝΔΥΜΑΤΑ ΕΠΕ	Ναι
172	50.00.0172	ΓΙΑΚΟΥΒΑΚΗΣ ΑΘ. ΓΛΥΦΑΔΑ& ΣΤ	Ναι
173	50.00.0173	ΚΑΣΙΜΑΤΗ ΑΦΟΙ & ΣΙΑ ΕΕ	Ναι
174	50.00.0174	ΓΕΩΡΓΟΥΔΑΣ ΑΣΤΕΡΙΟΣ ΤΟΥ ΑΡΓ.	Ναι
175	50.00.0175	ΠΑΛΑΙΡΟΣ ΑΕ	Ναι
176	50.00.0176	ΜΑΚΡΙΩΝΙΤΗΣ ΠΛΑΤΩΝ	Ναι
177	50.00.0177	ΣΤΑΓΙΟΥ ΕΙΡΗΝΗ	Ναι
178	50.00.0178	ΜΑΡΤΙΝΗ ΑΝΝΑ ΣΥΖ. ΦΩΤΙΟΥ	Ναι
179	50.00.0179	ΠΑΡΙΣΗ Δ. ΑΡΕΤΗ	Ναι
180	50.00.0180	ΖΟΥΛΟΒΙΤΣ ΑΘ. ΥΙΟΙ ΟΕ	Ναι
181	50.00.0181	ΓΕΩΡΓΟΥΔΑΣ ΑΣΤΕΡΙΟΣ ΑΕ	Ναι
182	50.00.0182	ΠΟΔΗΛΑΤΟΥΠΟΛΗ	Ναι
183	50.00.0183	ΡΑΔΙΟ ΖΩΡΖΟΣ ΑΕ	Ναι
184	50.00.0184	ΑΤΤΙΚΑ ΕΞΠΡΕΣ ΕΠΕ	Ναι
185	50.00.0185	ΝΙΚΟΛΑΙΔΗΣ ΠΑΥΛΟΣ	Ναι
186	50.00.0186	ΤΖΕΛΑΛΗΣ & ΣΙΑ ΕΕΒΕ	Ναι
187	50.00.0187	ΠΑΝΙΔΗΣ ΙΩΑΝΝΗΣ ΥΙΟΙ ΟΕ	Ναι
188	50.00.0188	ΚΟΚΚΟΡΗΣ ΜΗΝΑΣ	Ναι
189	50.00.0189	ΠΑΝΑΓΙΩΤΑΡΑΚΟΣ ΑΕΒΕ	Ναι
190	50.00.0190	ΜΠΙΚΑΣ Β.- ΜΠΙΚΑ Ο. ΟΕ	Ναι
191	50.00.0191	ΣΤΑΥΡΟΥ Ν.ΓΕΩΡΓΙΟΣ	Ναι

Εκτύπωση λογιστικού σχεδίου

ΠΡΟΜ/ΚΟΣ ΣΥΝ.ΥΠΑΛΛ.ΕΜΠΟΡΙΚΗΣ ΤΡΑΠΕΖΑΣ

Σελίδα : 5

Ημερομηνία εκτύπωσης : Πα 12/12/03 09:24

Α.Α.	Κωδικός	Περιγραφή λογαριασμού	Κινείται
192	50.00.0192	ΛΗΤΩ ΑΕ	Ναι
193	50.00.0193	ΣΑΒΟΠΟΥΛΟΙ Ν & ΣΤ ΟΕ	Ναι
194	50.00.0194	ΜΟΣΧΟΝΑΣ ΣΠ. ΑΕ	Ναι
195	50.00.0195	ΠΑΠΑΕΥΘΥΜΙΟΥ ΚΩΝ/ΝΟΣ	Ναι
196	50.00.0196	ΜΗΣΙΩΤΗΣ ΑΘ. ΑΕ	Ναι
197	50.00.0197	ΛΙΩΝΗΣ Α. & ΣΙΑ ΟΕ	Ναι
198	50.00.0198	ΙΩΑΚΕΙΜΙΔΗΣ ΙΩΑΚΕΙΜ	Ναι
199	50.00.0199	ΤΡΟΦΙΜΑ ΔΟΥΚΑΣ ΑΕ	Ναι
200	50.00.0200	ΚΑΛΟΓΡΙΤΣΑΣ Θ. & Χ ΑΕ	Ναι
201	50.00.0201	ΘΕΟΔΩΡΗΣ ΣΠΥΡΟΣ ΙΩΑΝΝΗ	Ναι
202	50.00.0202	ΙΩΑΚΕΙΜΙΔΗ Π. ΑΙΚ	Ναι
203	50.00.0203	ΙΩΑΚΕΙΜΙΔΗ Π. ΑΙΚ	Ναι
204	50.00.0204	ΦΩΤΟΠΟΥΛΟΥ Α. & ΣΙΑ ΟΕ	Ναι
205	50.00.0205	ΜΠΑΚΙΝΤΖΟΠΟΥΛΟΣ Δ. & ΣΙΑ ΟΕ	Ναι
206	50.00.0206	ΧΙΩΤΙΔΟΥ Ε. ΣΙΑ ΟΕ	Ναι
207	50.00.0207	ΚΑΛΟΓΡΙΤΣΑΣ ΜΑΝΘΕΑΣ ΤΟΥ ΚΩΝ	Ναι
208	50.00.0208	ΒΑΣΙΛΕΙΟΥ ΕΠΕ	Ναι
209	50.00.0209	ΠΑΠΑΕΥΘΥΜΙΟΥ ΑΛ. ΔΗΜΗΤΡΙΟΣ	Ναι
210	50.00.0210	ΚΟΝΤΡΑΦΟΥΡΗΣ Κ. ΑΕ	Ναι
211	50.00.0211	ΣΑΡΑΤΣΙΩΤΟΥ ΤΡΙΑΝΤΑΦΥΛΛΗ	Ναι
212	50.00.0212	ΚΑΣΙΜΑΤΗΣ ΙΑΚ. & ΥΙΟΙ ΟΕ	Ναι
213	50.00.0213	ΜΠΙΣΤΟΛΑΣ ΔΗΜΗΤΡΙΟΣ	Ναι
214	50.00.0214	ΑΒΡΑΜΙΔΟΥ ΖΩΗ	Ναι
215	50.00.0215	ΡΕΠΟΥΣΗΣ ΝΙΚ. ΧΑΡΑΛΑΜΠΟΣ	Ναι
216	50.00.0217	ΑΔΙΕΥΚΡΙΝΙΣΤΟ ΥΠΟΛΟΙΠΟ	Ναι
217	50.00.0218	Α.ΑΦΘΟΕΤΗΣ & ΣΙΑ Ο.Ε.	Ναι
218	50.00.0219	ΛΑΓΟΥΝΑΡΗΣ Ι. ΑΕ	Ναι
219	50.00.0220	ΚΑΠΑΡΕΛΙΩΤΗ ΕΙΡΗΝΗ	Ναι
220	50.00.0221	ΚΑΡΑΓΚΟΥΝΗΣ Ε. ΘΩΜΑΙΔΗΣ Ε.	Ναι
221	50.00.0222	BAUER HELLAS ΕΠΕ	Ναι
222	50.00.0223	ΚΑΡΑΓΙΑΝΝΑΚΗΣ ΔΗΜΗΤΡΙΟΣ	Ναι
223	50.00.0224	ΕΡΜΗΣ SECURITY ΕΠΕ	Ναι
224	50.00.0225	ΜΠΕΝΕΤΟΣ ΚΩΝ	Ναι
225	50.00.0226	ΠΑΠΑΘΑΝΑΣΙΟΥ Α.ΚΩΝ/ΝΟΣ ΕΠΕ	Ναι
226	50.00.0227	ΚΑΛΑΙΤΖΗ Δ. ΞΕΝΑΡΙΟΥ Μ. Θ.	Ναι
227	50.00.0228	ΝΙΚΟΛΑΟΓΙΑΝΝΗΣ ΝΙΚ. ΠΑΝΑΓΙΩΤΗ	Ναι
228	50.00.0229	ΑΡΤΙΑ ΑΒΕΕ	Ναι
229	50.00.0230	ΑΝΑΓΝΩΣΤΟΠΟΥΛΟΣ Π. & ΣΙΑ ΟΕ	Ναι
230	50.00.0231	ΣΤΑΘΟΠΟΥΛΟΣ ΔΗΜΗΤΡΙΟΣ	Ναι
231	50.00.0232	ΕΡΣΙΛΟΝ SYSTEM SA	Ναι
232	50.00.0233	VECTEL ΤΗΛΕΠΙΚΟΙΝΩΝΙΕΣ	Ναι
233	50.00.0234	ΤΣΕΛΕΠΗΣ ΑΛΕΚΟΣ AIR VISA	Ναι
234	50.00.0235	ΤΟΥΡΙΣΤΙΚΟΣ ΚΡΙΚΟΣ ΕΠΕ	Ναι
235	50.00.0236	ΑΝΤΕΝΑ ΘΑΥΜΑΣΙΕΣ ΔΙΑΚΟΠΕΣ	Ναι
236	50.00.0237	ΤΟΥΡΙΣΤΙΚΑΙ ΕΠΙΧΕΙΡΗΣΕΙΣ ΕΠΕ	Ναι
237	50.00.0238	ΖΑΝΤΕ ΠΑΡΚ	Ναι
238	50.00.0239	ΠΟΥΛΤΟΥΧΙΔΗΣ ΠΑΥΛΟΣ	Ναι
239	50.00.0240	ΠΑΝΑΓΙΩΤΑΤΟΥ ΑΦΟΙ ΑΕ	Ναι

Εκτύπωση λογιστικού σχεδίου

ΠΡΟΜ/ΚΟΣ ΣΥΝ.ΥΠΑΛΛ.ΕΜΠΟΡΙΚΗΣ ΤΡΑΠΕΖΑΣ

Σελίδα : 6

Ημερομηνία εκτύπωσης : Πα 12/12/03 09:24

Α.Α.	Κωδικός	Περιγραφή λογαριασμού	Κινείται
240	50.00.0241	Β. ΣΤΑΣΙΝΟΠΟΥΛΟΣ	Ναι
241	50.00.0242	ΧΟΥΝΤΑΛΑΣ ΓΕΩΡΓΙΟΣ	Ναι
242	50.00.0243	ΝΟΥΡΑΟΓΛΟΥ	Ναι
243	50.00.0244	CONNECTION SA	Ναι
244	50.00.0245	CABANINI ΞΕΝΑΚΗΣ	Ναι
245	50.00.0246	ΚΝΙΕΜΑΣΤΕΡ	Ναι
246	50.00.0247	ΓΕΩΡΓΙΑ ΑΣΗΜΑΚΗ ΡΟΔΟΠΟΥΛΟΥ	Ναι
247	50.00.0248	ΓΕΩΡΓΙΟΣ ΑΝΤ. ΦΩΤΙΑΔΑΚΗ	Ναι
248	50.00.0249	ΑΦΟΙ ΓΙΑΠΑΝΗ ΟΕ	Ναι
249	50.00.0250	ΕΠΥΡΤΣΑΚΗΣ ΝΙΚΟΣ ΤΟΥ ΠΟΛΥΖΩΗ	Ναι
250	50.00.0251	ΔΕΣΠΟΙΝΑ ΜΙΡΑΡΑΚΗ ΑΕ	Ναι
251	50.00.0252	ΑΘΛΗΤΙΚΗ ΑΕ	Ναι
252	50.00.0253	ΧΑΛΚΙΑΔΑΚΗΣ ΑΕ	Ναι
253	50.00.0254	ΑΦΟΙ ΒΕΡΟΠΟΥΛΟΙ ΑΕΒΕ	Ναι
254	50.00.0255	ΣΤΑΣΙΝΟΣ ΛΑΚΗΣ	Ναι
255	50.00.0256	ΚΑΗΡΟΝΟΜΟΙ Π. ΣΥΚΑΡΑ	Ναι
256	50.00.0257	CASTOR ΤΑΣΤΣΙΔΗΣ ΔΗΜΗΤΡΗΣ	Ναι
257	50.00.0258	ΣΤΑΘΟΠΟΥΛΟΣ Γ.ΚΩΣΤΑΣ	Ναι
258	50.00.0259	ΚΟΤΤΗΣ ΚΩΝ/ΝΟΣ & ΣΙΑ ΟΕ	Ναι
259	50.00.0260	Π.Θ. ΧΥΤΗΡΟΓΛΟΥ ΑΕΒΕ	Ναι
260	50.00.0261	ΒΑΡΔΑΒΑ ΑΚΑΔΗΜΙΑΣ ΕΠΕ	Ναι
261	50.00.0262	ΜΗΤΣΟΠΟΥΛΟΣ ΑΝΤ.ΣΩΤΗΡΙΟΣ	Ναι
262	50.00.0263	ΒΗΣΣΑΡΙΩΝ ΓΚΑΙΤΑΤΖΗΣ	Ναι
263	50.00.0264	ΠΑΝ ΑΕΒΕ (Sergio Tacchini)	Ναι
264	50.00.0265	Α.ΓΕΩΡΓΟΥΔΑΣ ΕΕ	Ναι
265	50.00.0266	ΑΣΤΕΡΙΟΣ ΓΕΩΡΓΟΥΔΑΣ & ΣΙΑ ΕΕ	Ναι
266	50.00.0267	ΜΠΙΝΤΣΗ ΧΑΡ.ΑΦΟΙ ΟΕ	Ναι
267	50.00.0268	ΓΡΑΦΟΤΥΠΙΚΗ ΑΕ	Ναι
268	50.00.0269	ΓΚΑΙΤΑΤΖΗΣ ΒΗΣΣΑΡΙΩΝ	Ναι
269	50.00.0270	ΚΑΤΣΙΚΑΚΗΣ Κ.Β.ΑΕ	Ναι
270	50.00.0271	ΣΩΤΗΡΙΑΔΗΣ ΣΤΥΛΙΑΝΟΣ	Ναι
271	50.00.0272	"MASTERPIECE" ΜΟΝ/ΠΗ ΕΠΕ	Ναι
272	50.00.0273	ΙΣΙΔΩΡΙΑΔΗΣ Ι.Ν.& ΥΙΟΙ ΑΕΒΕ	Ναι
273	50.00.0274	ΤΡΙΒΕΛΛΑΣ ΙΩΑΝ.ΧΡΗΣΤΟΣ	Ναι
274	50.00.0276	FORUM CONSULTING S.A	Ναι
275	50.00.0277	PROGRESS SOLUTION ΑΕ	Ναι
276	50.00.0278	ΠΑΝΑΓΟΠΟΥΛΟΣ ΧΡ.ΣΤΥΛΙΑΝΟΣ	Ναι
277	50.00.0279	ΑΛΑΝΚΑ ΕΠΕ	Ναι
278	50.00.0280	VESTEL ΤΗΛΕΠΙΚΟΙΝΩΝΙΕΣ ΜΟΝΟΠΡΟΣΩΠΗ ΕΠΕ	Ναι
279	50.00.0281	ΖΑΡΙΦΟΠΟΥΛΟΣ Γ.ΤΑΚΗΣ ΑΕ	Ναι
280	50.00.0282	ΜΑΡΚΕΖΙΝΗΣ ΝΙΚΟΛΑΟΣ	Ναι
281	50.00.0283	NORMA ΕΠΕ	Ναι
282	50.00.0284	ΕΥΑΓΓΕΛΟΥ Π.Ε	Ναι
283	50.00.0285	Π.ΑΘΑΝΑΣΙΑΔΗΣ & ΣΙΑ ΑΕ - Η ΝΑΥΤΕΜΠΟΡΙΚΗ	Ναι
284	50.00.0286	ΑΛΜΩΨ ΠΛΑΣΤΙΚΑ ΕΠΕ	Ναι
285	50.00.0288	ΓΕΩΡΓΟΥΔΑΣ ΑΣΤΕΡΙΟΣ ΕΕ	Ναι
286	50.00.0289	ΤΑΣΤΣΙΔΗΣ ΔΗΜΗΤΡΙΟΣ	Ναι
287	50.00.0290	ΤΣΟΚΟΣ ΝΙΚΟΛΑΟΣ	Ναι

Εκτύπωση λογιστικού σχεδίου

ΠΡΟΜ/ΚΟΣ ΣΥΝ.ΥΠΑΛΛ.ΕΜΠΟΡΙΚΗΣ ΤΡΑΠΕΖΑΣ

Σελίδα : 7

Ημερομηνία εκτύπωσης : Πα 12/12/03 09:24

Α.Α.	Κωδικός	Περιγραφή λογαριασμού	Κινείται
288	50.00.0291	ΑΦΟΙ ΖΩΓΑΝΑ ΟΕ	Ναι
289	50.00.0292	ΣΤΗΜΠΕΔ ΕΛΤΡΟΝ ΕΛΛΑΣ ΑΕ	Ναι
290	50.00.0293	ΦΩΣΤΗΡΟΠΟΥΛΟΣ ΕΠΕ	Ναι
291	50.00.0295	ΝΙΚΟΙ ΣΤΥΛ ΝΙΚΟΛΑΟΣ	Ναι
292	50.00.0296	CARPET PALACE ΑΕ	Ναι
293	50.00.0297	CARPET GROUP ΕΠΕ	Ναι
294	50.00.0298	ΑΦΟΙ Ν.ΜΑΥΡΕΑ ΟΕ	Ναι
295	50.00.0299	ΠΛΕΣΣΑ ΝΙΚ ΕΥΠΡΑΞΙΑ	Ναι
296	50.00.0300	ΣΙΟΥΤΗΣ ΦΩΤ.ΓΕΩΡΓΙΟΣ	Ναι
297	50.00.0301	ΤΕΡΝΙΩΤΗΣ ΠΑΝΤ.ΚΩΝ/ΝΟΣ	Ναι
298	50.00.0303	RAKOVSKY A.E.B.E.	Ναι
299	50.00.0304	ΒΙΣΤΙΚΑΚΗΣ ΜΑΡΙΟΣ	Ναι
300	50.00.0305	ESPERIA PALACE HOTEL	Ναι
301	50.00.0306	MONOGRAM ΕΠΕ	Ναι
302	50.00.0307	ΜΠΟΥΤΟΠΟΥΛΟΣ Σ.ΙΩΑΝΝΗΣ	Ναι
303	50.00.0308	ΣΤΕΦΑΝΙΔΗΣ ΔΗΜ. ΒΑΣΙΛΕΙΟΣ	Ναι
304	50.00.0309	ΠΡΕΖΑ Ι. & ΣΙΑ ΕΕ	Ναι
305	50.00.0310	ΒΙΟΧΑΡ ΑΕ	Ναι
306	50.00.0311	ΧΟΝΤΟΣ ΠΟΛΥΚΑΤΑΣΤΗΜΑ ΑΕΒΕ	Ναι
307	50.00.0312	ΧΟΝΤΟΣ ΑΕΕ ΕΙΔΩΝ ΠΟΛΥΚΑΤΑΣΤΗΜΑΤΟΣ	Ναι
308	50.00.0313	ΒΑΣΙΛΟΠΟΥΛΟΣ ΕΥΣΤ.ΕΥΑΓΓΕΛΟΣ	Ναι
309	50.00.0314	ΠΑΤΡΑΪΚΗ ΕΠΕ	Ναι
310	50.00.0315	DON POL ΑΕ	Ναι
311	50.00.0316	ΚΩΣΤΙΚΑ ΜΑΡΚΕΤ ΟΙΚΙΑΚΟΣ ΕΞΟΠΛΙΣΜΟΣ Α.Ε.	Ναι
312	50.00.0318	VECTEL ΤΗΛΕΠΙΚΟΙΝΩΝΙΕΣ ΑΕ	Ναι
313	50.00.0319	ΦΩΤΟΠΟΥΛΟΥ ΜΑΓΔΑΛΙΝΗ	Ναι
314	50.00.0320	ANSWER ΑΝΩΝΥΜΗ ΕΜΠΟΡΙΚΗ ΕΤΑΙΡΕΙΑ	Ναι
315	50.00.0321	ΚΟΛΛΙΑΣ Ν. ΚΩΝ/ΝΟΣ	Ναι
316	50.00.0322	ΙΩΑΝΝΙΔΗΣ Μ.-ΜΙΔ	Ναι
317	50.00.0323	ΣΟΥΓΙΑΣ Χ.-ΓΙΑΝΝΟΠΟΥΛΟΣ Ν.-ΕΥΝΟΣ Α.ΟΕ	Ναι
318	50.00.0324	PAVILION ΑΕ	Ναι
319	50.00.0325	ΧΟΝΤΟΣ ΓΙΩΡΓΟΣ ΑΕΕ	Ναι
320	50.00.0326	ΛΕΧΟΥΡΙΤΗ ΑΝΔ.ΙΩΑΝΝΑ	Ναι
321	50.00.0327	ΒΑΣΙΛΑΚΟΠΟΥΛΟΣ ΠΑΝ. ΒΑΣΙΛΗΣ	Ναι
322	50.00.0328	ΠΑΠΑΔΗΜΗΤΡΙΟΥ ΚΩΣΤΑΣ & ΣΙΑ ΟΕ	Ναι
323	50.00.0329	COOL TRAVEL ΕΠΕ	Ναι
324	50.00.0330	ΦΩΤΙΑΔΑΚΗΣ ΑΝΤ.ΓΕΩΡΓΙΟΣ	Ναι
325	50.00.0331	ΞΕΝΑΚΗΣ ΙΑΚ.& ΣΙΑ ΟΕ	Ναι
326	50.00.0332	ΧΟΝΤΟΣ ΓΕΩΡΓΙΟΣ ΠΟΛΥΚΑΤΑΣΤΗΜΑ ΑΕΕ	Ναι
327	50.00.0333	ΑΦΟΙ Σ.ΧΟΝΤΟΥ ΚΑΛΛΥΝΤΙΚΑ ΑΒΕΕ	Ναι
328	50.00.0334	ΚΟΥΓΙΑΝΟΥ ΓΕΡ.ΣΤΥΛΙΑΝΗ	Ναι
329	50.00.0335	ΜΗΛΙΑΔΗΣ Μ.& ΣΙΑ ΟΕ	Ναι
330	50.00.0336	ΒΕΡΡΑ Γ.ΜΑΡΙΑ	Ναι
331	50.00.0337	ΕΙΚΟΝΑ ΗΧΟΣ ΑΕΕ	Ναι
332	50.00.0338	ΑΦΟΙ ΒΡΑΙΜΑΚΗ Ο.Ε.	Ναι
333	50.00.0339	ΑΓΡΟΓΙΑΝΝΗΣ Γ.ΑΘΑΝΑΣΙΟΣ	Ναι
334	50.00.0340	METROLIFE ΕΜΠΟΡΙΚΗ Α.Ε.Α.Ε.ΖΩΗΣ	Ναι
335	50.00.0400	ΠΡΟΜΗΘΕΥΤΕΣ ΧΡΕΣΤΙΚΩΝ ΥΠΘΑΒΙΩΝ	Ναι

Εκτύπωση λογιστικού σχεδίου

ΠΡΟΜ/ΚΟΣ ΣΥΝ.ΥΠΑΛΛ.ΕΜΠΟΡΙΚΗΣ ΤΡΑΠΕΖΑΣ

Σελίδα : 8

Ημερομηνία εκτύπωσης : Πα 12/12/03 09:24

A.A.	Κωδικός	Περιγραφή λογαριασμού	Κινείται
	336	50.00.0401 ΠΡΟΜΗΘΕΥΤΕΣ ΠΙΣΤΩΤΙΚΩΝ ΥΠΟΛΟΓΙΣΤΩΝ	Ναι
	337	50.00.0402 ΜΟΤΙΒΟ Α.Ε.	Ναι
	338	50.00.0403 GALLOP AE	Ναι
	339	50.00.0404 ΜΙΜΙ ΒΑΧΕΥΣΚΥ Α.Ε.	Ναι
	340	50.00.0405 ΜΙΧΑΗΛΙΔΗΣ Β.ΕΥΤΥΧΙΟΣ	Ναι
	341	50.00.0406 ΘΩΜΑΪΔΗΣ Ε.ΘΕΡΜΑΝΣΗ-ΚΑΙΜΑΤΙΣΜΟΣ ΕΠΕ	Ναι
	342	50.00.0407 ΤΑΞΕΙΔΙΩΤΙΚΟΙ ΔΡΟΜΟΙ ΕΠΕ	Ναι
	343	50.00.0408 ΚΥΡΙΑΚΟΠΟΥΛΟΣ Π. & ΣΙΑ ΕΕ	Ναι
	344	50.00.0409 ΜΑΚΡΩΝΙΤΗΣ ΒΥΡΩΝ & ΣΙΑ ΟΕ	Ναι
	345	50.00.0410 ΤΡΟΦΙΜΑ ΗΛΙΑΣ ΔΟΥΚΑΣ ΑΕ	Ναι
	346	50.00.0411 ΝΙΚΟΛΙΟΥΔΑΚΗΣ Μ.ΑΕ	Ναι
	347	50.00.0412 ΒΑΡΔΑΒΑΣ ΓΙΑΝΝΗΣ ΑΒΕΕ	Ναι
	348	50.00.0413 ΘΩΚΑΣ ΘΑΥΣΣΕΑΣ ΑΕ	Ναι
	349	50.00.0414 Μ.ΔΕΡΙΖΙΩΤΟΥ Γ.ΧΑΜΠΑΚΗΣ & ΣΙΑ ΕΕ	Ναι
	350	50.00.0415 ΙΩΑΝΝΗΣ Κ.ΣΤΑΣΙΝΟΣ	Ναι
	351	50.00.0416 ROLCO ΒΙΑΝΙΑ Α.Ε.	Ναι
	352	50.00.0418 Ι & Μ.ΜΑΡΚΟΥ Ο.Ε	Ναι
	353	50.00.0419 ΑΝΑΓΝΩΣΤΟΥ ΘΕΟΔ.& ΣΙΑ Ε.Ε	Ναι
	354	50.00.0420 ΜΙΧΑΗΛΑΡΟΣ ΣΤΑΜ. ΚΩΝ/ΝΟΣ	Ναι
	355	50.00.0421 ΣΠΥΡΟΠΟΥΛΟΣ-Κ.ΑΒΕΕ	Ναι
	356	50.00.0422 ΖΥΓΟΣ ΕΛΛΑΣ ΕΠΕ	Ναι
	357	50.00.0423 DENISTONE ΑΕ	Ναι
	358	50.00.0424 SPORT'S HOUSE	Ναι
	359	50.00.0425 HIGATO ΑΕ	Ναι
	360	50.00.0426 VENTURES ΑΕ	Ναι
	361	50.00.0427 ΤΟΓΚΑΣ ΔΗΜΗΤΡΙΟΣ & ΗΛΙΑΣ Ο.Ε.	Ναι
	362	50.00.0428 ΙΩΑΝΝΗΣ ΜΟΡΦΟΒΑΣΙΑΝΗΣ Ο.Ε.	Ναι
	363	50.00.0429 ΙΩΑΝΝΗΣ-Γ.ΚΟΥΤΣΟΓΙΑΝΝΗΣ	Ναι
	364	50.00.0430 ΣΤΑΘΗΣ ΖΑΜΠΕΛΗΣ Α.Ε.	Ναι
	365	50.00.0431 MICROLAND COMPUTERS Α.Ε.Β.Ε.	Ναι
	366	50.00.0432 UNISOFT Α.Ε.	Ναι
	367	50.00.0433 ΗΛΕΚΤΡΟΝΙΚΗ ΑΘΗΝΩΝ	Ναι
	368	50.00.0434 ΠΑΠΑΘΑΝΑΣΙΟΥ Α.ΚΩΝΣΤΑΝΤΙΝΟΣ ΕΠΕ	Ναι
	369	50.00.0435 "ΥΙΟΙ Κ.ΘΩΜΙΑΗ" Ο.Ε.	Ναι
	370	50.00.0436 ΕΜΒΡΟΤΕΧ ΤΟΓΚΑΣ Α.Ε.	Ναι
	371	50.00.0437 DISPAN ΑΕ	Ναι
	372	50.00.0438 ΚΑΦΙΡΗΣ ΔΗΜΗΤΡΗΣ & ΣΙΑ Ο.Ε.	Ναι
	373	50.00.0439 ΑΡΝΟΚΟΥΡΟΣ Γ. ΝΙΚΟΣ	Ναι
	374	50.00.0440 ΓΡΑΜΜΗ ΥΠΟΛΟΓΙΣΤΕΣ ΑΕΒΕ	Ναι
	375	50.00.0441 MICROLAND COMPUTERS ΑΕΒΕ	Ναι
	376	50.00.0442 Γ.ΖΗΚΟΣ-Δ.ΕΞΗΝΤΑΒΕΛΩΝΗΣ ΟΕ	Ναι
	377	50.00.0443 MONOGRAM TRAVEL S.A.	Ναι
	378	50.00.0444 ΠΑΡΑΣΚΕΥΗ ΔΙΟΝ.ΒΛΑΧΟΥ	Ναι
	379	50.00.0445 ΤΣΑΡΑΜΙΑΔΗΣ Ι.ΠΑΥΛΟΣ	Ναι
	380	50.00.0446 MULTIRAMA ΑΕΒΕ	Ναι
	381	50.00.0447 SÁNTEL ΑΕ	Ναι
	382	50.00.0448 ΤΣΑΡΑΜΙΑΔΗΣ Π.Ι.& ΣΙΑ ΟΕ	Ναι
	383	50.00.0449 ΜΑΣΤΕΡ ΠΟΙΝΤ ΑΕ	Ναι

Εκτύπωση λογιστικού σχεδίου

ΠΡΟΜ/ΚΟΣ ΣΥΝ.ΥΠΑΛΛ.ΕΜΠΟΡΙΚΗΣ ΤΡΑΠΕΖΑΣ

Σελίδα : 9

Ημερομηνία εκτύπωσης : Πα 12/12/03 09:24

Α.Α.	Κωδικός	Περιγραφή λογαριασμού	Κινείται
384	50.00.0450	STET ΕΛΛΑΣ ΤΗΛΕΠΙΚΟΙΝΩΝΙΕΣ Α.Ε.Β.Ε.	Ναι
385	50.00.0451	ΓΕΩΡΓΙΑΚΟΥ ΓΕΩΡ. ΕΥΦΡΟΣΥΝΗ	Ναι
386	50.00.0452	ΚΟΛΛΑΡΟΣ ΠΑΝ.ΝΙΚΟΛΑΟΣ	Ναι
387	50.00.0453	Γ & Ν ΜΑΡΚΟΥ ΑΒΕΕ	Ναι
388	50.00.0454	ΤΣΟΚΟΥ ΝΙΚ. ΚΩΝ/ΝΑ	Ναι
389	50.00.0455	ΤΡΙΤΣΕΛΛΑ ΧΡ. ΓΩΑΝΝΑ	Ναι
390	50.00.0456	ΤΡΙΑΝΤΟΠΟΥΛΟΣ-ΣΑΡΡΗΣ Ο.Ε.	Ναι
391	50.00.0457	ΜΑΡΙΑ ΦΩΦΑ ΕΠΕ	Ναι
392	50.00.0458	ΜΟΥΡΑΤΟΓΛΟΥ ΑΘΩΙ Ο.Ε.	Ναι
393	50.00.0459	Μ. & Κ. ΚΟΥΤΑΣ Ο.Ε.	Ναι
394	50.00.0460	ΡΟΥΜΕΛΙΩΤΗΣ ΧΡΗΣΤΟΣ & ΣΙΑ ΟΕ	Ναι
395	50.00.0461	ΑΙΚΑΤΕΡΙΝΗ Γ. ΤΣΑΡΑΜΙΑΔΟΥ	Ναι
396	50.00.0462	Μ.Τ.Ι ΕΠΕ	Ναι
397	50.00.0463	ΠΑΛΙΣΙΟ COMPUTERS Α.Ε.Β.Ε.	Ναι
398	50.00.0464	Κ.ΣΕΔΕΣΙΝΗΣ & ΣΙΑ Ε.Ε.	Ναι
399	50.00.0465	ΦΟΙΝΙΣ ΜΕΤΡΟΛΙΦΕ ΕΜΠΟΡΙΚΗ ΑΝΩΝΥΜΗ ΕΛΛ.Α	Ναι
400	50.00.0466	ΕΡΓΟΒΑ Ε.Π.Ε.	Ναι
401	50.00.0467	ONE WAY ΑΝΩΝΥΜΗ ΕΜΠΟΡΙΚΗ & ΒΙΟΜΗΧΑΝΙΚΗ Ε	Ναι
402	50.00.0468	ΜΑΚΑΛΔΙ ΑΕΕ	Ναι
403	50.00.0469	ΓΕΝΙΚΗ ΕΠΙΧΕΙΡΗΣΕΩΝ Ε.Π.Ε.	Ναι
404	50.00.0470	ΑΡΓΥΡΩ ΣΤΑΜΑΤΟΠΟΥΛΟΥ & ΣΙΑ Ο.Ε.	Ναι
405	50.00.0471	INTEBRIGHT LTD	Ναι
406	50.00.0472	MEGATHLON HELLAS A.E.	Ναι
407	50.00.0473	ΔΙΟΝΥΣΗΣ Α. ΛΟΒΕΡΔΟΣ	Ναι
408	50.00.0474	ΑCOM Α.Ε.Β.Ε.	Ναι
409	50.00.0475	ΛΑΓΟΓΕΡΟΣ ΕΜ. ΘΩΜΑΣ	Ναι
410	50.00.0476	ΚΩΣΤΑΣ ΧΑΡΑΛ.ΚΑΤΣΑΡΟΜΗΤΣΟΣ	Ναι
411	50.00.0477	ΠΑΠΑΔΟΓΕΩΡΓΟΠΟΥΛΟΣ Β.-ΦΑΡΜΑΚΙΔΗΣ Δ.ΟΕ	Ναι
412	50.00.0478	ΧΑΤΖΗΓΕΩΡΓΙΟΥ ΓΕΩΡΓΙΟΣ ΕΠΕ	Ναι
413	50.00.0479	Π.&Δ. ΤΟΓΚΑΣ-Ο.Ε.	Ναι
414	50.00.0480	VISTA ΑΕ	Ναι
415	50.00.0481	FORTHNET ΑΕ	Ναι
416	50.00.0482	MICROCHIP ΕΥΒΟΙΚΗ ΜΟΝΟΠΡΟΣΩΠΗ ΕΠΕ	Ναι
417	50.00.0483	NARKISSE S.A.	Ναι
418	50.00.0484	ΝΕΛΦΗ ΑΕ	Ναι
419	50.00.0485	ΜΠΕΡΔΟΣ ΑΓΚ.ΤΣΑΠΑΡΙΑΝ	Ναι
420	50.00.0486	FHR ΕΛΛΑΣ ΑΕ	Ναι
421	50.00.0487	ΙΩΑΝ.ΜΑΡΟΥΛΗΣ & ΣΙΑ ΟΕ	Ναι
422	50.00.0488	ΠΑΛΑΙΔΗΜΟΣ ΕΛΕΥΘΕΡΙΔΗΣ&ΣΙΑ Ε.Ε.	Ναι
423	50.00.0489	ΚΩΝ.ΣΧΟΙΝΑΣ&ΣΙΑ Ο.Ε.	Ναι
424	50.00.0490	Χ.&Α. ΣΕΒΑΣΤΑΚΗΣ&ΣΙΑ ΟΕ	Ναι

425	50.01	Προμηθευτές εδαφοεικό	Όχι
426	50.02	Ελληνικά Δημόσια	Όχι

NAI
Χ
ΠΑΝ ΠΑΡΑΤΟΥ
ΛΟΓΟΤΥΠΟ

ΑΘΗΝΑ 20 / 11 / 2000

ΠΡΟΣ : Το Διοικητικό Συμβούλιο
Προμηθευτικού Συνεταιρισμού
Υπαλλήλων Εμπορικής Τράπεζας
Πειραιώς 70 & Θεριοφυλών
Τηλ.: 5239 686 - 5236 839

Α Ι Τ Η Σ Η ΣΥΝΕΡΓΑΣΙΑΣ

Κύριοι, με την αίτησή μου αυτή επιθυμώ να συμβληθώ με το Συνεταιρισμό σας για την εξυπηρέτηση των μελών του.

Εναντι αυτής της συνεργασίας συμφωνώ στους παρακάτω όρους:

- α) Εξόφληση ανοορών με διατακτικές σε *3* μηνιαίες δόσεις και προμήθεια *10%* στο Συνεταιρισμό σας.
- β) Για ανοορές της μετοχής *20%* έκπτωση στα μέλη σας με την ένδειξη της ταυτότητας μέλους του Συνεταιρισμού σας.

Παρατηρήσεις:

ΜΑΡΙΑ ΦΑΦΡΑΠΕΤΕ
ΒΙΒΛΙΟΠΩΛΕΙΑ
~~ΧΩΝΔΡΙΚΗ & ΛΙΑΝΙΚΗ ΠΩΛΗΣΗ~~
ΒΙΒΛΙΩΝ & ΣΥΝΑΦΩΝ ΕΙΔΩΝ
ΚΕΝΤΡΙΚΟ: ΠΑΝΕΠΙΣΤΗΜΙΟΥ 52 - 11564 ΑΘΗΝΑ
ΤΗΛ: 5232621
ΑΦΜ: 095492257 - ΔΟΥ: Α' ΑΘΗΝΩΝ

ΣΤΟΙΧΕΙΑ ΚΑΤΑΣΤΗΜΑΤΟΣ

ΦΙΡΜΑ: ΒΙΒΛΙΟΠΩΛΕΙΑ ΦΑΦΡΑ ΕΚΟΣΜΟΣ
ΕΠΩΝΥΜΙΑ: ΜΑΡΙΑ ΦΑΦΡΑ ΕΠΕ Α.Φ.Μ.: 095492257
ΠΡΩΗ: ΑΘΗΝΑ Τ.Κ.:
ΟΔΟΣ: ΠΑΝΕΠΙΣΤΗΜΙΟΥ ΑΡΙΘΜ.: 59
ΤΗΛ.: 5232621 FAX: 5236026
ΔΡΑΣΤΗΡΙΟΤΗΤΑ - ΠΡΟΪΟΝΤΑ: ΒΙΒΛΙΟΧΑΡΤΟΠΩΛΕΙΑ

5232621

ΠΑΝ. ΚΥΤΤΑΡΟΥ

ΑΘΗΝΑ

: 15 / 20 / 2003

ΠΡΟΣ : Το Διοικητικό Συμβούλιο
Προμηθευτικού Συνεταιρισμού
Υπαλλήλων Εμπορικής Τράπεζας
Πειραιώς 70 & Θεομοφυλών
Τηλ.: 5239 686 - 5236 839

Α Ι Τ Η Σ Η ΣΥΝΕΡΓΑΣΙΑΣ

Κύριοι, με την αίτησή μου αυτή επιθυμώ να συμβληθώ με το
Συνεταιρισμό σας για την εξυπηρέτηση των μελών του.

Εναντι αυτής της συνεργασίας συμφωνώ στους παρακάτω όρους:

α) Εξόφληση αγορών με διατακτικές σε **24** μηνιαίες δόσεις
και προμήθεια **5**...% στο Συνεταιρισμό σας.

β) Για αγορές της μετοπτοίς **5**...% έκπτωση στα μέλη σας
με την ένδειξη της ταυτότητας μέλους του Συνεταιρισμού
σας.

Προαποφάσεις:

Με τιμή

(υπογραφή-σφραγίδα)

ΣΤΟΙΧΕΙΑ ΚΑΤΑΣΤΗΜΑΤΟΣ

ΦΙΡΜΑ: ΠΑΝΟΥΡΓΙΑΣ ΠΑΝΑΓΙΩΤΗΣ ΑΦΜ 018708502
ΕΠΩΝΥΜΙΑ: ΠΑΝΟΥΡΓΙΑΣ ΣΥΝΡΟΛ. Φ.Μ. 068637408
ΠΡΩΗ: ΜΕΤΑΜΟΡΦΩΣΗ Τ.Κ.: 14451
ΟΔΟΣ: Α. ΤΑΤΟΙΟΥ ΑΡΙΘΜ.: 45
ΤΗΛ.: 210 2834 938 - 939 FAX: 210 2827 265
ΔΡΑΣΤΗΡΙΟΤΗΤΑ - ΠΡΟΙΟΝΤΑ: ΑΥΤΑΜΑΛΑΚΕΙΑ
ΕΠΙΣΕΥΗ ΣΑΗ ΣΥΝΣΤΡΗΞΗ ΜΗΧΑΝΙΚΩΝ
ΜΕΡΩΝ ΑΥΤΟΚΙΝΗΤΩΝ - ΦΑΝΟΠΟΙΗΘ.
ΒΑΦΗΘ. ΑΞΕΣΟΙΥΑΡ

ΠΑΝΟΥΡΓΙΑΣ ΠΑΝ. ΣΥΝΡ.
ΕΠΙΣΕΥΗ ΣΑΗ ΣΥΝΣΤΡΗΞΗ
ΜΕΡΩΝ ΑΥΤΟΚΙΝΗΤΩΝ
ΦΑΝΟΠΟΙΗΘ. ΜΕΡΩΝ
ΑΥΤΟΚΙΝΗΤΩΝ
ΑΦΜ. 068637408 - ΤΗΛ. 2834

ΠΑΝΟΥΡΓΙΑΣ ΣΥΝΡ. ΠΑΝΑΓΙΩΤΗΣ
ΕΠΙΣΕΥΗ ΣΑΗ ΣΥΝΣΤΡΗΞΗ
ΜΕΡΩΝ ΑΥΤΟΚΙΝΗΤΩΝ
ΦΑΝΟΠΟΙΗΘ. ΜΕΡΩΝ
ΑΥΤΟΚΙΝΗΤΩΝ
ΑΦΜ. 018708502 - ΤΗΛ. 2827265



Χρυσές Σελίδες

ΕΚΠΩΣΗ
ΔΟΣΕΙΣ

Χρυσές Σελίδες

ΕΚΠΩΣΗ
ΔΟΣΕΙΣ

α

ΑΤΑΣΤΗΜΑΤΑ

ΔΗΣ Ε. & ΣΙΑ ΕΕ οφοκλέους 13 -15	10%	6
ΟΣ ΓΕΡ. ΑΕΕ 32.41.915	10%	5
3, 52.38.901	10%	5

Η - ΛΕΥΚΑ ΕΙΔΗ

ΕΝΔΥΜΑΤΑ - ΥΦΑΣΜΑΤΑ

ΟΠΟΥΛΟΣ Δ. ΑΕ 32.20.182	10%	10
ΜΕΕ 225	15%	10
ΜΑΡΙΟΣ Ν. Λιόσια, 26.24.828 11, Αθήνα	20%	6
54, 86.17.949	15%	5
ΑΣΡΑΤΙ 7, Αθήνα, 32.17.439, 32.17.207	30%	6
5	10%	5
43, Κολωνάκι, 72.49.675	10%	5
ΡΥ - ΚΑΝΤΙΩΤΗΣ ΟΕ 49-51, Ζωγράφου, 77.54.498	15%	6
Ο ΕΠΕ 32.15.264	10%	4
ΣΕ-ΣΑΡΑΤΣΙΩΤΟΥ ΤΡΙΑΝΤ. ούλου 37-39, Κουκιάκι, 92.20.622	12%	10
ΖΥΛΟΣ Ν.Β. 32.19.742	7%	3
& Δαμάρεως 61, Παγκράτι	10%	5
ΑΥΡΙΔΗΣ ΣΠΥΡΟΣ Καλλιθέα, 95.95.958 ς 134, Δάφνη, 90.18.665	10%	5
ΑΣΙΜΑΤΗΣ & ΥΙΟΙ ου 34-38, Π. Φάληρο, 98.11.824	10%	5
ΤΕΡ 6ος όρ., Αμπελόκηποι, 69.18.321	20%	6
63, 32.12.852	10%	5
19-21, Παγκράτι, 75.19.657	10%	5
ΣΑΡΑΤΣΙΩΤΟΥ ΤΡ. ούλου 37-39, 92.20.622	12%	10
Δ. υ 52, 97.51.235	12%	6
ΡΑΣΤΙ - ΓΚΑΜΟΥΡΑ ΕΥΑΓΓ. ΟΕ 36.37.666	15%	5
53, Π. Φάληρο, 98.38.147	10%	5

RODOLFO VALENTINO Πατησίων 35, 52.48.292	20%	7
SPORTS HOUSE Θεομήτορας & Σερήφου 2, Άλιμος, 98.43.444 - 7	15%	5
ΣΤΡΟΓΓΥΛΟΣ Β. & Α. ΑΕ Σταδίου 25, 32.28.571	10%	5
ΣΤΡΟΓΓΥΛΟΣ Κηφισίας 180, Ψυχικό, 32.29.493 - 7 Αλωνίων 4, Κηφισιά	10%	5
GIANNI - ΚΟΥΤΣΟΓΙΑΝΝΗΣ ΙΩΑΝ. Πατησίων 154 & Αγαθουπόλεως 7, 86.55.126	15%	5
FETSIS SPYROS MEN'S WEAR Σταδίου 39, 32.12.970	12%	1
ΧΑΤΖΗΕΥΘΥΜΙΟΥ ΑΦΟΙ ΟΕ Αιόλου 47, 32.13.226	30-40%	-
ΓΥΝΑΙΚΕΙΑ ΕΝΔΥΜΑΤΑ - ΥΦΑΣΜΑΤΑ		
ΑΚΡΟΚΕΡΑΜΟ 25ης Μαρτίου 153, Πετρούπολη, 50.17.019	10%	3
ΑΝΑΓΝΩΣΤΟΠΟΥΛΟΣ Δ. ΑΕ Σταδίου 46, 32.20.182	10%	10
ARELA'S - ΒΛΑΜΗ - ΚΑΚΑΛΗ ΟΕ Παπαδήμα 2 - Αγ. Δημήτριος, 99.62.153	15%	5
ARTIC - ΚΑΡΡΑΣ Χ. - ΤΣΟΥΡΑΠΑ Β. Δαμάρεως 81, Παγκράτι, 75.26.390	12%	5
ΒΙΓΙΚΑΚΗΣ ΜΑΡΙΟΣ Πάριδος 86, Ν. Λιόσια, 26.24.828 Ταυγέτου 101, Αθήνα	20%	6
VIVI MODES Δεινοκράτους 43, Κολωνάκι, 72.49.675	10%	5
ΒΥΘΟΥΛΚΑΣ ΣΠΟΡ Δυρραχίου 20, Σεπόλια, 51.26.295	10%	6
ΕΒΟΝΥ ΕΠΕ Χρ. Σμύρνης 124, Βύρνας, 72.54.737 Λ. Παπάγου 32, Ζωγράφου, 74.88.042 Λ. Ειρήνης 30 - 32, Ηλιούπολη, 99.56.341 Περικλέους 56, Χολαργός, 65.27.492	10%	5
LA ROUPEE - ΤΣΑΜΤΣΙΝΟΥ ΟΕ Μπακανά 10, 90.10.120	15%	5
ΜΑΝΙΑΤΟΠΟΥΛΟΣ Ν.Β. Σταδίου 39, 32.19.742	7%	3
MANDEL - ΜΑΝΤΑΚΙΟΖΙΔΗΣ ΕΛ. Δερηνύ 62, 82.23.418	20%	5
MOTHERLAND Λ. Βουλαγαμένης 159, Δάφνη, 90.11.993 Λ. Ηρακλείου & Κωφίδου 4, 27.59.552 Σόλωνος 38, Κολωνάκι, 36.10.546 Θησέως 12, Μαρούσι, 61.41.214	20%	6
ΜΑΤΖΩΡΗΣ ΑΕΕ Σταδίου 31, 32.26.775	10%	5
MODA CENTER Κηφισίας 94, 6ος όρ., Αμπελόκηποι, 69.18.321	20%	6
NANOY Οικεανίδων 14, 93.40.649	10%	3
ΠΑΤΣΟΥΡΑ ΠΑΝΑΓ. Αγγ. Σικελιανού 11, Ψυχικό, 67.10.228	10%	5

Χρυσές Σελίδες	ΕΚΠΤΩΣΗ	ΔΟΣΕΙΣ	Χρυσές Σελίδες	ΕΚΠΤΩΣΗ	ΔΟΣΕΙΣ
PERSA - ΚΑΡΑΧΑΛΙΟΣ ΣΩΤ. ΟΕ Κεδρικού 21 - 23, 64.30.026	10%	8	ΣΤΑΥΡΟΠΟΥΛΟΣ Ι. ΑΕ Ερμού 48 - 50, 32.33.109	12%	5
SPORTS HOUSE Θεομήτορος & Σερίφου 2, Άλιμος, 98.43.4447	15%	5	ΧΟΡΗΓΑ Σ. & ΣΙΑ ΟΕ Χαρ. Τρικούπη 6-10, 36.09.022	10%	7
ΣΤΑΥΡΟΠΟΥΛΟΣ Ι. ΑΕ Ερμού 48 - 50, 32.33.109	12%	5	ΛΕΥΚΑ ΕΙΔΗ - ΥΦΑΣΜΑΤΑ ΕΠΙΠΛΩΣΕΩΝ		
ΣΤΡΑΤΗΓΙΟΥ Ν. ΑΕ Πλ. Καπνικαρέας 5, 32.22.448	10%	5	ΒΛΑΧΟΠΙΑΝΝΗ - ΣΑΜΠΑΚΟΥΛΗ Ε Κρέμου 146, Καλλιθέα, 95.12.951	10%	4
ΣΤΡΟΓΓΥΛΟΣ Κηφισίας 180, Ψυχικό, 32.29.493 - 7 Αλωνίων 4, Κηφισιά	10%	5	GOLDEN FLEECE Co Λ. Ιωνίας 225, Ν. Ιωνία Λ. Ιωνίας 129, 83.14.011	10%	
ΣΤΡΟΓΓΥΛΟΣ Β. & Α. ΑΕ Σταδίου 25, 32.28.571	10%	5	DFS - ΤΥΡΑΝΗ ΜΑΡΙΑ Ελ. Βενιζέλου 163 & Δαβάκη	20%	1η
ΣΤΡΟΓΓΥΛΟΣ Πανεπιστημίου 3	10%	5	EK ΝΕΟΥ Ελ. Βενιζέλου 163Α, Καλλιθέα, 95.69.237	20%	1η
ΤΑΝΙΑ-ΒΛΑΣΕΡΟΥ-ΠΡΟΜΠΟΝΑ ΟΕ Ελ. Βενιζέλου 1, Γαλάτσι Βεΐκου 48, 29.25.127	10%	5	ΕΝ ΛΕΥΚΩ - ΓΚΑΜΑΡΗ ΑΜΑΛΙΑ Δερβενακίων 11, Περιστερί, 57.58.117	20%	8η
ΧΟΡΗΓΑ Σ. & ΣΙΑ ΟΕ Χαρ. Τρικούπη 6-10, 36.09.022	10%	7	ΙΝΤΖΙΔΗΣ Κ. ΑΕ Πλ. Μητροπόλεως 7, 32.27.313	20%	5η
ΕΤΟΙΜΑ ΕΝΔΥΜΑΤΑ - UNISEX			SARBOUR - ΚΑΡΑΜΠΕΛΑΣ - ΜΠΟΥΡΑΣ ΕΠΕ Λ. Αθηνών 253, Χαϊδάρη, 58.19.417	20%	Ε
ALEXIS CASUAL Πατησίων 10	11%	7	ΚΟΥΛΟΠΟΥΛΟΥ ΣΠΥΡΙΔΟΥΛΑ Ραγκαβή 64, Γκύζη, 54.44.206	10%	Ε
ΒΑΡΔΑΣ - ΔΙΒΑΡΗ ΑΦΟΙ ΟΕ Κηφισίας 3-10, Κηφισιά, 62.01.521	15%	6	ΛΑΜΠΡΟΥ ΑΦΟΙ ORIGINAL Πατησίων 58, 82.21.253 Πατησίων 64, 82.21.047	12%	Ε
ΒΙΓΚΑΚΗΣ ΜΑΡΙΟΣ Πάριδος 86, Ν. Λιάσα, 26.24.828 Ταύγερου 101, Αθήνα	20%	6	ΛΕΥΚΟΓΡΑΜΜΗ Λένορμαν 170, 51.52.330	10%	2η
DISCRETO Λ. Παπάγου 62, Υπ. 2ας Μαΐου 1, 93.70.668	15%	6	ΜΗΚΟΣ Β & ΣΙΑ ΟΕ Καπνικαρέας 5 & Μητροπόλεως 68, 32.31.219 Σαλαμίνας 66, Καλλιθέα, 95.64.079	10%	2η
ΚΑΝΟΥΡΑΣ ΜΑΧΙΜΟ - ΚΑΒΟΥΡΑΣ ΧΡΗΣΤΟΣ Ηρακλείου 193, 279 Ν. Ιωνία, 27.75.260	10%	6	ΜΠΑΚΙΝΤΖΟΠΟΥΛΟΣ Δ. & ΣΙΑ ΟΕ Κεφαλληνίας 71, 86.28.140	15%	1η
ΜΑΝΙΑΤΟΠΟΥΛΟΣ Ν.Β. Σταδίου 39, 32.19.742	7%	3	DECOR IN HOME - ΙΩΑΝΝΟΥ ΤΑΞ. Φαρμίωνος 83, Παγκράτι, 75.19.884	10%	
ΜΑΝΙΑΤΟΠΟΥΛΟΥ ΦΡΑΝΤΖΕΣΚΑ Αρκαδίας 15, Αμπελόκηποι, 77.79.708	7%	5	ΟΥΡΑΝΗΔΗΣ Ν. ΟΕ Λυκούργου 174 - 176, Καλλιθέα, 93.74.043	10%	
ΜΑΡΙΟ - ΒΙΓΚΑΚΗΣ ΜΑΡΙΟ Πάριδος 86, Ν. Λιάσα, 26.24.828	7%	3	ΡΑΥΙΛΛΙΟΝ ΑΕ Ερμού 31, 32.55.315	15%	
ΜΑΡΙΟ - ΚΩΣΤΟΠΟΥΛΟΥ ΙΩΑΝΝΑ 25ης Μαρτίου 122, Πετρούπολη, 50.23.207	7%	3	ΠΕΤΡΟΧΕΙΛΟΣ ΔΗΜ. ΑΕ Αγ. Μάρκου 24, 32.18.347 Δημοσθένους 110, Καλλιθέα, 95.66.569 Μεσογείων 176, Χολαργός, 65.46.451	15%	
DISCRETO - ΚΑΝΤΙΩΤΗΣ ΚΥΡ. Λ. Παπάγου 62, Ζωγράφου, 77.52.930 2ας Μαΐου 1, Ν. Σμύρνη, 93.70.688	15%	6	RENZ HOME DESIGN - ΜΠΑΚΙΤΖΟΠΟΥΛΟΣ Γ. Σεπτεμβρίου 174Α, 86.48.050	15%	
ΡΑΠΤΕΜΠΟΡΙΚΗ ΑΕ Σταδίου 47Β, 32.17.496	7%	3	ΡΟΜΑ ΕΠΕ - ΡΟΣΟΛΥΜΟΣ Π. Γ. Σεπτεμβρίου 137, 82.21.259	20%	
TUCKER - ΜΑΝΩΛΗΣ ΟΕ Αφροδίτης 3, Βάρκιζα, 96.55.270	20%	5	SETOFFEL - ΔΙΑΚΟΣΜΗΤΙΚΟ ΑΕ Θερμοπυλών 7, Χαλάνδρι, 68.34831 Ακαδημίας 34, 63.03.316	15%	
FORUM - ΜΙΧΑΗΛΙΔΗΣ Γ. & ΣΙΑ ΕΕ Χέυδεν 8, 82.17.610	10%	5	ΤΕΡΖΙΔΗΣ Πάρσης 1, Ν. Ιωνία, 27.94.000	15%	
ΕΞΩΡΟΥΧΑ			ΤΟ ΣΠΙΤΙ ΤΗΣ ΠΡΟΙΚΑΣ - ΜΙΑΤΙΔΟΥ ΒΑΛ. Τενέδου 20, Αγ. Δημήτριος, 93.51.546	10%	
ΕΝ ΛΕΥΚΩ - ΓΚΑΜΑΡΗ ΑΜΑΛΙΑ Δερβενακίων 11, Περιστερί, 57.58.117	20%	8	ΧΕΙΡΟΤΕΥΚΤΑ - ΚΟΥΠΑΝΟΥ ΣΤΕΛΛΑ Πλαστήρα 23, Ν. Σμύρνη, 93.70.441	15%	
ΚΑΠΕΤΑΝΙΟΥ - ΣΑΚΟΥΛΑ ΟΕ Λ. Κηφισίας 118, 68.33.715		8			

Συνβεβλημένα Καταστήματα

Χρυσές Σελίδες

ΕΚΠΤΩΣΗ
ΔΟΣΙΣ

Χρυσές Σελίδες

ΕΚΠΤΩΣΗ
ΔΟΣΙΣ

ΟΥ ΑΕ ως 49, 32.36.188 ς 1 - 3, 32.46.668	10%	8
ΑΤΑ - ΔΕΡΜΑΤΙΝΑ - ΓΟΥΝΑΡΙΚΑ		
Α		
Η ΑΦΟΙ ΟΕ 32.17.623	10%	5
Ε ου 9, 51.25.436	10%	5
ΑΣ ΑΕ ου 55, 32.51.912	10%	5
Ρ 7, 82.33.056	12%	5
Α - ΓΟΥΝΑΡΙΚΑ		
ΤΟΥΛΟΣ Ζ ως 21, Μαρούσι, 80.24.830	10%	6
ΡΙΚΗ Σ, Δ. ΛΕΩΝΙΔΑΚΗΣ & ΣΙΑ ΟΕ 0.544, 36.13.371	25%	12
ΦΤΑΚΗΣ Ι. Β. 17, 64.75.041-3	20%	10
ΜΕΤΑΛΙΔΗΣ ΕΛ. λη 38, λ 27.55.352 2-4, Χαλάνδρι	10%	-
ΗΣ ΑΘ. & ΣΙΑ ΕΕ ου 141, 82.39.627	15%	6
ΗΕΡ 9-61, Καλλιπολη, 42.86.547	15%	6
ΗΣΕ ΜΠΟΥΛΙΕΡΗ Θ. 3, 49.11.832	15%	8
ΒΒΟΠΟΥΛΟΙ ΟΕ ου 15, 32.41.935 & έκπτωση 20%	30%	6
URS 2.27.841	15%	6
ΜΙΟΝΥΣΙΟΣ 32, Κερατσίνι, 46.11.803	15%	6
ΥΛΟΥ - ΚΑΒΑΛΟΥ 3, Χαλάνδρι, 68.45.205	12%	4
ΟΥ		
ΟΥΛΟΣ Ζ ς 21, Μαρούσι, 80.24.830	10%	6
ΠΑΙΔΙΚΑ ΠΟΛΥΚΑΤΑΣΤΗΜΑΤΑ		
ΗΤΩ ΑΦΟΙ ΑΕ , Περιστέρι, 57.39.294, 57.21.518 90, Περιστέρι	10%	4
INS 3, 22.82.621	11%	4

ΠΑΙΔΙΚΑ ΕΝΔΥΜΑΤΑ		
ΑΝΑΓΝΩΣΤΟΠΟΥΛΟΣ Δ. ΑΕ Σταδίου 46, 32.20.182	10%	10
SPORTS HOUSE Θεομήτορος & Σερίφου 2, Άλιμος, 98.43.4447	15%	5
ΠΑΙΔΙΚΑ ΥΠΟΔΗΜΑΤΑ		
ΝΗΡΙΝΑ Πουλίου 12 - 14, Αμπελόκηποι, 64.30.923	8%	5
ΒΑΠΤΙΣΤΙΚΑ - ΕΙΔΗ ΓΑΜΟΥ		
ΖΑΜΠΕΤΑΚΗΣ Ν. Πραξιπέλους 15, 32.21.042	10-18%	5
ΠΑΧΝΙΔΙΑ		
ΑΛΒΑ Μάρνη 32, 52.36.388	15%	6
ΚΟΚΚΙΝΟ ΠΑΤΙΝΙ Κελαινούς 6 Κυψέλη, 86.19.051	15%	6
ΛΑΙΠΟΥΠΟΛΗ Χαρ. Τρικούπη 6-10 (ATRUM)	10%	7
ΜΕΜΟΡΛΑΥΕΡ Στάρτης 11, Χαλάνδρι	10%	-
SUMIT ΑΕ Μαυρομχάλη 15	10%	-
ΠΑΙΔΙΚΑ ΚΟΜΜΩΤΗΡΙΑ		
ΝΤΡΟΥΜΑΚΑΣ ΚΩΝΣΤΑΝΤΙΝΟΣ Κηφισίας 198, Ν. Ψυχικό, 67.15.942, 67.18266 Ιωάννου Μεταξά 24-26, Γλυφάδα, 89.49.992, 89.800.74 Σπύρου Μερκούρη 78 & Αλκιμάχου 1, 72.34.015, 72.90.210	10%	
ΑΘΛΗΤΙΚΑ - ΕΙΔΗ ΣΠΟΡ		
ΑΘΛΗΤΙΚΑ - ΕΙΔΗ ΣΠΟΡ		
ΚΕΝΤΡΟ ΥΠΑΙΘΡΟΥ Αρριανού 33, Παγκράτι, 72.33.910	-	4
ΛΑΜΠΡΟΠΟΥΛΟΥ Γ. ΧΡΥΣΑΝΘΗ Αγ. Σοφίας 68, Βύρωνα, 76.61.566	10%	5
Ν/ΛΑΙΔΗΣ Π. SPORT CENTER Ρούσβελτ 8, Περιστέρι, 57.42.872 Αγ. Ιωάννου 53, Αγ. Παρασκευή, 60.12.402-3 Ερμού 12, Μαρούσι, 80.69.941	10%	5
ΠΑΠΑΓΙΑΝΝΑΚΗΣ Ε. & ΣΙΑ Πατησίων 8	10%	3
ΡΑΡΑΓΙΑΝΝΙΣ SPOR Πατησίων 8, 36.03.978	11%	6
ΡΑΙΠΤΕΜΠΟΡΙΚΗ ΑΕ Σταδίου 47B, 32.17.496	7%	1-3
ΣΧΟΛΗ ΚΑΤΑΔΥΣΗΣ		
ΟΔΥΣΣΕΑΣ Ζαχαριά 18, Πόρτο Ράφτη, Μαρκόπουλο, 094-560.580	-	2

Χρυσές Σελίδες		ΕΚΠΤΩΣΗ	ΔΟΣΕΙΣ	Χρυσές Σελίδες		ΕΚΠΤΩΣΗ	ΔΟΣΕΙΣ
ΣΚΑΦΗ ΑΝΑΨΥΧΗΣ				ΒΑΣΣΟΣ Β. ΙΩΑΝΝΗΣ		15%	5
SILVER MARINE - ΤΣΙΓΓΕΛΙΑΣ Π.	10%	10	Λέκκα 3, 32.50.861				
Αργυρούπολης 68, Αργυρούπολη, 99.13.072				ΣΤΡΩΜΑΤΑ - ΚΡΕΒΑΤΙΑ			
ΟΙΚΙΑΚΟΣ ΕΞΟΠΛΙΣΜΟΣ				ΚΑΚΟΤΑΡΙΤΗΣ ΙΩΑΝΝΗΣ		10%	6
ΕΠΙΠΛΑ - ΕΝΤΙΧΟΙΖΟΜΕΝΑ				Γ. Δροσσοπούλου 245			
AVELON - ΞΗΝΤΑΒΕΛΟΝΗ ΑΕΒΕΕ	15%	6	ΕΙΔΗ ΥΠΕΙΝΗΣ				
10,5 Ε.Ο. Αθηνών - Λαμίας, 28.30002				ΔΟΥΡΑΜΑΝΗΣ Γ. ΑΕ		25%	8
ΒΑΣΙΛΕΙΟΥ ΕΠΕ	15%	8	Δήλου 16 (από Φορμιάνος 150), 76.40.772-3				
Ηρ. Πολυτεχνείου 35, Αγ. Ανάργυροι, 26.10.902				Λ. Καραμανλή 46, Ανάβυσσος, 0291-35.224-5			
ΔΙΦΡΟΣ ΑΕ	15%	4	Λ. Βουλιαγμένης 14, Ελληνικό				
Μαγούλα Αττικής, 55.57.212				ΛΥΜΠΕΡΟΠΟΥΛΟΣ ΔΗΜ ΑΕ		10%	4
Λ. Αθηνών 263, Αιγάλεω, 54.48.522				Λ. Ειρήνης 36, Ταύρος, 34.66210			
ΕΥΡΩΕΠΙΠΛΟ ΕΠΕ	10%	5	Λ. Κηφισίας 328, 68.90.320				
Αγ. Δημητρίου 294, Αγ. Δημήτριος, 98.48.223				Βουλιαγμένης 55, Γλυφάδα, 96.51.655			
ΙΝΤΖΕΠΑΝ ΙΩΑΝΝΗΣ	10%	6	ΠΛΑΓΟΣ		10%	2	
Βρυούλων & Ανακούς, Ν. Φιλοδέλφεια, 25.31.713				Γ Σαπτεμβρίου 35, 68, 76 - 88.32.311			
ΚΩΤΣΟΒΟΛΟΣ Π. ΑΕ	12%	8	Λ. Κηφισίας 186, Χαλάνδρι				
ΑΝΟΙΧΤΑ ΚΑΘΕ ΜΕΡΑ ΟΛΗ ΜΕΡΑ				ΧΑΛΑΣ ΚΩΝ.			5
Τηλεφ. για όλα τα καταστήματα: 27.01.000				Φορμιάνος 137, Παγκράτι, 76.59.251			
Αριστείδου 9				ΧΑΛΙΑ - ΤΑΠΗΤΕΣ - ΜΟΚΕΤΕΣ			
Μεσογειών 224, Χολαργός				ΑΡΤΕΝΙΝΑ		10%	5
Λ. Ηρακλείου 71, Ν. Ιωνία				Κηφισίας 98, 80.68.445			
Ελ. Βενιζέλου 256, Καλλιθέα				ΕΜΠΟΡΙΚΗ ΤΑΠΗΤΩΝ ΑΕ		7%	10
Θηβών & Πελασγίας 16, Περιστέρι				Δαβάκη 17, Καλλιθέα, 95.87.718			
Ταξιαρχών 50, Κορυδαλλός				ΙΩΑΚΕΙΜΙΔΗΣ ΠΡΟΔΡ. & ΥΙΟΣ ΟΕ		10%	6
Χρემωνίδου 52, Παγκράτι				Σολωμού 46, 38.19.528			
Πλατεία Δούρου (Πλ. Ελ. Βενιζέλου), Χαλάνδρι				CARBOUR - ΚΑΡΑΜΠΕΛΑΣ - ΜΠΟΥΡΑΣ ΕΠΕ		20%	8
Λ. Κηφισίας 22, Παράδεισος Αμαρουσίου				Λ. Αθηνών 253, Χαϊδάρι, 58.19.417			
ΜΑΡΙΝΗΣ	20%	12	CARPET GROUP ΕΠΕ		30%	6	
Λ. Ειρήνης 40, Πεύκη				Ελ. Βενιζέλου 206, Π. Φάληρο, 98.10.125, 98.20.803			
ΟΜΟΝΟΙΑ - ΜΙΝΙΟΝ			CARPET IN		10%	4	
Γ Σεπτεμβρίου 10 & Σαπτεβριάνδου				Μεσογειών 508			
ΛΑΓΟΣ Χ.	10%	6	CARPET PALACE ΑΕ		20%	10	
Εσπερίδων 62, Καλλιθέα, 95.65.094				Λ. Μεσογείω 507, 60.03.507, 60.19.543			
ΜΑΛΤΕΖΟΥ ΕΛΕΝΗ	15%	3	ΚΑΤΟΓΑ ΑΛΙΚΗ		10%	3	
Κηφισίας 82, Μαρούσι, 80.26.044				Ιπποκράτους 207			
ΜΑΡΚΑΚΗΣ Ε. Γ.	12%	6	ΛΙΟΥΤΑΣ Γ. & ΣΙΑ ΕΕ		10-15%	8	
Σουλίου 45, Αγ. Δημήτριος, 99.34.064				Β. Κων/νου 58, Χαλάνδρι, 68.49.870			
ΜΙΛΑΝΟΥ ΑΦΟΙ ΟΕ	10%	5	ΣΑΡΛΗΣ Κ.		15%	8	
Π. Ράλλη 25, Ταύρος, 34.22.862				Ιππώνακτος 38, 90.19.490			
Ζ. Πηγής 6-8, Κορυδαλλός, 49.66.705				ΣΟΦΙΑΔΕΛΛΗΣ Δ. Κ.		10%	4
DECOR - ΠΑΡΑΣΚΕΥΟΠΟΥΛΟΣ	15%	7	Ανδρομάχης 125, Καλλιθέα, 95.94.445				
Πατησίων 77, 82.33.056				ΕΙΔΗ ΟΙΚΙΑΚΗΣ ΧΡΗΣΕΩΣ			
ΣΑΤΟΥΡΝΟ ΕΠΕ	10%	12	ΖΕΡΤΕΡ GREECE ΑΕ		10%	6	
Οδός Σλήμαν, Μαραθώνας, 0294-55.275				Χάρπτος 6, 72.59.411			
ΧΑΛΙΚΙΑΣ ΧΡΙΣΤ. ΑΒΕΕ	10%	6	ΛΥΡΑ HELLAS - ΛΙΩΝΗΣ & ΣΙΑ ΟΕ			10	
Γούναρη 133, Γλυφάδα, 96.14.915				Εφεσσού 9, 93.52.360			
ΧΕΙΡΟΤΕΥΚΤΑ - ΚΟΥΓΙΑΝΟΥ ΣΤΕΛΛΑ	15%	5	ΤΣΩΝΗΣ Γ.		15%	10	
Πλαστήρα 23, Ν. Σμύρνη, 93.70.441				Λ. Ιωνίας 273, Πατήσια, 21.83.241			
ΕΠΙΠΛΑ - ΥΦΑΣΜΑΤΑ - ΔΙΑΚΟΣΜΗΤΙΚΑ				ΥΑΛΙΚΑ - ΦΩΤΙΣΤΙΚΑ - ΟΙΚΙΑΚΑ			
ΝΑΤΑΣΑ COLLECTION - ΖΩΗ ΠΑΠΑΧΡΙΣΤΟΠΟΥΛΟΥ	15-20%	6-10	ΑΚΡΟΝ ΙΩΝ ΚΡΥΣΤΑΛ		10%	3	
Λ. Μαραθώνος 72, Άνοιξη, 62.19.837				Σταδίου 24-26, 32.52.501-9			
ΧΕΙΡΟΤΕΥΚΤΑ - ΚΟΥΓΙΑΝΟΥ ΣΤΕΛΛΑ	15%	5					
Πλαστήρα 23, Ν. Σμύρνη, 93.70.441							

Χρυσές Σελίδες

ΕΚΠΤΩΣΗ
ΔΟΣΕΙΣ

ΟΥ Φ. / 320, Αγ. Παρασκευή, 65.16.025	20%	5
ΙΚΗΣ ΗΡ. Ν. 4, Λ. Σκουζέ, 51.35996	10-20%	8-10
ΜΠΑΣ ΔΗΜΟΣΘΕΝΗΣ 52 & Πεντέλης, Μαρούσι, 80.66.009	15%	5
ΑΤΑ - ΠΟΡΤΕΣ		
ΙΕΕ 1-53, Κ. Κηφισιά, 80.74.540	10%	12
ΑΚΑ ΚΑΓΚΕΛΑ - ΠΟΤΟΣ ΠΑΝ. 3, Αγ. Παρασκευή, 60.07.852	20%	6-10
ΗΣ Ι. Σ. 32, Χαλάνδρι	10%	12
ΠΛΟ ΣΤΑΜΟΣ Αμπελόκηποι, 69.24.060, 69.93.555	10-15%	6
ΚΑ ΥΛΙΚΑ		
- ΦΡΑΓΚΟΣ Τ. & ΣΙΑ ΟΕ κίας 54, 76.53.466	10%	6
ΚΟΣ - ΗΛΕΚΤΡΟΝΙΚΟΣ ΕΞΟΠΛΙΣΜΟΣ		
Α - ΗΛΕΚΤΡΟΝΙΚΑ		
ΑΕΒΕ 11, 36.14.494	20-25%	10
Ε ΕΠΕ χειού 35, Αγ. Ανάργυροι, 26.10.902	15%	8
ΚΡΙΚΗ ΑΘΗΝΩΝ 13, Κάνιγγος 13, 38.04.465	10%	5
ΡΑ ΕΠΕ 78, 86.18.539	18%	6
ΟΥΛΟΣ Σ. & ΣΙΑ ΟΕ 29, Βοτανικός, 34.73.172	23%	4
ΙΣ Θ. ΑΓΓ. 4, Μαρούσι, 80.65.575	5%	6
ΟΥΠΟΥΛΟΥ ΕΛΕΝΗ (λάμπες) 2.44.888	15%	6
ΜΑΡΚΕΤ		
23 & Ομήρου 1, Βριλήσσια, 68.21.129	10%	12
52, Χαλάνδρι, 68.43.084		
θώνος 16, Παλίνη, 60.32.017		
θώνος 444, Ν. Μάρκη, 0294-99.910		
ΙΟΣ Π. ΑΕ		
ΑΘΕ ΜΕΡΑ ΟΛΗ ΜΕΡΑ Άλα τα καταστήματα: 27.01.000	12%	8
9 224, Χολαργός		
71, Ν. Ιωνία		
256, Καλλιθέα		
λασγίας 16, Περιστερί		
0, Κορυδαλλός		
52, Παγκράτι		
όρου (Πλ. Ελ. Βενιζέλου), Χαλάνδρι		
22, Παράδεισος Αμαρουσίου		
MINION Γ Σεπτεμβρίου 10 & Σατωβριάνδου		

Χρυσές Σελίδες

ΕΚΠΤΩΣΗ
ΔΟΣΕΙΣ

ΜΑΝΙΑΔΑΚΗΣ - ΓΡΑΜΜΑΤΙΚΑΚΗΣ ΟΕ Σταδίου 4, 32.35.015	22%	8
ΝΗΣΙΩΤΗΣ ΑΘ. ΑΕ Δραγατσάνιου 4, 32.45.870	10-20%	6
ΞΗΝΤΑΡΑΣ Π. & ΣΙΑ ΕΕ Κολοκατρώνη 14, 32.22.228	15%	8
ΟΙΚΙΑΚΗ ΔΥΝΑΜΗ ΜΟΝΟΠΡΟΣΩΠΗ ΕΠΕ ΒΑΣΙΛΕΙΟΥ Ηρώων Πολυτεχνείου 35, 26.10.902	15%	8
ΠΕΡΠΙΝΙΑΣ ΙΩΣΗΦ Σπ. Τρικούπη 5-7, 36.32.564	5%	2
ΠΕΤΡΟΠΟΥΛΟΣ ΧΡ. Ιπποκράτους 4, 36.30.365	15%	11
ΡΑΔΙΟ ΣΩΡΖΟΣ Βεΐκου 84, Κουκάκι, 92.24.434	10-20%	5
ΡΑΔΙΟ ΚΙΣ Ιπποκράτους 1	8%	10
ΡΑΔΙΟ ΛΑΥΡΙΟ Χαλκοκονδύλη 32, 52.46.139	15%	12
ΣΠΥΡΙΔΑΚΗΣ ΝΙΚΟΣ Γρηγορίου Αυξαντίου 19 & Κλείτου, Άνω Ίλιστα, 77.53.142	10%	8
STEREO ΕΠΙΛΟΓΕΣ - ΚΑΤΣΙΜΗΣ ΟΕ Ηπείρου 104 & Αχαρνών, 82.31.904	15-25%	6
FORUM HI FI ΑΕ Γ Σεπτεμβρίου 69	-	5
HOME ELECTRIC ΑΕ Λ. Θησέως 152 & 156, Καλλιθέα, 95.19.643 Λ. Βουλιαγμένης 220, Αγ. Δημήτριος	15%	5
ΗΛΕΚΤΡΙΚΟΙ ΛΑΜΠΤΗΡΕΣ		
ΚΕΝΤΡΟ ΛΑΜΠΑΣ Λιασίων 5, 52.44.888	15%	6
ΚΛΙΜΑΤΙΣΤΙΚΑ - ΗΛΙΑΚΑ - ΘΕΡΜΑΝΣΗ		
AIR COOL Δαβάκη 21, Καλλιθέα, 95.63.470	10%	12
ΕΡΜΗΣ ΕΛΕΚΤΡΙΚ ΕΠΕ Δημοκρατίας 47, Αγ. Ανάργυροι, 26.10.902	22%	8
GASKLIMA, Α. ΟΙΚΟΝΟΜΟΥ Μενάνδρου 20	17%	6
ΚΩΤΣΟΒΟΛΟΣ Π. ΑΕ Τηλέφ για όλα τα καταστήματα: 27.01.000	12%	8
ΜΠΑΑΦΟΥΤΗΣ ΙΩΑΝΝΗΣ Εμμ. Μπενάκη 1, Αθήνα, 32.43.010, 32.43.102	10%	5
ΠΑΠΑΓΙΑΝΝΗΣ Γ. Αγ. Πάντων 113, Καλλιθέα, 95.94.585, 95.72.441	12%	8
TAMAR ΕΠΕ Στουρνάρα 28, 52.20.872	15%	10
THERMIDOR - ΝΟΜΙΚΟΣ - ΑΡΒΑΝΙΤΗ ΟΕ Στουρνάρη 3	25%	8
ΗΛΕΚΤΡΟΝΙΚΟΙ ΥΠΟΛΟΓΙΣΤΕΣ		
ΚΟΥΣΟΥΡΗΣ Θ. ΑΓΓ. Β. Σοφίας 84, Μαρούσι, 80.65.575	5%	6
ΚΩΤΣΟΒΟΛΟΣ Π. ΑΕ Τηλέφ για όλα τα καταστήματα: 27.01.000	12%	8

Χρυσές Σελίδες		ΕΚΠΤΩΣΗ	ΛΟΞΕΙΣ	Χρυσές Σελίδες		ΕΚΠΤΩΣΗ	ΛΟΞΕΙΣ
ΕΙΔΗ ΤΗΛΕΦΩΝΙΑΣ - ΣΥΝΑΓΕΡΜΟΥ - ΧΡΗΜΑΤΟΚΙΒΩΤΙΑ							
VICTOR Co	15-25%						
Γ. Ανδρούτσου 17-19, Κουκάκι							
ΒΟΥΚΑΛΗΣ ΑΝ. ΚΥΡΙΑΚΟΣ	10%	6					
Στρ. Καλάρη 8, 20.25.705							
CITY ALARM	12%	12					
Βαλτετσίου 4, Γαλάτσι							
ΒΟΥΚΑΛΗΣ ΑΝ. ΚΥΡΙΑΚΟΣ	20%	6					
Στρ. Καλάρη 8, 20.25.705							
ΚΩΤΣΟΒΟΛΟΣ Π. ΑΕ	12%	8					
Τηλέφ για όλα τα καταστήματα: 27.01.000							
ΩΡΟΛΟΓΙΑ ΚΟΣΜΗΜΑΤΑ							
ΑΛΕΞΑΝΔΡΑΚΗ ΒΙΛΛΗ	20%	8					
Λέκκα 3-5, 1ος όρ., 32.38.131							
ΑΝΤΖΟΥΛΗ	20%	6					
Σταδίου 48 (εντός στοάς), 32.10.357							
HELLENIC GOLD	15%						
Βουλής 5, 32.55.492							
ΚΑΡΑΜΠΕΤΙΑΝ Χ ΜΠΟΓΟΣ (& ασημικά)	15%	4					
Αριστείδου 6, 1ος όρ., 32.39.919							
ΚΩΝΣΤΑΝΤΟΠΟΥΛΟΥ ΒΑΣ ΟΕ (& ασημικά)	10%	3					
Λέκκα 23-25, 32.20.376							
ΜΠΙΛΙΑ ΝΙΚ. ΧΡΥΣΟΥΛΑ	20%	5					
Θηβών 322 & Αθ. Διάκου 6, Αιγάλεω, 56.12.431							
ΠΑΝΑΓΗ ΤΑΣΙΑ	10%	4					
Σοφοκλέους 4, 32.19.808							
ΠΑΠΑΙΩΑΝΝΙΔΗΣ ΑΛΕΞΑΝΔΡΟΣ	20%	10					
Δαβάκη 13, Καλλιθέα, 95.13.450							
ΠΛΑΤΩΝ	5%	3					
Σταδίου & Πεσματζόγλου 3, 32.19.594							
ΑΦΟΙ ΖΩΓΑΝΑ ΟΕ	15%	6					
Πανεπιστημίου 44-41, 36.31.804							
ΤΖΕΛΑΛΗΣ & ΣΙΑ ΑΕΒΕ	15%	6					
Μάρνη 45, 52.27.841							
ΟΠΤΙΚΑ							
ΑΡΤΕΜΙΑΔΗΣ - ΟΡΤΙΣ CENTER ΕΠΕ	15%	3					
Ερμού 4, 32.38.555							
Σταδίου 3, (στοά Καλλιγιά), 32.47.043							
Ι. Μεταξά 18, Γλυφάδα, 89.42.980							
ΑΦΟΙ ΤΣΟΧΑΤΖΙΔΗ ΟΕ	20%	5					
Ταξιαρχών 102, 54.40.285							
ΒΑΡΔΑΒΑΣ ΑΒΕΕ	30%	8					
Ακαδημίας 28, Αθήνα, 36.37.559							
Ακαδημίας 16, Αθήνα, 36.09.191							
Πανεπιστημίου 57, Αθήνα, 32.45.955							
ΒΑΡΔΑΒΑΣ Ι. & ΣΙΑ ΟΕ	30%	8					
Μάχης Αναλάτου 51, Ν. Κόσμος, 90.11.376							
Κύπρου 139, Αργυρούπολη, 96.24.531							
Βασ. Γεωργίου Α' 9, Πειραιάς, 41.25.335							
Αλκιβιάδου 131, (2ος όροφος), Πειραιάς, 41.18.433							
VISTA	20%	5					
Ακαδημίας 62, 36.21.504							

Χρυσές Σελίδες

ΕΚΠΩΣΗ
ΛΟΣΕΙΣ

Χρυσές Σελίδες

ΕΚΠΩΣΗ
ΛΟΣΕΙΣ

ΙΑΡΒΗΡΑΣ ΟΕ Ν. Λιόσια, 26.25.940 & Αθανάτου 54, Σεπόλια, 51.27.386 ου 96, Πετρούπολη, 26.52.777	15%	5
Σ Δ. ΜΗΝΑΣ ικη 17, 38.35.300 39, Καλλιθέα, 95.11.876	22%	7
ΙΑΝΑ ΙΩΑΝΝΑ 30, Αθήνα, 36.38.879	20%	9
Ι - ΜΠΑΚΑΛΤΖΙΟΓΛΟΥ ς 200, Καλλιθέα, 93.70.866 .23.965	15%	4
ΙΕ ικς 20, 52.42.951, 52.34.560 ι 127-131, Ν. Ερυθραία, 80.01.482 έντρο Καμάρες, Ν. Ερυθραία	5%	6
ΙΝΑ ς 9, 36.25.775	10%	5
ΙΕ ΑΕΒΕ 100, 38.07.102	25%	6
ΙΟΣ ΧΡ. 44, 36.20.748 ευής 34, Χαλάνδρι, 68.11.478	25%	6
ΙΟΣ Π. ΙΩΑΝΝΗΣ ου 3, Μαρούσι, 80.69.156	20%	5
ΙΠΑΠΑΔΙΑΜΑΝΤΟΠΟΥΛΟΣ ένταγμα, 32.26.060 ίμ 22, Κολωνάκι, 72.43.564 η 12, Κηφισιά, 80.13.132 π, Γλυφάδα, 89.47.044 , Χαλκίδα, 0221-74.858	12%	4
Ε - ΚΑΠΩΛΗΣ ΟΕ π 8, 38.35.892	15%	6
ΙΑΠΑΒΑΣΙΛΕΙΟΥ ΟΕ ου 169, Καλλιθέα, 95.11.156	15%	4
ΠΑΒΑΣΙΛΕΙΟΥ ΟΕ Καλλιθέα, 95.68.808	15%	4
ΑΝΤΟΠΟΥΛΟΣ Ι. Γ. ΟΕ ς 7, 32.16.037	15%	5
ΜΙΟΥ ΟΠΤΙΚΑ πλη 1 & Τζωρτζ, 38.16.583 3, Περιστερί, 57.42.179	25%	5-8
ΔΗΜ. ίου 57, 32.42.784	15%	3
Κ.Α. π 1.36.648	15%	5
Κ. ΓΕΡ. ας 119, 64.44.742	15%	5
ΥΛΟΥ - ΔΟΥΚΑ ΑΙΚ η 97, Περιστερί, 57.62.536	20%	5
Κ. ΒΑΣΙΛΕΙΟΣ π 7, 36.15.782 π 5 & Κριεζώτου, 36.43.009	20%	6
Κ.Ε. ου, 36.43.012, 36.15.203 η 1, Κηφισιά, 80.11.505	20%	6

ΣΥΚΑΡΑΣ ΙΩΑΝΝΗΣ Αριστείδου 11, 32.17.768	10%	5
ΤΣΙΟΥΝΗΣ Α. Τζωρτζ 2, Πλ. Κάνιγγος, 38.07.322 Δαβάκη 20, Καλλιθέα, 95.15.802 Ακαδημίας 63, 38.22.253	25%	6
ΤΣΟΚΟΣ ΝΙΚΟΛΑΟΣ Σωκράτους 40, 52.34.888	20-30%	6
ΦΑΚΟΥΝΤΟΥ ΑΣΠΑΣΙΑ Πανεπιστημίου 46, 38.11.840	20%	6
ΧΕΙΛΑΣ Γ. Β. & ΣΙΑ ΟΕ Λυκούργου 10, 32.41.097	20%	5
ΧΡΙΣΤΟΔΟΥΛΟΣ ΑΠ. ΕΡΓΚΑΝ Εμμ. Μπενάκη 5, 32.10.151	10%	7
ΧΡΥΣΟΧΟΥ - ΣΙΣΜΑΝΗΣ ΒΑΣ. Λ. Αλεξάνδρας 119, 64.66.785	15%	5
ΦΩΤΟΓΡΑΦΙΚΑ - ΚΙΝΗΜΑΤΟΓΡΑΦΙΚΑ		
ΚΩΤΣΟΒΟΛΟΣ Π. ΑΕ Τηλέφ για όλα τα καταστήματα: 27.01.000	10%	8
ΡΗΘΟ ΟΛΥΜΠΙΑ Ακαδημίας 57, 36.16.212	10%	5
ΔΙΑΦΟΡΑ		
ΔΩΡΑ - ΜΠΙΖΟΥ - ΚΑΛΥΝΤΙΚΑ		
GALLIA Τσακάλωφ 14, 36.37.475	10%	3
ΕΙΔΗ ΔΩΡΩΝ		
UBILICUS IRBIS Ευαγγελιστρίας & Κλειψίου 10	15%	5
ΝΑΤΑΣΑ Λ. Μαραθώνος 172, Άνοιξη, 62.19.837	15-20%	6-10
ΕΜΠΟΡΙΑ - ΩΡΟΛΟΓΙΩΝ - ΚΟΣΜΗΜΑΤΩΝ		
ΑΦΟΙ ΚΟΥΡΤΗ Ο.Ε. 25ης Μαρτίου 92, Πετρούπολη, 50.20.484	10%	6
ΒΑΜΒΟΥΚΑΣ ΣΥΛΛΟΓΕΣ Χάρτος 10, Κολωνάκι, 72.95.181	12%	5
HELLENIC GOLD Βουλής 5, 32.55.492, 32.24.587	15%	8
ΚΑΡΑΜΠΕΤΙΑΝ Αριστείδου 6, Γραφ. 19, 1ος όρ. 32.39.919	15%	4
ΚΩΝΣΤΑΝΤΟΠΟΥΛΟΥ Β. & ΣΙΑ ΟΕ Λέκκα 23-25, 32.20.376, 32.27.997	10%	3
TIME CLUB Δ. ΣΑΚΚΑΣ Σ. ΠΑΠΑΔΟΠΟΥΛΟΣ Σωτήρας 42, 42.27.355	10-20%	6-10
ΑΣΗΜΙΚΑ - ΩΡΟΛΟΓΙΑ - ΕΙΔΗ ΚΑΠΝΙΣΤΟΥ		
ΔΩΡΟΑΣΗΜΙΚΗ Κ. ΒΟΥΓΑΖΙΑΝΟΣ, Π. ΤΣΟΥΧΛΑΡΑΚΗ ΟΕ Δημητσάνας 13, 64.00.877	5-15%	6
ΗΛΙΟΠΟΥΛΟΣ Π. Λέκκα 23-25, 32.47.647	15%	8

Χρυσές Σελίδες		ΕΚΠΤΩΣΗ	ΔΟΣΕΙΣ	Χρυσές Σελίδες		ΕΚΠΤΩΣΗ	ΔΟΣΕΙΣ
ΜΟΥΛΟΥ ΜΑΡΙΑ	15%	5	ΚΑΘΑΡΙΣΜΟΣ ΧΑΛΙΩΝ				
Λεωχάρους 15, 4ος όρ., 32.34.909			ΑΘΗΝΑΪΚΗ ΚΑΘΑΡΙΣΤΙΚΗ	20%	5		
ΜΑΡΙΟΣ	15%	5	Αλκαμένους 90, 88.31.445				
Σταδίου 39 (στοά Ορφανίδη), 33.10.170			ΟΡΘΟΠΕΔΙΚΑ ΕΙΔΗ				
ΓΚΑΛΕΡΙ - ΑΝΤΙΚΕΣ - ΠΙΝΑΚΕΣ			ΧΑΡΗΓΑ Σ. & ΣΙΑ ΟΕ	10%	7		
ΑΘΑΝΑΣΙΑΔΟΥ Α. ΕΥΘ.	15%	6	Χαρ. Τρικούπη 6-10, 36.09.022				
Β. Κων/νου 56, Χαλάνδρι, 68.11.122			ΤΟΥΡΙΣΜΟΣ				
ΜΠΟΥΡΑ Κ.	10%	7	ΤΑΞΙΔΙΩΤΙΚΑ ΓΡΑΦΕΙΑ				
Χαρ. Τρικούπη 6-10, 36.20.314			ΑΤΤΙΚΑ ΕΞΠΡΕΣ ΕΠΕ	4-12%	έως 3		
ΙΝΣΤΙΤΟΥΤΑ ΑΙΣΘΗΤΙΚΗΣ			Σταδίου 60, 32.42.170, 32.42.106				
ΒΕΡΑ ΒΕΑΥΤΕ	10-20%	4	Αιόλου 105, 32.42.166, 32.10344				
Πατρ. Ιωακείμ 19, 72.87.739			COOL TRAVEL ΕΠΕ	5-15%	5		
ΔΑΣΚΑΛΑΚΗΣ ΙΩΑΝΝΗΣ	20%	5	Μητροπόλεως 12-14, Αθήνα, 33.13.013, 32.12.224				
Πατρών 58, 82.22.228			ΞΕΝΟΔΟΧΕΙΑ				
BEAUTY CENTER	10-20%	5	CHALET ΚΥΚΛΑΜΙΝΑ	10%	3		
Ισμήνης 42, Καλλιθέα, 94.24.354			Αγ. Τριάδα Πάρνηθας, 24.60.765				
BHS - DIET HOME SERVICE	25%	7	ΑΥΤΟΚΙΝΗΤΟ - ΜΟΤΟΣΥΚΛΕΤΑ				
Κ. Βάρναλη 2-4, Χαλάνδρι, 68.50.450			ΑΝΤΑΜΑΚΤΙΚΑ - ΑΜΟΡΤΙΣΕΡ				
SILHOUETTE	20%	5	ΓΕΩΡΓΑΚΟΠΟΥΛΟΣ Θ. ΑΕ	17%	2		
Μητροπόλεως 3, Σύνταγμα, 32.30.341			Καλλιρόης 55, 32.43.577				
Κεφαλληνίας 42 & Πατρών, 82.37.889			ΜΟΤΟ ΜΑΡΚΕΤ	10%	3		
Μεσογείων 220, Χολαργός, 65.22.027			ΣΚΟΥΡΤΑΣ ΑΘ. ΠΑΠΑΣΤΑΥΡΟΥ ΣΤ. ΑΕ				
Αεπιδέων 20, Χολαργός, 65.36.325			Γρ. Λαμπράκη 179, Κορυδαλλός, 49.52.340				
Ροδόπης 54 & Μισούλη, Γλυφάδα, 96.28.548			ΠΑΠΑΔΑΚΗΣ ΒΑΣ	15%	3		
ΣΧΟΛΕΣ ΧΟΡΟΥ			Αγ. Πάντων 22, Καλλιθέα, 95.97.898				
FRED ASTAIRE	12%	8	ΕΛΑΣΤΙΚΑ - ΑΞΕΣΟΥΑΡ - ΛΙΠΑΝΤΙΚΑ				
Βαθέας 10, Αμπελόκηποι, 64.49.831			ΞΕΑΡΧΟΣ ΑΘ. ΚΩΝ.	8%	3		
Πανεπιστημίου 46, 38.08.652			Λ. Αθηνών 9, Μεταξουργείο, 34.55.465				
ΜΟΥΣΙΚΑ ΟΡΓΑΝΑ			ΚΑΛΟΓΡΙΤΣΑΣ ΜΑΤΘ.	15%	3		
ΟΡΑΝ Ε. & Η. ΑΕ	17%	5	Λαρίσης 31, Αμπελόκηποι, 69.25.419				
Θηβών 434, 54.48.701			ΚΑΠΠΑ ΕΠΕ	10%	3		
MUSIC CORNER	12%	5	Αιόλου 96, Αργυρούπολη, 99.50.402				
Αιόλου 105, 32.41.400			ΚΑΠΕΤΑΝ ΓΩΡΓΗΣ Ι. & ΣΙΑ ΟΕ	20%	3		
ΣΤΑΣΙΝΟΣ ΛΑΚΗΣ	15%	5-10	Λ. Συγγρού 40-42, 92.24.449				
Βερανζέρου 14, 52.34.046			Λ. Θηρσέας 196, Καλλιθέα, 95.20.939				
FAGOTTO	14%	3	Λ. Βασ. Γεωργίου 51, 89.43.061				
Σπάρτης 15, 86.79.928, 86.50.634			Λ. Βασ. Κων/νου 64, 66.26.427				
ΦΡΟΝΤΙΣΤΗΡΙΑ - ΒΟΗΘΗΜΑΤΑ ΞΕΝΩΝ ΓΛΩΣΣΩΝ			ΣΟΜΜΑ - ΠΟΥΛΙΔΗΣ ΣΤΕΦ.	15%	5		
ΡΑΠΑΣ - ΙΝΣΤ. ΞΕΝΩΝ ΓΛΩΣΣΩΝ & COMPUTER	10%	6	Ιερά Οδός 22, 34.71.665				
Κοιμήσεως Θεοτόκου 13, 80.68.616			ΜΕΝΔΩΝΗΣ ΜΙΜΗΣ	10%	9		
HI CHILDREN	18%	6	Σπ. Μερκούρη 28, Παγκράτι, 72.36.355				
Κρέμου 16, Καλλιθέα, 95.66.176			ΝΙΚΟΛΑΪΔΗ ΑΦΟΙ ΟΕ	10%	4		
ΒΙΒΛΙΟΠΩΛΕΙΑ			Ελ. Βενιζέλου 15, Αγ. Βαρβάρα, 54.41.488				
ΒΕΡΓΙΑΝΝΑΚΗΣ Ι. ΔΗΜ.	20%	3	ΠΑΝΑΓΙΩΤΑΡΑΚΟΣ ΑΕΒΕ	10%	2-6		
Νικητάρα 6, 36.04.246			Λ. Βουλαγαμένης 339, Ηλιούπολη, 97.19.793				
ΚΟΣΜΟΣ ΦΛΩΡΑΣ ΕΠΕ	15%	-	ΠΑΝΟΥΣΑΚΗΣ Θ. & ΣΙΑ ΕΕ				
Πανεπιστημίου 59, 32.15.590			Μαρ. Αντύπα 33, Ηλιούπολη, 99.41.691				
Δημητρακαπούλου 87, Καλλιθέα, 95.19.140			ΠΙΠΙΔΗΣ Κ. ΟΕ	20%	7		
Ηρακλείου 350, Ν. Ιωνία, 27.53.021			Αχαρνών 75, 88.14.408				
Π. Τσαλδάρη & Καλαμών 7, Περιστερί, 57.56.882			ΤΡΑΧΛΗΣ Α. Ν. ΑΕΕ	25%	6		
			Αγ. Γλυκερίας 90, Πετρούπολη, 50.19.082				

Χρυσές Σελίδες

ΕΚΠΤΩΣΗ
ΔΟΣΕΙΣ

ΚΑΡΤΑΛΙΑ ΟΕ 1, Περιστερί, 57.31.052	4%	4
Ρ - ΡΑΔΙΟΚΑΣ/ΝΑ - ΗΛΕΚΤΡΙΚΑ		
ΜΠΑΜΠΑΚΟΣ ΝΙΚΟΣ άρη 57, 83.19.337	15-25%	6
ΙΑ - ΦΑΝΟΠΟΙΕΙΑ - ΒΑΦΕΣ		
ΠΙΚΗΣ - ΥΦΑΝΤΗ & Ζ. Πηγής, Βύρωνας	10%	4
Δ. & Β. ΑΦΟΙ ότα 37, Κερατσίνι, 43.11.363	10%	6
ΛΗΣ Γ. ΕΜΜ. υ 7, 95.64.407	20%	6
Λ. ΒΑΣ ώτου 45, Γαλάτσι, 29.30.023	13%	5
ΕΙΑ - ΒΑΦΕΣ		
ΛΗΣ ΜΑΝΩΛΗΣ υ 7, Καλλιθέα, 95.64.407	20%	6
ΙΜΟΣ - ΣΥΝΑΓΕΡΜΟΙ		
ΗΣ ΚΩΝ/ΝΟΣ Αγ. Παρασκευή, 65.48.657	6%	4
LECTRONICS & HOME SAFE κ 7, Αθήνα, 52.26.962 - 3	10%	3
ΨΙΜΕΝΕΣ ΜΟΤΟΣΥΚΛΕΤΕΣ		
ΕΑ ίνος 10, Καλλιθέα, 93.06.348	10%3	
- SUPER MARKET		
ΟΠΟΥΛΟΙ ήματα σε όλη την Ελλάδα (23 στην Κρήτη - ΧΑΛΚΙΔΑΚΗΣ)	-	3
..... τρίου 298, Καλαμάκι, 98.25.830 η 28, Ν. Κόσμος, 90.11.493 ών 53, Ν.Σμύρνη, 93.42.823	-	3
αίας		
ΤΑΣΤΗΜΑΤΑ		
ΚΔΗΣ Ε. Η. ΑΕ & Φθίωνος 38, 41.16.711-5	10%	6
Α ΕΝΔΥΜΑΤΑ		
ΗΣ Μ. & ΣΙΑ ΟΕ 77, Κορυδαλλός, 49.66.003	15%	4
ΙΑ ΕΝΔΥΜΑΤΑ		
Ν ς 164-168, 41.29.937	12%	6
ΙΔΗ		
ΟΥ ΜΑΡΙΑ ίου 7, 41.14.796	17%	6

Χρυσές Σελίδες

ΕΚΠΤΩΣΗ
ΔΟΣΕΙΣ

ΔΕΡΜΑΤΙΝΑ		
ΓΟΥΝΕΜΠΟΡΙΚΙ Κουντουριώτου & Βασ. Γεωργίου	20%	1-10
SANTA CROSE Π. Ράλλη 406, Νίκαια, 49.11.832	15%	10
ΧΑΛΙΑ - ΤΑΠΗΤΕΣ - ΜΟΚΕΤΕΣ		
ΙΩΑΚΕΙΜΙΔΗΣ ΠΡ. & ΥΙΟΣ ΟΕ Κολοκατρώνη 50, 41.77.117	10%	6
ΗΛΕΚΤΡΙΚΑ ΕΙΔΗ		
HOME ELECTRIC AE Ηρ. Πολυτεχνείου 12, 42.20.147	15%	5
ΕΠΙΠΛΑ - ΦΩΤΙΣΤΙΚΑ - ΔΩΡΑ		
ΠΟΥΛΟΥ Δ. Λ. Χατζηκυριάκου 9, 45.13.401	10%	8
ΟΠΤΙΚΑ		
ΤΣΟΧΑΤΣΙΔΗ ΑΦΟΙ ΟΕ Ταξιαρχών 102, Κορυδαλλός, 54.40.285	20%	5
ΩΡΟΛΟΓΙΑ		
TIME CLUB Σωτήρας 42, 42.27.355	10-20%	6-10
ΙΝΣΤΙΤΟΥΤΑ ΑΙΣΘΗΤΙΚΗΣ		
SILHOUETTE Β. Γεωργίου 17Α, 41.75.990	20%	5
ΒΙΒΛΙΟΠΩΛΕΙΑ		
ΚΟΣΜΟΣ - ΦΩΛΡΑΣ Ι. ΕΠΕ Ζωσιμαδών 48, 41.72.819	15%	-
ΕΛΑΣΤΙΚΑ - ΑΞΕΣΟΥΑΡ - ΛΙΠΑΝΤΙΚΑ ΑΥΤΟΚΙΝΗΤΩΝ		
ΚΑΡΡΑ ΕΠΕ Αλ. Παπαναστασίου 116, 41.22.378	28%	4
ΛΥΚΟΣ ΝΙΚ. & ΣΙΑ ΕΕ 2ας Μεραρχίας 17, 42.98.864	10%	4
ΣΥΝΕΡΓΕΙΑ - ΦΑΝΟΠΟΙΕΙΑ - ΒΑΦΕΣ - ΑΥΤΟΚΙΝΗΤΩΝ		
ΚΟΤΣΙΡΗ Δ. & Β. ΑΦΟΙ Διγενή Ακρίτα 37, Κερατσίνι, 43.11.363	10%	6
Θεσσαλονίκη		
ΠΟΛΥΚΑΤΑΣΤΗΜΑΤΑ		
ΚΛΑΟΥΔΑΤΟΣ Ερμού 47 - 49	10%	5
ΠΑΝΙΔΗΣ Κ. Βενιζέλου 30, 23.34.21-3	10%	7

Χρυσές Σελίδες	ΕΚΠΤΩΣΗ	ΔΟΣΕΙΣ
ΕΤΟΙΜΑ ΕΝΔΥΜΑΤΑ		
ΑΛΑΜΠΑΤΖΙΑ ΑΦΟΙ ΟΕ Αγ. Σοφίας 28 (COVERI), 23.15.12 Αγ. Σοφίας 30 (UNISEX)	20%	16
ΑΝΤΙΓΟΝΗ - ΣΑΒΒΙΔΟΥ ΣΙΑ ΟΕ Ιπποκράτους 2, Κηφισιά	10%	3
ΕΛΕΒΕΝ - ΔΗΜΗΤΡΙΑΔΟΥ ΟΕ Ερμού 65, 28.35.54	20%	6
ΕΡΓΟΤΑΞΙΟ ΕΠΕ Καρόλου Ντηλ 34, 28.62.66		
ΖΑΟΥΧΕΡ ΕΜΠΟΡΙΚΗ ΕΕ Ιουστινιανού 7, Κηφισιά	10%	3
ΙΤΕΜ - ΜΠΟΥΚΟΥΒΑΛΑΣ Φ. Αγ. Μηνά 14, 27.82.45	10%	2
ΚΑΡΜΠΟΝ - ΕΛΕΒΕΝ ΕΠΕ Βενιζέλου 46, 28.35.54	20%	16
ΠΑΠΑΔΑΚΗ ΠΑΡ. & ΣΙΑ Γραβιάς 47, 85.6361	10%	3
ΠΑΠΑΠΟΣΤΟΛΟΥ Χ. & ΣΙΑ ΕΠΕ Γανιάτου 12, Ν. Κρήνη, 28.17.58	5%	3
ΡΑΡΙΣΟΤΤΟ Τσιμισκή 69, 28.17.58	5%	3
ΠΑΤΣΙΑΣ ΓΕΩΡΓΙΟΣ Παπάφη 91, 90.37.80	15%	4
ΡΕΤΙΤ FLEUR (& εσώρουχα) Ι. Δραγούμη 25, 53.02.39	10%	2
ΠΡΟΚΟΠΙΟΥ Παπακυριαζή 2, 85.42.41	10%	3
SENIΟ - ΑΛΑΜΠΑΤΖΙΑ ΟΕ Εγνατία 94	20%	8
SYMBOL - ΑΛΑΜΠΑΤΖΙΑΣ ΟΕ Εγνατία 94	20%	16
ΣΩΤΗΡΙΟΥ Γ. Κομνηνών 23, 26.91.45	5%	2
JACKSON Αγ. Σοφίας 2, 27.00.72	5%	3
ΤΣΙΤΣΟΓΙΑΝΟΠΟΥΛΟΥ ΟΥΡ Αγ. Θεοδώρας 6, 22.74.03	10%	2
PHILLY Αγ. Θεοδώρου 6	10%	2
ΑΝΔΡΙΚΑ ΕΝΔΥΜΑΤΑ		
ΜΟΝΤΓΟΜΕΡΥ - ΛΥΚΟΥΡΕΣΗΣ ΟΕ Βογιατσκού 8, 23.93.44	10%	4
ΠΑΝΙΔΗΣ Ι. & ΥΙΟΙ Εγνατία 49, 23.73.71	10%	3
ΤΑΤΣΗΣ Γ. Τσιμισκή 99, 27.66.77		3
ΤΖΙΟΛΑ ΑΦΟΙ - ΠΑΥΛΙΔΗ ΑΦΟΙ ΟΕ Π. Π. Γερμανού 17, 26.90.93	10%	4
ΓΥΝΑΙΚΕΙΑ ΕΝΔΥΜΑΤΑ		
ΜΑΤΑ FIORETTI - ΚΕΣΙΔΟΥ ΑΓΓ. Β. Ηρακλείου 21, 4ος όρ., 26.02..75	25%	4

Χρυσές Σελίδες	ΕΚΠΤΩΣΗ	ΔΟΣΕΙΣ
ΤΖΙΑΜΠΑΖΗΣ ΣΤΑΥΡΟΣ Γ. Σταύρου 5 & Αγ. Θεοδώρας 6, 23.01.95	10%	3
ΕΚΕ ΑΕ ΠΑΠΑΓΙΑΝΝΗΣ Βενιζέλου 5, 27.56.05		3
ΛΕΥΚΑ ΕΙΔΗ		
AMERICAN IMPORT Τσιμισκή 24, 27.59.47	10%	2
ΠΑΥΛΙΔΗΣ ΔΗΜ. & ΣΙΑ ΟΕ Ι. Δραγούμη 27, 54.52.08	10%	8
ΠΑΥΛΙΔΟΥ ΔΗΜ. & ΣΙΑ ΟΕ Χαλκοκονδύλη 23, Ξηροκρήνη, 74.24.00	10%	8
ΔΕΡΜΑΤΙΝΑ ΓΟΥΝΑΡΙΚΑ		
ΠΑΜΠΟΥΛΑΣ Θ. Β. Όλγας 149, 85.29.76	10%	2
ΣΤΕΦΑΝΙΔΗΣ ΓΕΩΡΓΙΟΣ ΑΕ Ανθέων 21, 82.13.05	10%	10
ΧΡΗΣΤΟΥ ΑΦΟΙ Καλύμνου 2, Βυζάντιο 28ης Οκτωβρίου 20, 44.82.08	10%	6
ΥΠΟΔΗΜΑΤΑ		
ΕΡΓΟΤΑΞΙΟ ΕΠΕ Καρόλου Ντηλ 34, 28.62.66	20%	8
ΝΑΚ - ΓΕΩΡΓΟΥΔΑΣ ΑΣΤ. Αγ. Σοφίας 3-5, 26.48.73		3
ΠΕΤΡΙΔΗΣ Τσιμισκή 38		5
ΣΕΒΑΣΤΑΚΗΣ Τσιμισκή 23		5
ΤΣΑΝΤΕΣ ΕΙΔΗ ΤΑΞΙΔΙΟΥ		
ΓΕΩΡΓΙΟΥ ΑΦΟΙ Κλεισούρας 10	7%	2
ΙΩΑΝΝΙΔΗΣ Χ. Τσιμισκή 65, 26.87.73	10%	
ΚΑΡΑΚΑΣΟΓΛΟΥ ΖΑΦ. Ζαλύκη 8	10%	2
ΠΑΙΔΙΚΑ ΥΠΟΔΗΜΑΤΑ		
ΒΟΝΗΕΥR D ENFANT - ΧΑΝΤΖΑΝΑΡΕΟΥ ΕΕ Β. Όλγας 11, 83.16.90, Αλ. Σβώλου 22	15%	3
ΒΑΠΤΙΣΤΙΚΑ		
ΝΑΖΙΡΟΠΟΥΛΟΣ Ι. & ΣΙΑ ΕΕ Γρηγορίου Λαμπράκη 117, 93.21.01	15%	8
ΑΘΛΗΤΙΚΑ ΕΙΔΗ		
ΞΑΝΘΟΠΟΥΛΟΣ - ΜΗΛΙΑΔΗΣ ΟΕ Διοικητηρίου 42, 54.85.67	10-15%	4

Χρυσές Σελίδες

ΕΚΠΤΩΣΗ
ΛΟΣΕΙΣ

Χρυσές Σελίδες

ΕΚΠΤΩΣΗ
ΛΟΣΕΙΣ

ΕΚΠΤΩΣΗ	ΛΟΣΕΙΣ
ΦΩΤΙΣΤΙΚΑ	
ΙΟΥΛΟΙ ΑΦΟΙ ΟΕ 10%	4
ως 57, 26.36.64	
ΑΛ ΕΠΕ 15%	2
52.57.01	
ΙΕΑ 5%	2
ως 7, 26.36.64	
- ΜΟΚΕΤΕΣ - ΧΑΛΙΑ	
ΠΟΥΛΟΣ - ΚΩΝΑΡΑΣ ΟΕ 10%	3
κη 73, 93.56.84	
ΟΡΣ - ΜΠΑΧΑΡΟΓΛΟΥ Ε 10%	8
13, 23.48.65	
ΣΤΗΣ - ΣΚΑΠΕΡΔΑΣ ΟΕ 10%	10
ως 38, ημμόρ., 28.31.67	
Δ 10%	5
ΟΙΚΙΑΚΑ	
ΟΝ ΚΡΥΣΤΑΛ 10%	3
ΘΗΡΕΣΙΑ (φίλτρα νερού) 10%	3
7.24.35	
ΚΑ - ΗΛΕΚΤΡΟΝΙΚΑ	
Ε Α. & ΣΙΑ 10	
κη 200 & 238, 92.45.82, 90.63.20	
ΜΣ Ν. & ΣΙΑ 10-20%	7
82	
Α - ΣΑΜΑΡΑΣ - ΠΙΤΙΑΚΟΥΔΗΣ ΕΕ 10%	8
4, Κηφισιά, 42.87.96	
ΑΟΣ Π. ΑΕΒΕ 10%	8
ΜΘΕ ΜΕΡΑ ΟΛΗ ΜΕΡΑ 10%	8
7, 23.52.52	
Υ Β. ΘΕΟΔ. 15%	12
43, 28.57.20	
ΟΣ Σ. ΑΕ 25%	8
Πασίου 144, 30.16.11 & 10%	
ΑΕΒΕ 20%	10
27.86.46	
ΑΕ 20%	20
22.01.11	
Α ΝΕΑΣ ΚΡΗΝΗΣ 20%	12
0, Καλαμαριά, 35.06.32	
ΕΠΕ 15%	8
2.28.93	
ΜΟΝΩΤΙΚΑ - ΣΤΕΓΑΣΤΙΚΑ	
ΑΕ 10%	3
103, 51.22.04	
ΒΗΘΛΕΕΜ 10%	5
21, 61.27.12	
ΚΑΛΟΡΙΦΕΡ	
ΗΣ ΕΥΘ 10%	3

Δωδεκανήσου 27, 8ος ορ., 52.51.32	
ΠΛΗΡΟΦΟΡΙΚΗ - ΕΞΟΠΛ. ΓΡΑΦΕΙΟΥ	
ΔΙΚΤΥΟ - ΚΑΠΟΥΚΡΑΝΙΔΗΣ ΑΝ. & ΣΙΑ ΟΕ 10%	3
Γαμβέτα 159, 31.19.89	
THESSA - ΚΥΡΙΑΖΙΔΗΣ Κ. & ΣΙΑ ΕΕ 13%	5
Β. Ηρακλείου 14, 54.13.13	
ΑΝΤΙΗΛΕΚΤΡΟΠΛΗΞΙΑΚΕΣ ΣΥΣΚΕΥΕΣ	
ΡΗΛΙΡΟΣ CONTROL 84 - ΣΤΑΥΡΙΔΗΣ Φ 5%	3
Ιπποδρόμιου 82, 53.67.32	
ΚΟΣΜΗΜΑΤΑ	
ΜΠΟΥΓΑΤΣΑΣ ΣΤΑΥΡΟΣ 30%	6
Κλεισούρας 4, 27.41.36	
ΟΠΤΙΚΑ ΕΙΔΗ	
ΓΑΡΥΦΑΛΟΥ - ΜΟΥΡΑΤΙΔΟΥ ΕΛ 15%	4
Π. Ιωακείμ 11, 26.70.86	
ΖΑΧΑΡΕΓΚΑΣ Δ. ΣΤ 15%	2
Μ. Αλεξάνδρου 43, Αμπελόκηποι, 74.54.84	
ΙΩΑΝΝΟΥ ΙΩΑΝ 10%	2
Βενιζέλου 50, 27.35.41	
ΝΟΥΤΣΟΣ ΔΗΜ. 15%	5
Π. Μελά 22, Αν. Θράκης 65, Κ. Τούμπα, 27.17.75	
ΠΟΠΕΣΚΟΥ ΕΦΗ & ΣΙΑ ΟΕ 15%	3
Αριστοτέλους 6, 23.65.29	
ΠΡΙΣΜΑ - ΠΑΣΧΟΥ Σ 10%	3
Λεωφ. Στρατού 18, 84.45.00	
ΦΩΤΟΓΡΑΦΙΚΑ ΕΙΔΗ & VIDEO	
ΕΥΡΟ - VIDEO - ΠΑΛΑΙΟΛΟΓΟΥ Π. Σ 10%	3
Ρογκατή 3, 22.58.43	
ΚΑΛΙΖΗΣ ΧΡ. 10%	4
Ερμού 32, 23.31.84	
ΔΩΡΑ- ΜΠΙΖΟΥ ΚΑΛΛΥΝΤΙΚΑ	
ΤΑΚΗ ΜΑΡΙΑ 10%	3
Μεταμορφώσεως 8, Καλαμαριά, 42.75.00	
ΙΝΣΤΙΤΟΥΤΟ ΑΙΣΘΗΤΙΚΗΣ	
WOMANS STYLE 10%	3
Αγ. Σοφίας, 22.03.51	
ΠΡΟΪΟΝΤΑ ΑΔΥΝΑΤΙΣΜΑΤΟΣ - ΦΑΡΜΑΚΕΙΟ	
ΠΑΝΑΓΙΩΤΟΥ Ι. ΑΛΕΞΑΝΔΡΟΣ 10%	3
Πλ. Δημοκρατίας 12, 54.88.35	
ΠΛΑΣΤΙΚΑ - ΔΟΜΙΚΑ ΥΛΙΚΑ	
ΛΟΥΠΗΣ Ε. ΣΤΕΦΑΝΟΣ 10%	5
Καισάρειας 8, 93.04.58	
ΓΡΑΦΕΙΑ ΤΟΥΡΙΣΜΟΥ	
ΔΙΑΔΡΟΜΗ ΤΡΑΒΕΛ 5-10%	2

Χρυσές Σελίδες		ΕΚΠΤΩΣΗ	ΔΟΣΕΙΣ	Χρυσές Σελίδες		ΕΚΠΤΩΣΗ	ΔΟΣΕΙΣ
Πλουτάρχου 4, 28.68.68				ΓΥΝΑΙΚΕΙΑ ΕΝΔΥΜΑΤΑ			
ΝΤΑΪΑΜΟΝΤ		5%	2	ΒΕΡΔΙΑΚΗ Ε. & ΣΙΑ ΕΕ		10%	
Τσιμισκή 17, 28.55.95				Μινωταύρου 8, 28.55.34			
ΠΥΡΕΤΖΙΔΗΣ ΣΩΤ.		5%	3	ΓΕΩΡΓΑΝΤΑ Μ. ΕΠΕ		7%	
Αγ. Σοφίας 48, 27.98.81				Μινωταύρου 32, 28.31.52			
ΣΙΣΜΑΝΙΔΗΣ ΣΤ.		10%	3	ΛΑΦΑΥΕΤΤΕ - ΤΣΙΓΑΛΟΓΛΟΥ ΟΕ		10%	
Εγνατίας 126, 26.06.60				Οδός 1821 αρ. 35, 28.87.70			
ΤΙΤΑ TRAVEL - ΤΑΖΟΓΛΟΥ Φ. & ΣΙΑ ΟΕ		5-10%	2	ΜΑΝΟΥΣΑΚΗΣ ΜΙΧ.		7%	
Κομνηνών 8, 23.23.59 (50% σε παιδιά 2-12 ετών)				Χάνδακος 6, 28.66.40			
ΑΥΤΟΚΙΝΗΤΟ				ΡΕΝΑ - ΦΑΡΟΥΔΑΚΗ Α. ΕΙΡ.		10%	
ΖΟΥΜΠΟΣ ΠΑΝ. (φανοποιείο).....		10%	2	Ψαρομηλίγκων 7, 28.95.08			
Σκιάθου 26, 31.70.49				ΥΠΟΔΗΜΑΤΑ - ΤΣΑΝΤΕΣ - ΕΙΔΗ ΤΑΞΙΔΙΟΥ			
ΠΑΝΑΓΙΩΤΑΡΑΚΟΣ ΑΕΒΕ (αξεσουάρ).....		10%	2-6	ΤΣΟΥΜΠΑΣ ΣΤ. & ΥΙΟΣ ΟΕ		7%	
Βασ. Όλγας 285, 42.27.55				Οδός 1821 αρ. 19, 28.64.1			
ΣΑΧΙΝΙΔΗ ΑΦΟΙ (βουλκ. ελασπ.).....		5%	2	ΠΑΙΔΙΚΑ ΕΝΔΥΜΑΤΑ			
Ιασωνίδου 1				ΜΑΥΡΑΚΗ - ΚΟΚΚΙΝΙΔΗΣ ΟΕ		10%	
ΣΤΑΜΑΤΑΚΗΣ ΒΑΣΙΛ. (φανοποιείο).....		20%	3	Ψαρομηλίγκων 9, 24.13.356			
Β. Γεωργίου 108, Νεάπολη, 62.92.57				ΩΡΟΛΟΓΙΑ - ΚΟΣΜΗΜΑΤΑ			
Αγρίνιο				ΦΑΝΟΥΡΑΚΗΣ - ΠΑΥΛΑΚΗ ΟΕ		12%	2
ΛΕΥΚΑ ΕΙΔΗ				Ψαρομηλίγκων 2, 22.31.32			
ΣΚΟΝΔΡΑΣ ΕΠΕ (Υποκ. Χιτήρογλου ΑΕ).....		10%	8	ΟΠΤΙΚΑ			
Παπασπράτου 77, 366.67				ΜΑΡΚΑΛΗΣ Γ.		12%	
Γιαννιτσά				Καλοκαιρινού 37, 28.72.11			
ΣΧΟΛΙΚΑ				ΑΞΕΣΟΥΡΑΡ - ΕΙΔΗ ΔΩΡΩΝ			
ΓΡΑΦΗ		10%	6	ΠΑΠΑΔΑΚΗΣ Ν.		7%	
Πλαστήρα 41, Γιαννιτσά Πέλλας				Ψαρομηλίγκων 16, 28.18.39			
Δωρίδα				Κατερίνη			
ΕΝΟΙΚΙΑΖΟΜΕΝΑ ΔΙΑΜΕΡΙΣΜΑΤΑ				ΗΛΕΚΤΡ. ΣΥΣΚΕΥΕΣ - ΕΠΙΠΛΑ - ΕΙΔΗ ΥΓΙΕΙΝΗΣ			
ΝΕΦΕΛΗ ΠΑΤΡΩΝΟΥ Ν. ΓΑΡΥΦΑΛΙΑ		15%	6	PIER DOOR - ΜΠΑΤΑΛΑΣ ΟΕ		10%	10
Τολοφώνα, Δωρίδος, (0266) 313.91				2ο χλμ. Ε.Ο. Κατερίνης - Θεσ/νίκης, 740.94-5			
Ηλεία				Κέρκυρα			
ΗΛΕΚΤΡΙΚΑ ΕΙΔΗ				ΠΑΙΔΙΚΑ - ΒΑΠΤΙΣΤΙΚΑ - ΕΙΔΗ ΓΑΜΟΥ			
ΚΑΡΟΥΣΙΩΤΗΣ ΑΝΔ.		15%	12	FANTASTIC - ΚΡΕΜΥΔΑ Π. & ΣΙΑ ΟΕ		15%	3
Β. Σοφίας 4, Λεχαινά, 227.29				Α. Αλεξάνδρας 27Β, 305.47			
Ντίνου Ψυσσίου 5, Ανδραβίδα, 227.29				Λειβαδιά			
Ηράκλειο Κρήτης				ΛΕΥΚΑ ΕΙΔΗ			
ΠΟΛΥΚΑΤΑΣΤΗΜΑΤΑ				ΛΑΜΠΡΟΥ & ΣΙΑ (Υποκ. Χιτήρογλου ΑΕ).....		0%	8
ΚΑΤΡΑΤΖΟΣ ΑΕ		10%		Πεσσόντων Μαχητών 7, 28.48.00			
Δικαιοσύνης 63, 227.08							



ΣΥΝΕΤΑΙΡΙΣΜΟΣ

ΠΙΣΤΕΩΣ, ΓΕΝΙΚΗ, ΚΡΗΤΗΣ, ΜΑΚΕΔΟΝΙΑΣ-ΘΡΑΚΗΣ, ΦΟΙΝΙΚΑΣ,
ΕΛΛΗΝΙΚΗ ΜΑΘΗΜΑΤΙΚΗ ΕΤΑΙΡΕΙΑ, ΥΠΟΥΡΓΕΙΟ ΕΡΓΑΣΙΑΣ,
ΤΑΠΟΣΕ, ΓΕΝΙΚΗ ΓΡΑΜΜΑΤΕΙΑ ΑΘΛΗΤΙΣΜΟΥ, "ΔΗΜΟΚΡΙΤΟΣ"

ΠΡΟΜΗΘΕΥΤΙΚΟΣ ΣΥΝΕΤΑΙΡΙΣΜΟΣ
ΥΠΑΠΗΛΗΩΝ ΕΜΠΟΡΙΚΗΣ ΤΡΑΠΕΖΑΣ

ΠΕΡΑΙΩΣ 70 & ΘΕΡΜΟΠΥΛΩΝ, 104 35 ΑΘΗΝΑ
ΤΗΛ: 5239.746/747, 5236.839 - FAX: 5239.686

ΕΠΙΤΕΛΟΥΣ ΤΟ ΟΝΕΙΡΟ ΓΙΑ ΠΡΟΣΘΕΤΗ ΝΟΣΟΚΟΜΕΙΑΚΗ ΠΕΡΙΘΑΛΨΗ ΕΓΙΝΕ ΠΡΑΓΜΑΤΙΚΟΤΗΤΑ ΜΕ ΠΡΩΤΟΒΟΥΛΙΑ ΤΟΥ ΣΥΝΕΤΑΙΡΙΣΜΟΥ ΜΑΣ

Συναδέλφωι

Επιτέλους πήρε τέλος μία πολύχρονη προσπάθεια του Συνεταιρισμού μας προκειμένου να καλύψει μία **ΑΝΑΓΚΗ** ζωτικής για όλους μας σημασίας.

Σήμερα είμαστε στην ευχάριστη θέση να σας ανακοινώσουμε την συμφωνία που υπογράψαμε με την θυγατρική μας **ΜΕΤΡΟΛΙΦΕ ΕΜΠΟΡΙΚΗ** για την Ομαδική Ασφάλιση των μελών του Συνεταιρισμού μας, συναδέλφων εν ενεργεία και Συνταξιούχων και των εξαρτομένων μελών τους. Για την ενημέρωσή σας παραθέτουμε παρακάτω τα βασικά στοιχεία του προγράμματος ομαδικής ασφάλισης:

1. ΑΣΦΑΛΙΣΗ ΝΟΣΟΚΟΜΕΙΑΚΗΣ ΠΕΡΙΘΑΛΨΗΣ ΑΠΟ ΑΤΥΧΗΜΑ Η ΑΣΘΕΝΕΙΑ
2. ΑΣΦΑΛΙΣΗ ΘΑΝΑΤΟΥ, ΜΟΝΙΜΗΣ ΟΛΙΚΗΣ/ΜΕΡΙΚΗΣ ΑΝΙΚΑΝΟΤΗΤΑΣ ΑΠΟ ΑΤΥΧΗΜΑ

Η συμφωνία μας με την **ΜΕΤΡΟΛΙΦΕ** συμπεριλαμβάνει:

ΠΑΡΟΧΕΣ ΑΣΦΑΛΙΣΤΗΡΙΟΥ

ΑΣΦΑΛΙΣΗ ΝΟΣΟΚΟΜΕΙΑΚΗΣ ΠΕΡΙΘΑΛΨΗΣ ΑΠΟ ΑΤΥΧΗΜΑ Η ΑΣΘΕΝΕΙΑ

Ασφάλιση Ευρείας Νοσοκομειακής Περιθαλψης από Ατύχημα ή Ασθένεια

Καταβάλλεται επίσης κατ' άτομο ποσό μέχρι.....Δρχ. 1.000.000

Για έξοδα Δωματίου και Τροφής σε ιδιωτικό

Νοσοκομείο ή Κλινική την ημέρα μέχρι.....Δρχ. 10.000

Για έξοδα Δωματίου και Τροφής σε
Μονάδα Εντατικής Παρακολούθησης ή

στο Εξωτερικό την ημέρα μέχρι.....Δρχ. 20.000

Ασφάλιση Επιδόματος Νοσοκομειακής
Περιθαλψης από Ατύχημα ή Ασθένεια

Ημερήσιο Νοσοκομειακό Επίδομα.....Δρχ. 5.000

Καταβάλλεται για κάθε ημέρα παραμονής του
Ασφαλισμένου σε Δημόσιο Νοσηλευτικό

Κέντρο ανεξάρτητα από τις πραγματοποιηθείσες
δαπάνες.

Ανώτατη διάρκεια παροχής 90 ημέρες κατά
περίπτωση και 180 ημέρες το χρόνο.

2. ΑΣΦΑΛΙΣΗ ΘΑΝΑΤΟΥ, ΜΟΝΙΜΗΣ ΟΛΙΚΗΣ / ΜΕΡΙΚΗΣ ΑΝΙΚΑΝΟΤΗΤΑΣ ΑΠΟ ΑΤΥΧΗΜΑ

Σε περίπτωση θανάτου του Ασφαλιζόμενου από ατύχημα, καταβάλλεται στους δικαιούχους του ποσό ίσο με.....	Δρχ.	2.000.000
Σε περίπτωση Μόνιμης Ολικής Ανικανότητας του Ασφαλισμένου από ατύχημα, του καταβάλλεται ποσό ίσο με.....	Δρχ.	2.000.000
Σε περίπτωση Μόνιμης Μερικής Ανικανότητας του Ασφαλισμένου από ατύχημα του καταβάλλεται ποσοστό (%) του ποσού των.....	Δρχ.	2.000.000

ΠΑΡΑΔΕΙΓΜΑ ΑΠΟΖΗΜΙΩΣΗΣ

Έστω έγινε Νοσηλεία 2.ημερών ενός μέλους του προγράμματος σε ιδιωτική κλινική:

ΕΞΟΔΑ:

Δωμάτιο και τροφή: Δρχ. 20.000 (10.000 * 2 ημέρες)

Νοσηλεία : Δρχ. 800.000

Σύνολο : Δρχ. 820.000

ΠΟΣΟ ΑΠΟΖΗΜΙΩΣΗΣ:

Δωμάτιο και τροφή: Δρχ. 20.000 (10.000 * 2 ημέρες) 100%

Νοσηλεία : Δρχ. 640.000 80%

Σύνολο : Δρχ. 660.000

Το συγκεκριμένο Πρόγραμμα Ασφάλισης θα μας καλύπτει με διαφορετικό τρόπο στον Ιδιωτικό και Δημόσιο Νοσοκομείο. Ο λόγος είναι ότι στο Ιδιωτικό Νοσοκομείο εκδίδονται πρωτότυπες αποδείξεις και με βάσει αυτές θα αποζημιωνόμαστε. Το Δημόσιο συνήθως που αδυνατεί να πράξει ότι και το ιδιωτικό η αποζημίωσή μας θα δίνεται επιδοματικά.

1. Σε περίπτωση Νοσηλείας σε **ΙΔΙΩΤΙΚΟ** Νοσοκομείο ή Κλινική, ο ασφαλισμένος θα καλύπτεται από τις παροχές της παραγράφου α (Ασφάλιση Ευρείας Νοσοκομειακής Περίθαλψης από Ατύχημα ή Ασθένεια):

Τα έξοδα Δωματίου και Τροφής αποζημιώνονται 100% και μέχρι του Ανωτάτου ορίου.

Για τα υπόλοιπα έξοδα καταβάλλεται το 80% των πραγματοποιηθείσων δαπανών.

Σε περίπτωση που ασφαλισμένος κάνει χρήση του Ταμείου Κοινωνικής Ασφάλισης του και αποζημιωθεί σε ποσοστό τουλάχιστον 20%, θα καταβάλλεται το 100% της διαφοράς.

2. Σε περίπτωση νοσηλείας σε **ΔΗΜΟΣΙΟ** Νοσοκομείο ή Κλινική, ο ασφαλισμένος θα καλύπτεται από την παροχή β. (Ασφάλιση Επιδόματος Νοσοκομειακής Περίθαλψης από Ατύχημα ή Ασθένεια).

Σε περίπτωση που ο Ασφαλισμένος νοσηλευτεί σε θέση υψηλότερη της Προβλεπόμενης από το Ταμείο του, τότε του καταβάλλεται το 100% της διαφοράς και μέχρι του Ανωτάτου ορίου που ορίζεται στην παράγραφο α.

ΑΠΑΙΤΟΥΜΕΝΑ ΔΙΚΑΙΟΛΟΓΗΤΙΚΑ

Α. ΝΟΣΟΚΟΜΕΙΑΚΗ ΠΕΡΙΘΑΛΨΗ (ΝΟΣΗΛΕΙΑ ΣΕ ΙΔΙΩΤΙΚΟ ΝΟΣΟΚΟΜΕΙΟ)

ΠΑΡΟΧΗ

ΔΙΚΑΙΟΛΟΓΗΤΙΚΑ ΑΠΟΖΗΜΙΩΣΗΣ

-Πρωτότυπα δικαιολογητικών (ΔΠΥ - Τιμολόγιο) στα οποία να αναλύονται οι δαπάνες νοσηλείας. Εάν τα πρωτότυπα παραστατικά κατατέθηκαν σε άλλο ασφαλιστικό φορέα, χρειάζεται η προσκόμιση εκκαθαριστικού σημειώματος του φορέα, με φωτοτυπία του πρωτότυπου παραστατικού.

-Ιατρική γνωμάτευση για την αιτία της νοσηλείας.

-Παραπεμπτικό του θεράποντα Ιατρού που σύστησε την νοσηλεία.

**Β. ΗΜΕΡΗΣΙΟ ΝΟΣΟΚΟΜΕΙΑΚΟ ΕΠΙΔΟΜΑ (ΝΟΣΗΛΕΙΑ ΣΕ ΔΗΜΟΣΙΟ ΝΟΣΟΚ.)
ΠΑΡΟΧΕΣ**

ΔΙΚΑΙΟΛΟΓΗΤΙΚΑ ΑΠΟΖΗΜΙΩΣΗΣ

- Εισιτήριο - Εξιτήριο Δημοσίου Νοσοκομείου.
- Ιατρική γνώμάτευση για την αιτία της νοσηλείας.
- Παραπεμπτικό του θεράποντα ιατρού που σύστησε τη νοσηλεία.

Σε περίπτωση νοσηλείας του Ασφαλισμένου σε Δημόσιο Νοσοκομείο εξαιτίας ατυχήματος ή ασθένειας, θα του καταβάλλεται για κάθε ημέρα νοσηλείας το ποσό που ορίζεται στον Πίνακα Παροχών.

Το ποσό της ημερήσιας παροχής καταβάλλεται από την πρώτη ημέρα νοσηλείας μέχρι και 180 ημέρες σε κάθε περίπτωση, ανεξάρτητα από το ύψος των δαπανών νοσηλείας.

ΜΗΝΙΑΙΟ ΜΙΚΤΟ ΑΣΦΑΛΙΣΤΡΟ ΚΑΤ' ΑΤΟΜΟ

Η μικτή μηνιαία δαπάνη για την Ασφάλισή μας για **ΠΡΟΣΘΕΤΗ ΝΟΣΟΚΟΜΕΙΑΚΗ ΠΕΡΙΘΑΛΨΗ** και για **ΑΣΦΑΛΙΣΗ ΘΑΝΑΤΟΥ ΜΟΝΙΜΗΣ / ΜΕΡΙΚΗΣ ΑΝΙΚΑΝΟΤΗΤΑΣ ΑΠΟ ΑΤΥΧΗΜΑ** ορίζεται ως εξής:

Για το Ασφαλιζόμενο μέλος	Δρχ.	1.200
Για ένα (1) εξαρτώμενο μέλος	Δρχ	1.000
Για δύο (2) ή περισσότερα εξαρτώμενα μέλη	Δρχ	900

Συμμετοχή στο Ασφαλιστικό πρόγραμμα έχουν όλα τα μέλη του Συνεταιρισμού μέχρι και την ηλικία των 65 ετών, χωρίς ιατρικές εξετάσεις. Επίσης έχουν συμμετοχή αυτοδίκαια όλα τα τέκνα των μελών του συνεταιρισμού μέχρι και την ηλικία των 20 ετών και για όσα σπουδάζουν σε ΑΕΙ ή ΤΕΙ μέχρι και την ηλικία των 25 ετών.

Για την διευκόλυνσή σας, οι ενδιαφερόμενοι/ες να συμπληρώσουν την Δήλωση συμμετοχής τους στην **Ομαδική Ασφάλιση του Συνεταιρισμού** καθώς επίσης, αν επιθυμούν την **Ασφάλιση των οικογενειακών τους μελών**, να συμπληρώσουν και τα στοιχεία αυτών.

Υπόδειγμα Δήλωσης συμμετοχής έχει στην τελευταία σελίδα της Ανακοίνωσης. Οι Δηλώσεις συμμετοχής αφού συμπληρωθούν ν' αποσταλούν στην διεύθυνση του Προμηθευτικού μας Συνεταιρισμού, Πειραιώς 70 και Θερμοπυλών Τ.Κ. 104 35 ή μέσω του FAX: στο 5239686.

- Για περισσότερες πληροφορίες σχετικά με το θέμα επικοινωνείστε μαζί μας στα τηλ.: 52.39.746, 52.39.747

Για το Δ.Σ. Συναιτερισμού

Ο ΠΡΟΕΔΡΟΣ
ΓΕΩΡΓΑΣ Δ.

Ο ΓΕΝ . ΓΡΑΜ.
ΜΠΕΚΙΑΡΗΣ Α.

ΣΥΜΒΑΛΛΟΜΕΝΟΣ:	ΑΡ. ΣΥΜΒΟΛΑΙΟΥ: ΟΑ-
----------------	---------------------

ΣΤΟΙΧΕΙΑ ΑΣΦΑΛΙΣΜΕΝΟΥ / ΗΣ

ΟΝΟΜΑΤΕΠΩΝΥΜΟ:
ΌΝΟΜΑ ΠΑΤΡΟΣ / ΣΥΖΥΓΟΥ:
ΗΜΕΡΟΜΗΝΙΑ ΓΕΝΝΗΣΗΣ:
Δ/ΝΣΗ ΚΑΤΟΙΚΙΑΣ:

ΣΤΟΙΧΕΙΑ ΕΞΑΡΤΟΜΕΝΩΝ ΜΕΛΩΝ ΤΗΣ ΟΙΚΟΓΕΝΕΙΑΣ

	ΟΝΟΜΑΤΕΠΩΝΥΜΟ	ΣΧΕΣΗ	ΗΜ. ΓΕΝΝΗΣΗΣ
ΑΛΛΕΣ ΠΛΗΡΟΦΟΡΙΕΣ:			

ΔΙΚΑΙΟΥΧΟΙ ΠΑΡΟΧΗΣ ΣΕ ΠΕΡΙΠΤΩΣΗ ΘΑΝΑΤΟΥ

	ΟΝΟΜΑΤΕΠΩΝΥΜΟ	ΠΑΤΡΩΝΥΜΟ/ ΟΝΟΜΑ ΣΥΖΥΓΟΥ	ΗΜ. ΓΕΝΝΗΣΗΣ	ΣΧΕΣΗ	%

Με την παρούσα εξουσιοδοτώ τον Προμηθευτικό Συνεταιρισμό να μου παρακρατεί το ποσό των..... δρχ. που είναι η συμμετοχή μου στο κόστος της Ασφάλισης για την κάλυψη την δική μου και των εξαρτωμένων μελών.

Αθήνα, / /
Ο ΔΗΛΩΝ / Η ΔΗΛΟΥΣΑ

ΧΡΙΣΤΟΥΓΕΝΝΑ 1999 - ΠΡΩΤΟΧΡΟΝΙΑ 2000

ΚΑΤΑΛΟΓΟΣ ΤΙΜΩΝ ΚΑΙ ΑΝΑΧΩΡΗΣΕΩΝ

ΣΥΝ.Π.Ε.

ΠΡΟΜΗΘΕΥΤΙΚΟΣ ΣΥΝΕΤΑΙΡΙΣΜΟΣ
ΥΠΑΛΛΗΛΩΝ ΕΜΠΟΡΙΚΗΣ ΤΡΑΠΕΖΑΣ

A/A	ΕΚΔΡΟΜΗ	ΜΕΡΕΣ	ΑΝΑΧΩΡΗΣΕΙΣ	ΔΙΚΛΙΝΟ ή ΤΡΙΚΛΙΝΟ	ΔΙΑΦΟΡΑ ΜΟΝΟΚΛΙΝ.	ΔΙΑΦΟΡΑ ΔΙΚΛ. ΚΑΜΠ.	ΠΑΙΔΙΚΟ 4-12 ΕΤΩΝ	ΜΟΝΟ ΝΑΥΛΑ
1	ΜΙΚΡΟΣ ΓΥΡΟΣ ΙΤΑΛΙΑΣ	7	23/12, 31/12	124.000 Χριστούγεννα 136.500 Πρωτοχρονιά	25.000	15.000	113.500 121.000	63.000
2	ΒΕΝΕΤΙΑ - ΠΑΡΙΣΙ ΓΕΝΕΥΗ	10	21/12, 28/12	166.000 Χριστούγεννα 178.500 Πρωτοχρονιά	40.000	15.000	155.500 168.000	68.500
3	ΒΟΥΔΑΠΕΣΤΗ ΠΡΑΓΑ - ΒΙΕΝΝΗ Χριστούγεννα	10	21/12	165.000	40.000	15.000	154.500	68.500
4	ΒΟΥΔΑΠΕΣΤΗ ΠΡΑΓΑ - ΒΙΕΝΝΗ Πρωτοχρονιά	12	28/12	205.000	45.000	15.000	194.500	73.500
5	ΠΑΝΟΡΑΜΑ ΕΛΒΕΤΙΑΣ	8	23/12, 30/12	151.500 Χριστούγεννα 162.000 Πρωτοχρονιά	25.000	15.000	141.000 151.500	63.000
6	ΚΟΣΜΟΠΟΛΙΤΙΚΟ ΙΝΝΣΜΠΡΟΥΚ	8	23/12, 30/12	141.000 Χριστούγεννα 151.500 Πρωτοχρονιά	25.000	15.000	130.500 141.000	63.000
7	ΡΩΜΗ - ΦΛΩΡΕΝΤΙΑ ΝΙΚΑΙΑ - ΠΑΡΙΣΙ ΓΕΝΕΥΗ - ΛΩΖΑΝΗ	13	23/12	257.500	60.000	15.000	247.000	84.000
8	ΠΑΝΟΡΑΜΑ ΙΤΑΛΙΑΣ ΓΑΛΛΙΚΗ ΡΙΒΙΕΡΑ	10	28/12	173.500	40.000	15.000	163.000	68.500
9	ΚΩΝΣΤΑΝΤΙΝΟΥΠΟΛΗ	7	23/12	94.000	15.000	-	-	Παιδί έως 6 ετών Δωρεάν

A/A	ΕΚΔΡΟΜΗ	ΜΕΡΕΣ	ΑΝΑΧΩΡΗΣΕΙΣ	ΔΙΚΛΙΝΟ ή ΤΡΙΚΛΙΝΟ	ΔΙΑΦΟΡΑ ΜΟΝΟΚΛΙΝ.	ΞΕΝΟΔΟΧΕΙΑ	ΠΑΙΔΙΚΟ 4-12 ΕΤΩΝ	ΑΕΡΟΠΟΡ. ΕΤΑΙΡΕΙΑ
1	ΑΥΤΟΚΡΑΤΟΡΙΚΟ ΜΑΡΟΚΟ	7	23/12, 30/12, 06/01	303.500*	55.000	5 αστέρων	288.000	ROYAL AIR MAROC
2	ΓΥΡΟΣ ΤΥΝΗΣΙΑΣ	6	23/12, 30/12, 06/01	186.000	30.000	4 αστέρων	170.000	TUNIS AIR
3	ΙΤΑΛΙΑ ΑΝΑΓΕΝΝΗΣΗ	5	24/12, 31/12 05/01	177.500 Χριστούγεννα 198.500 Πρωτοχρονιά	30.000	3 αστέρων 4 αστέρων	167.000 188.000	AXON ALITALIA
4	ΠΑΝΟΡΑΜΑ ΕΛΒΕΤΙΑΣ	5	24/12, 29/12 05/01	198.500 Χριστούγεννα 247.000 Πρωτοχρονιά	30.000	4 αστέρων 5 αστέρων	188.000 236.500	AXON ALITALIA
5	ΠΑΡΙΣΙ DISNEYLAND	6	22, 23/12 & 4/01	177.500 194.000	39.000 49.000	3 αστέρων 3 αστέρων SUP.	146.000 162.500	CRONUS AXON
			28, 29, 31/12	235.500 251.000	- -	3 αστέρων 3 αστέρων SUP.	205.000 219.500	
6	ΛΟΝΔΙΝΟ	4	24/12 30/12	146.000 Χριστούγεννα 177.500 Πρωτοχρονιά	- -	3 αστέρων SUPERIOR	125.000 135.500	MONARCH
7	ΒΡΥΞΕΛΛΕΣ ΑΜΣΤΕΡΝΤΑΜ	5	23/12 30/12	173.500 Χριστούγεννα 257.500** Πρωτοχρονιά	34.000 -	5 αστέρων (CROWN PLAZA)	149.000 233.000	AXON

ΠΑΡΑΤΗΡΗΣΕΙΣ: Οι παραπάνω τιμές έχουν υπολογιστεί βάση της ισοτιμίας συναλλάγματος της 01/11/99.

* Υποχρεωτικό Gala +70.000 δρχ. (μόνο στην αναχώρηση 30/12).

** Περιλαμβάνει SPECIAL MILLENNIUM DINNER με δωρεάν ποτά και ορχήστρα.

ΓΕΝΙΚΟΙ ΟΡΟΙ ΣΥΜΜΕΤΟΧΗΣ

(Σύμφωνα με την Π. Δ. 339/1996 εντολή οδηγίας Ε.Ε.)

Παρακαλούμε διαβάστε τους όρους συμμετοχής στις εκδρομές μας πριν από την εγγραφή σας.

1. ΥΠΟΧΡΕΩΣΕΙΣ ΓΡΑΦΕΙΟΥ: Το ταξιδιωτικό μας γραφείο δεν είναι παρά ένας μεσολαβητής ανάμεσα στους εκδρομείς και στους μεταφορείς, τα ξενοδοχεία, καθώς και σε οποιονδήποτε άλλο προσφέρει τις υπηρεσίες του για την ομαλή εκτέλεση κάθε ταξιδιωτικού προγράμματος. Για το λόγο αυτόν το γραφείο δεν έχει καμία ευθύνη, για περιπτώσεις παραλείψεων και οργανωτικών αδυναμιών που προέρχονται από τους τρίτους που μεσολαβούν για την διεκπεραίωση του προγράμματος, καθώς επίσης και για τυχόν τραυματισμούς, απώλειες, κλοπές, φθορές αποσκευών και αντικειμένων ή πιθανές καθυστερήσεις στη διάρκεια της εκδρομής ή άλλες δυσμενείς καταστάσεις λόγω εκτάκτων συνθηκών ή ανώτερης βίας. Φυσικά, τόσο η ευσυνειδησία όσο και η υπευθυνότητα και η πείρα των ανθρώπων του γραφείου μας, έχουν σαν αποτέλεσμα να καταβάλουμε πάντα κάθε δυνατή προσπάθεια για την αντιμετώπιση όλων των παραπάνω ανωμαλιών, με τον καλύτερο δυνατό για τους εκδρομείς τρόπο.

2. ΥΠΟΧΡΕΩΣΕΙΣ ΑΕΡΟΠΟΡΙΚΩΝ ΕΤΑΙΡΙΩΝ: Οι κανόνες που ρυθμίζουν τις υποχρεώσεις και ευθύνες των Αεροπορικών Εταιριών, ορίζονται από τη συνθήκη της Βαρσοβίας.

3. ΥΠΟΧΡΕΩΣΕΙΣ ΕΚΔΡΟΜΕΩΝ: Κάθε εκδρομέας ταξιδιώτης, έχει την ευθύνη για την προσκόμιση των απαιτούμενων ταξιδιωτικών εγγράφων, όπως διαβατήρια, θεωρήσεις, πιστοποιητικά. Επίσης, ο κάθε εκδρομέας είναι αποκλειστικά υπεύθυνος για την αγορά, τη δήλωση και το γνήσιο της δήλωσης συναλλάγματος, καθώς και για γούνες, τιμαλφή, φωτογραφικές μηχανές και άλλα συναφή αντικείμενα. Είναι επίσης υπεύθυνος να φτάσουν έγκαιρα στα σημεία προσέλευσης και συγκέντρωσης για τις διάφορες εκδηλώσεις του προγράμματος, όπως εκδρομές, ξεναγήσεις, μεταφορές, πτήσεις, γεύματα. Σε περίπτωση που κάποιος καθυστερήσει, ο Αρχηγός της εκδρομής έχει το δικαίωμα να αναχωρήσει, με συνέπεια ο εκδρομέας να χάσει την εκδήλωση, χωρίς να δικαιούται αποζημίωση.

4. ΕΦΑΡΜΟΓΗ ΠΡΟΓΡΑΜΜΑΤΟΣ: Το Γραφείο μας καταβάλει φυσικά κάθε δυνατή προσπάθεια για την καλύτερη και συνεπέστερη εφαρμογή των προγραμμάτων. Όμως, απρόβλεπτες καταστάσεις ή γεγονότα είναι δυνατόν να επιβάλουν τη διαφοροποίηση του προγράμματος, πριν την αναχώρηση ή κατά τη διάρκεια της εκδρομής. Και πιο συγκεκριμένα: **α) Πριν την αναχώρηση:** Το Γραφείο μας έχει το δικαίωμα να τροποποιήσει το πρόγραμμα ή και να διαμορφώσει την τιμή του σε κάποια στιγμή. Σ' αυτή την περίπτωση, ο εκδρομέας μπορεί να ακυρώσει τη συμμετοχή του και να του επιστραφούν τα χρήματα που έχει προκαταβάλει, χωρίς καμία άλλη απαίτηση από την πλευρά του. Σε περίπτωση που αυξάνεται η τιμή λόγω συναλλαγματικής διαφοράς ή αύξησης του ναύλου μέχρι ποσοστού 10% στην τιμή πώλησης, δεν δικαιολογείται η ακύρωση της συμμετοχής χωρίς να κρατηθούν τα ακυρωτικά. Επίσης το Γραφείο έχει δικαίωμα να ακυρώσει οποιαδήποτε εκδρομή για λόγους ασφαλείας, σκοπιμότητας ή μη συμπληρώσεως του απαραίτητου αριθμού συμμετοχών, χωρίς υποχρέωση αποζημίωσης μεγαλύτερη από την επιστροφή των χρημάτων που έχει εισπράξει. Τυχόν αλλαγή της ώρας πτήσεως από την αεροπορική εταιρία από το πρωί σε μεσημέρι ή απόγευμα και αντίστροφα, καθώς επίσης και τυχόν αλλαγή της ώρας επιβίβασης στο λεωφορείο της οδικής εκδρομής θεωρείται αλλαγή προγράμματος. **β) Διάρκεια εκδρομής:** Ο αρχηγός της εκδρομής έχει δικαίωμα να κάνει ελαφρές τροποποιήσεις, αν πρόκειται να αντιμετωπίσει κάποιο έκτακτο γεγονός ή ανώτερη βία (καιρικές συνθήκες, κήρυξη ή απειλή πολέμου, επαναστάσεις, πολιτικές ανα-

ταραχές, απεργίες, εξτρεμιστικές ενέργειες, τεχνικά κλώματα ενδονομολογίων), όλα τα έκτακτα έξοδα για τη χρησιμοποίηση άλλου δαπανηρού μέσου επιβαρύνουν τους εκδρομείς εφόσον είναι φανερό ότι ήταν αδύνατη η προβλεψή τους. Αν λοιπόν για κάποιον από τα παραπάνω λόγους ανώτερης βίας, διακοπεί η εκδρομή στην εξελιγή και επαναπατριστούν οι εκδρομείς, το Γραφείο μας καταβάλλει κάθε δυνατή προσπάθεια για την επιστροφή του αντίτιμου των υπηρεσιών οι οποίες δεν παρασχεθήκαν από τους δικαιούχους (ξενοδοχεία, μεταφορείς). **γ) Κρατήσεις θέσεων:** Για να είναι έγκυρη η κράτηση θέσεων στην εκδρομή πρέπει να προκαταβάλλεται το 30% της τιμής συμμετοχής για κάθε θέση σε οδική εκδρομή και 50% σε αεροπορική. Τηλεφωνικές κρατήσεις δεν υποχρεώνουν το Γραφείο να δεσμεύει θέσεις κρατήσεις γίνονται με την έκδοση του προγράμματος και τελειώνουν μέχρι την εξάντληση των θέσεων. Η εξώφληση του υπολοίπου γίνεται μερικές μέρες πριν την αναχώρηση της εκδρομής. **δ) Αλλαγές θέσεων:** Για τις εκδρομές που ταξιδεύουν με πούλμαν η αλλαγή θέσεων είναι υποχρεωτική. Η καρτέλα αλλαγών θέσεων δίνεται στην αναχώρηση.

5. ΑΚΥΡΩΣΕΙΣ: Ακύρωση θέσης σε εκδρομή είναι δυνατόν να γίνει από μέρος των εκδρομέων. Αλλά το Γραφείο μας είναι υποχρεωμένο να σεβαστεί τις υποχρεώσεις του απέναντι στους συνεργάτες του διοργάνωση των εκδρομών (ξενοδοχεία, γραφείο ταξιδίων, αεροπορικές εταιρίες), τους οποίους οφείλει να αποζημιώσει σε περίπτωση ακύρωσεων βάσει συμφωνιών που έγιναν. Γι' αυτό το λόγο ακύρωση εκδρομής η οποία θα ζητηθεί 20 μέρες πριν την αναχώρηση, γίνεται διευκολυμένη χωρίς καμία επιβάρυνση. Ακύρωση σε χρόνο μικρότερο από 20 μέρες και μέχρι 10 μέρες πριν την αναχώρηση επιβαρύνεται με κράτηση πάνω σε όλο το ποσό των εξόδων συμμετοχής. Σε χρόνο από 9 μέρες και μέχρι την ώρα της αναχώρησης, δεν γίνεται δεκτή για αποιοδή λόγο. Το γραφείο μας έχει το δικαίωμα σε περίπτωση που δεν εξοφληθεί ο λογαριασμός μέχρι την ώρα αναχώρησης, να τον ζητήσει με νόμιμο μέσο "λόγω αναπόδεκτου ζημίας της επιχειρήσεως". Επίσης το Γραφείο μας έχει όλο το δικαίωμα να ματαιώσει την εκδρομή, τη στιγμή που θα υπάρχουν λόγοι υγείας, ασφαλείας, ανεπαρκούς συμμετοχής ακόμα κι αν υπάρχουν ειδικοί λόγοι που την επιβάλλουν. Στις παραπάνω περιπτώσεις, δεν γίνεται δεκτή καμία απαίτηση χρημάτων, εκτός την επιστροφή αυτών που κατέβαλε ο εκδρομέας.

6. ΚΟΣΤΟΛΟΓΗΣΕΙΣ: Βάσει ισχυόντων ειδικών ναύλων και ιστιών 45 ημερών πριν από τις προγραμματισμένες αναχωρήσεις.

7. ΕΜΒΑΣΜΑΤΑ: Οι εκδρομείς που μένουν εκτός Αθήνας, Θεσσαλονίκης, Ιωαννίνων & Ηρακλείου μπορούν να εγγραφούν σε πρόγραμμα εκδρομής με αποστολή τηλεφωνικού εμβάσματος και με ταυτόχρονη ενημέρωση του Γραφείου μας, σχετικά με το ποσό και την εκδρομή που αφορά.

ΠΡΟΣΟΧΗ: Κάθε δραστηριότητα αλλαγή στους παράγοντες κόστους (αύξηση ναύλων ή τιμής ξένων συναλλαγμάτων, αδυναμία συγκέντρωσης του απαιτούμενου ελάχιστου αριθμού συμμετοχής και επομένως η μετάταξη σε ακριβότερο κόστος υπηρεσιών και ναύλου), θα επιστραφεί ανάλογη αύξηση στα έξοδα συμμετοχής, η οποία θα ανακοινωθεί το Γραφείο μας στους εκδρομείς.

ΑΠΟΔΟΧΗ ΤΩΝ ΟΡΩΝ ΣΥΜΜΕΤΟΧΗΣ: Η συμμετοχή των εκδρομικών σε οποιαδήποτε εκδρομή τους προγράμματος του γραφείου σημαίνει την αυτόματη και χωρίς καμία επιφύλαξη αποδοχή όλων των ό-

ΤΡΟΠΟΙ ΠΛΗΡΩΜΗΣ ΓΙΑ ΤΑ ΜΕΛΗ ΤΟΥ ΠΡΟΜΗΘΕΥΤΙΚΟΥ ΣΥΝΕΤΑΙΡΙΣΜΟΥ ΥΠΑΛΛΗΛΩΝ ΕΜΠΟΡΙΚΗΣ ΤΡΑΠΕΖΑΣ

A. ΜΕΤΡΗΤΟΙΣ: Προκαταβολή 30% για συμμετοχή σε οδική εκδρομή ή 50% για αεροπορική εκδρομή, και εξώφληση του υπολοίπου 3-5 μέρες πριν την αναχώρηση με έκπτωση 5% έως 15% επί των αναγραφόμενων τιμών του τιμοκαταλόγου (στήλες 5, 8,9) με την ένδειξη της ταυτότητας μέλους του Συνεταιρισμού ή της βεβαίωσης εγγραφής.

Πληροφορίες - κρατήσεις θέσεων:

COOL TRAVEL

Μητροπόλεως 12-14 (8ος όροφος), Αθήνα

Τηλ: 3312223-4, 3313013

B. ΠΕΝΤΕ (5) ΜΗΝΙΑΙΕΣ ΔΟΣΕΙΣ:

Βάσει της σύμβασης του Προμηθευτικού Συνεταιρισμού Υπαλλήλων Εμπορικής Τραπεζας με το τουριστικό γραφείο: προκαταβολή 20% (1η δόση του συνολικού ποσού με την κράτηση των θέσεων και εξώφληση με 4 μηνιαίες δόσεις (μηνιαία δόση ίση με το 20% συνολικού ποσού).

Πληροφορίες - κρατήσεις θέσεων:

στον ΠΡΟΜΗΘΕΥΤΙΚΟ ΣΥΝΕΤΑΙΡΙΣΜΟΝ ΥΠΑΛΛΗΛΩΝ

ΕΜΠΟΡΙΚΗΣ ΤΡΑΠΕΖΑΣ

Πειραιώς 70 & Θερμοπυλών, Αθήνα

Τηλ: 5239746-7, 5236839



ΣΥΝΠΕ

ΠΡΟΜΗΘΕΥΤΙΚΟΣ ΣΥΝΕΤΑΙΡΙΣΜΟΣ
ΥΠΑΠΗΡΗΩΝ ΕΜΠΟΡΙΚΗΣ ΤΡΑΠΕΖΑΣ

ΣΥΜΒΕΒΛΗΜΕΝΟΙ:

ΠΙΣΤΕΩΣ, ΓΕΝΙΚΗ, ΚΡΗΤΗΣ, ΜΑΚΕΔΟΝΙΑΣ-ΘΡΑΚΗΣ, ΦΟΙΝΙΚΑΣ,
ΕΛΛΗΝΙΚΗ ΜΑΘΗΜΑΤΙΚΗ ΕΤΑΙΡΕΙΑ, ΥΠΟΥΡΓΕΙΟ ΕΡΓΑΣΙΑΣ,
ΤΑΠΟΣΕ, ΓΕΝΙΚΗ ΓΡΑΜΜΑΤΕΙΑ ΑΘΛΗΤΙΣΜΟΥ, "ΔΗΜΟΚΡΙΤΟΣ"

ΠΕΙΡΑΙΩΣ 70 & ΘΕΡΜΟΠΥΛΩΝ, 104 35 ΑΘΗΝΑ
ΤΗΛ: 5239.746/747, 5236.839 - FAX: 5239.686

Πρωτομαγιά στην Κούβα

εξώφληση σε
12 ή 24 μήνες

Δευτέρα 26 Απριλίου: Αθήνα - Αβάνα.

Αναχώρηση από Αθήνα και άφιξη στην Αβάνα την ίδια μέρα, μέσω Ρώμης ή Μαδρίτης. Τακτοποίηση στο ξενοδοχείο και δείπνο.

Τρίτη 27 Απριλίου: Αβάνα.

Μετά το πρωινό αναχώρηση για την πόλη της Αβάνας, που το ιστορικό της κέντρο έχει χαρακτηριστεί από την Unesco μνημείο παγκόσμιας κληρονομιάς. Μεταξύ άλλων θα επισκεφθούμε το Memorial Jose Martí, την πλατεία επανάστασης και το μουσείο Los tres Reyes del Moro. Επιστροφή στο ξενοδοχείο και χρόνος ελεύθερος. Δείπνο στο ξενοδοχείο.

Τετάρτη 28 Απριλίου: Αβάνα - Trinidad.

Μετά το πρωινό, αναχώρηση για το Guama στη χερσόνησο Zapatta, μια περιοχή ιδιαίτερου οικολογικού ενδιαφέροντος με τροπική βλάστηση. Θα επισκεφθούμε το μεγαλύτερο εκτροφείο κροκοδειλών, των οποίων το κρέας μπορούμε να δοκιμάσουμε, και στη συνέχεια με ταχύπλοα θα πάρουμε μια ιδέα παλιών Ινδιάνικων χωριών, αναπαράσταση των οποίων υπάρχει στα φιορδ που σχηματίζει η θάλασσα. Μετά το φαγητό, επίσκεψη στο Σιενφουέγος για μια πανοραμική περιήγηση της πόλης και στη συνέχεια άφιξη στο Trinidad. Δείπνο και ξεκούραση.

Πέμπτη 29 Απριλίου: Trinidad.

Πρωινή επίσκεψη της ιστορικής πόλης, χαρακτηρισμένη από την Unesco μνημείο παγκόσμιας κληρονομιάς για την εκπληκτική αρχιτεκτονική της. Φαγητό στο ξενοδοχείο και διανυκτέρευση.

Παρασκευή 30 Απριλίου: Trinidad - Αβάνα.

Πρωινή αναχώρηση για Σάντα Κλάρα και επίσκεψη στο Μουσείο και το Μουσολείο του Τσε Γκεβάρα. Επιστροφή στην Αβάνα και δείπνο στο ξενοδοχείο.

Σάββατο 1 Μαΐου: Αβάνα.

Ημέρα ελεύθερη για την παρακολούθηση του γιορτασμού της Εργατικής Πρωτομαγιάς στην πλατεία επανάστασης. Δείπνο στο ξενοδοχείο.

Αθήνα, 18 Μαρτίου 1999

26/4 - 3/5 (8ήμερη)
26/4 - 5/5 (10ήμερη)



Κυριακή 2 Μαΐου: Αβάνα - πτήση.

Πρωινό ελεύθερο για μια τελευταία ματιά στην Αβάνα. Το απόγευμα μεταφορά στο αεροδρόμιο και πτήση επιστροφής.

Δευτέρα 3 Μαΐου: Αθήνα.

Αφιξη στην Αθήνα (για το δήμερο πρόγραμμα).

Σημείωση:

Στο 10ήμερο πρόγραμμα, οι δύο (2) επιπλέον διανυκτερεύσεις θα γίνουν στο VARADERO, στο ξενοδοχείο MELIA VARADERO (5 αστέρων με ημιδιατροφή).

ΠΕΡΙΛΑΜΒΑΝΟΝΤΑΙ

- ◇ Αεροπορικό εισιτήριο με επιστροφή οικονομικής θέσης, με ΟΛΥΜΠΙΑΚΗ μέχρι την Ευρώπη και στη συνέχεια με CUBANA και αντίστοιχα στην επιστροφή.
- ◇ Μεταφορά από/προς αεροδρόμιο Αβάνας.
- ◇ 4 διανυκτερεύσεις στο ξενοδοχείο MELIA COHIBA (5 αστέρων) ή στο NACIONAL στην Αβάνα, με πρωινό - μπουφέ και δείπνο.
- ◇ 2 διανυκτερεύσεις στο ξενοδοχείο ANCON (3 αστέρων) στο Τρινιδάδ, με πλήρη διατροφή και ελεύθερη κατανάλωση (all inclusive).
- ◇ Επίσκεψη στην πόλη της Αβάνας.
- ◇ Εκδρομή στο Guama με φαγητό.
- ◇ Επίσκεψη στην πόλη του Trinidad.
- ◇ Πανοραμική επίσκεψη στην πόλη του Σιενφουέγος.
- ◇ Επίσκεψη στη Σάντα Κλάρα και το Μουσείο του Τσε.
- ◇ Ταξιδιωτική ασφάλιση.
- ◇ Αρχηγός - συνοδός.
- ◇ Τσάντα.
- ◇ ΦΠΑ.

Δεν Περιλαμβάνονται

- ◇ Φόροι αεροδρομίων: Αθήνας - 6.800 δρχ., Παρίσι ή Μαδρίτη - 3.000 δρχ., Αβάνα - 20 usd. Στην Αβάνα οι φόροι πληρώνονται υποχρεωτικά εκεί πριν την αναχώρηση.
- ◇ Αχθοφορικά, φιλοδώρηματα (συνολικά 6 περίπου δολάρια για κάθε βαλίτσα).
- ◇ Ο,τι δεν αναφέρεται ρητά στο πρόγραμμα.

ΤΙ ΚΑΙ ΠΩΣ ΠΛΗΡΩΝΕΤΕ

8ήμερη εκδρομή	3κλινο	2κλινο	παιδιά 2-1 χρ.
Τελική τιμή κατ' άτομο	390.000	399.000	225.000

Τρόπος πληρωμής σε 12 μηνιαίες δόσεις

10ήμερη εκδρομή	3κλινο	2κλινο	παιδιά 2-1 χρ.
Τελική τιμή κατ' άτομο	430.000	440.000	245.000

Τρόπος πληρωμής σε 12 μηνιαίες δόσεις



Παράταση της διαμονής σας



Μπορείτε να παρατείνετε τη διαμονή σας για δύο ή περισσότερες νύχτες στις παρακάτω μαγευτικές περιοχές:

◆ CAYO COCO

Νησάκι στη βόρεια ακτή της Κούβας, που συνδέεται με την ξηρά με γέφυρα μήκους 30 χλμ. Ένας οικολογικός παράδεισος με υπέροχες αμμουδιές.

◆ CAYO LARGO

Νησί με κατάσπρη αμμουδιά, 27 χλμ. παραλία, ξάστερο καταγάλανο ουρανό. Μια παραδεισιακή απόδραση για τον καθένα μας.

◆ SANTIAGO

Η πιο ζεστή και χαρακτηριστική πόλη της Κούβας γεμάτη πάθος, γνωστή και ως "πατρίδα της επανάστασης".

ή στα υπέροχα νησιά που γειτονεύουν με την Κούβα:

- ◆ SANTO DOMINGO ◆ BAHAMAS (Nassau)
- ◆ JAMAICA ◆ CANCUN.

Ζητείστε μας πληροφορίες και τιμές!

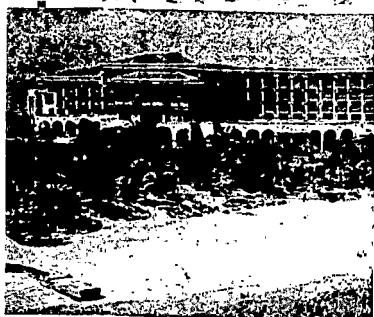

ΤΟ ΔΙΟΙΚΗΤΙΚΟ ΣΥΜΒΟΥΛΙΟ



ΣΥΝΠΕ

ΠΡΟΜΗΘΕΥΤΙΚΟΣ ΣΥΝΕΤΑΙΡΙΣΜΟΣ
ΥΠΟΛΛΗΛΩΝ ΕΜΠΟΡΙΚΗΣ ΤΡΑΠΕΖΑΣ

ΣΥΜΒΕΒΛΗΜΕΝΟΙ:

ΠΙΣΤΕΩΣ, ΓΕΝΙΚΗ, ΚΡΗΤΗΣ, ΜΑΚΕΔΟΝΙΑΣ-ΘΡΑΚΗΣ, ΦΟΙΝΙΚΑΣ,
ΕΛΛΗΝΙΚΗ ΜΑΘΗΜΑΤΙΚΗ ΕΤΑΙΡΕΙΑ, ΥΠΟΥΡΓΕΙΟ ΕΡΓΑΣΙΑΣ,
ΤΑΠΟΣΕ, ΓΕΝΙΚΗ ΓΡΑΜΜΑΤΕΙΑ ΑΘΛΗΤΙΣΜΟΥ, "ΔΗΜΟΚΡΙΤΟΣ"

ΠΕΙΡΑΙΩΣ 70 & ΘΕΡΜΟΠΥΛΩΝ, 104 35 ΑΘΗΝΑ
ΤΗΛ: 5239.746/747, 5236.839 - FAX: 5239.686

ΛΟΝΔΙΝΟ

14 - 17 ΑΥΓΟΥΣΤΟΥ
4 ΗΜΕΡΕΣ / 3 ΝΥΧΤΕΣ

Πέμπτη, 14 Αυγούστου

Αναχώρηση από το ανατολικό Αεροδρόμιο για Λονδίνο και αμέσως θα πραγματοποιηθεί η ξενάγηση της πόλης. Το υπόλοιπο της ημέρας ελεύθερο. Διανυκτέρευση στο ξενοδοχείο.

Παρασκευή, 15 Αυγούστου

Προαιρετική εκδρομή στον Οξφόρδη και το Στράτφορντ. Διανυκτέρευση στο ξενοδοχείο.

Σάββατο, 16 Αυγούστου

Ολόκληρη η ημέρα στην διάθεσή σας για να γνωρίσετε τις αγορές και τα μουσεία του Λονδίνου. Διανυκτέρευση στο ξενοδοχείο.

Κυριακή, 17 Αυγούστου

Νωρίς το πρωί, μεταφορά από το ξενοδοχείο στο αεροδρόμιο, από όπου θα αναχωρήσετε για την Αθήνα.

ΤΙΜΗ ΚΑΤ' ΑΤΟΜΟ ΣΕ ΔΙΚΛΙΝΟ ΔΩΜΑΤΙΟ 190.000 ΔΡΧ.

ΤΡΟΠΟΣ ΠΛΗΡΩΜΗΣ: ΠΡΟΚΑΤΑΒΟΛΗ 18.000 ΔΡΧ. ΤΟ ΥΠΟΛΟΙΠΟ ΣΕ 15 ΑΤΟΚΕΣ ΔΟΣΕΙΣ

Διαμονή στο πολυτελές ξενοδοχείο **INTERCONTINENTAL BRITANIA HOTEL, MAUFER**
κατηγορίας **DE LUXE** με πρωινό.

ΔΗΛΩΣΕΙΣ ΣΥΜΜΕΤΟΧΗΣ: Μέχρι 4/8/97

Η τιμή της λίρας Αγγλίας έχει υπολογισθεί στις 480 δρχ., τυχόν διαφορά θα σύμφηφιστεί.

Η ΤΙΜΗ ΠΕΡΙΛΑΜΒΑΝΕΙ:

- Αεροπορικά εισιτήρια ΑΘΗΝΑ - ΛΟΝΔΙΝΟ - ΑΘΗΝΑ.
- Μεταφορές εκδρομές, περιηγήσεις με πολυτελές κλιματιζόμενο πούλμαν.
- Ελληνόφωνος ξεναγός για την ξενάγηση του Λονδίνου.
- Έμπειρος συνοδός - αρχηγός του γραφείου.
- Ταξιδιωτική ασφάλεια.

ΔΕΝ ΠΕΡΙΛΑΜΒΑΝΟΝΤΑΙ:

- Η ολόημερη εκδρομή στην Οξφόρδη και το Στράντφορντ.
- Φόροι αεροδρομίου Αθηνών 6.100 δρχ. και Λονδίνου 2.100 δρχ.
- Φιλοδωρήματα και αχθοφορικά.

ΑΓΓΛΙΑ - ΣΚΩΤΙΑ

ΕΚΔΡΟΜΗ 10 ΗΜΕΡΩΝ 13 - 22 ΣΕΠΤΕΜΒΡΙΟΥ

- **13.9.97:** Πτήση Αθήνα - Λονδίνο. Άμεση αναχώρηση για Στράτφορντ μέσω Οξφόρδης, όπου θα επισκεφθούμε τη φημισμένη πανεπιστημιούπολη. Στην συνέχεια θα συνεχίσουμε για τα Στράτφορντ, όπου θα επισκεφθούμε το σπίτι που γεννήθηκε ο Σαίξπηρ. Δείπνο και διανυκτέρευση στο ξενοδοχείο.
- **14.9.97:** Αναχώρηση από το Στράτφορντ με προορισμό το Τσέστερ. Στην διαδρομή αυτή θα περάσουμε από την πόλη Γούρστερ, η οποία είναι γνωστή για τις πορσελάνες της. Στην συνέχεια θα δούμε το Μπέρμινχαμ και μετά φθάνουμε στο Τσέστερ, μια αρχαία ρωμαϊκή πόλη με τα περίφημα ιακωβιανά κτίρια. Δείπνο και διανυκτέρευση στο ξενοδοχείο.
- **15.9.97:** Αναχώρηση από το Τσέστερ με προορισμό την Γλασκόβη, μέσω του Λίβερπουλ. Μία στάση στην λίμνη Γουιντερμιάρ μια από τις μεγαλύτερες λίμνες και συνεχίζουμε για Σκωτία. Άφιξη στην Γλασκόβη, μια από τις μεγαλύτερες πόλεις και φημισμένο βιομηχανικό και ναυπηγικό κέντρο. Δείπνο και διανυκτέρευση στο ξενοδοχείο.
- **16.9.97:** Αναχώρηση από Γλασκόβη με προορισμό το Άβιμορ. Τη σημερινή μέρα θα ζήσουμε μια αξέχαστη εμπειρία, όπου θα θαυμάσουμε τα φυσικά τοπία και βουνά της Σκωτίας, όπως επίσης τις λίμνες της. Θα κάνουμε μια στάση στη λίμνη Λομόντ στη συνέχεια στη λίμνη Λοχ Νες. Μετά από μια επίσκεψη στο Ινβερνές, που είναι η πρωτεύουσα των Χάλαντς, καταλήγουμε στην πόλη του Άβιμορ. Το Άβιμορ είναι ένα από τα κυριότερα χειμερινά κέντρα παραθερισμού της Σκωτίας. Δείπνο και διανυκτέρευση στο ξενοδοχείο.
- **17.9.97:** Αναχώρηση από Άβιμορ με προορισμό το Εδιμβούργο. Ξεκινάμε με μια επίσκεψη στο Πίτλοχρυ και το κάστρο της Μπλαιρ Αθολ και θα συνεχίσουμε, μέσω της ορεινής Σκωτίας, στο Περθ, την παλιά πρωτεύουσα της Σκωτίας, για να καταλήξουμε στο Εδιμβούργο. Δείπνο και διανυκτέρευση στο ξενοδοχείο.
- **18.9.97:** Το πρωί επίσκεψη στο κάστρο, στο παλάτι HOLYROOD και ROYAL MILE. Το απόγευμα είναι ελεύθερο. Δείπνο και διανυκτέρευση.
- **19.9.97:** Αναχώρηση από Εδιμβούργο με προορισμό το Γιορκ. Μέσω της ορεινής Σκωτίας περνάμε τα σύνορα και συνεχίζουμε για το Ντάρχαμ με τον επιβλητικό ρωμανικής - νορμανδικής κατασκευής καθεδρικό ναό. Καταλήγουμε στην πόλη του Γιορκ, μια μεσαιωνική πόλη, πρωτεύουσα της Ρωμαϊκής επαρχίας και καρδιά της χώρας των Βίκινγκς, με το μεγαλύτερο καθεδρικό ναό της Αγγλίας του 13ου αιώνα.
- **20.9.97:** Αναχώρηση από το Γιορκ με προορισμό το Λονδίνο. Περνώντας μέσω της κοιλάδας με τα άσπρα τριαντάφυλλα φθάνουμε στο Κέιμπριτζ, όπου θα επισκεφθούμε την φημισμένη πανεπιστημιούπολη, και φθάνουμε στο Λονδίνο. Διανυκτέρευση στο ξενοδοχείο.
- **21.9.97:** Το πρωί πανοραμική ξενάγηση του Λονδίνου, όπου μεταξύ των άλλων θα δούμε το κοινοβούλιο, το Μπιγκ Μπεγκ, και άλλα. Το απόγευμα είναι ελεύθερο. Διανυκτέρευση στο ξενοδοχείο.
- **22.9.97:** Το πρωί είναι ελεύθερο για τελευταίες αγορές. Αργά το απόγευμα μεταφορά στο αεροδρόμιο για να πάρουμε την πτήση της επιστροφής.

ΤΙΜΗ ΚΑΤ' ΑΤΟΜΟ ΣΕ ΔΙΚΑΙΝΟ ΔΩΜΑΤΙΟ 410.000 ΔΡΧ.

ΤΡΟΠΟΣ ΠΛΗΡΩΜΗΣ: ΠΡΟΚΑΤΑΒΟΛΗ 50.000 ΔΡΧ. ΤΟ ΥΠΟΛΟΙΠΟ ΣΕ 15 ΑΤΟΚΕΣ ΔΟΣΕΙΣ ΤΩΝ 24.000 ΔΡΧ.

ΔΗΛΩΣΕΙΣ ΣΥΜΜΕΤΟΧΗΣ: Μέχρι 20/8/97

Η τιμή της λίρας Αγγλίας έχει υπολογισθεί στις 480 δρχ., τυχόν διαφορά θα συμψηφιστεί.

Η ΤΙΜΗ ΠΕΡΙΛΑΜΒΑΝΕΙ:

- Αεροπορικά εισιτήρια ΑΘΗΝΑ - ΛΟΝΔΙΝΟ - ΑΘΗΝΑ.
- Μεταφορές, εκδρομές, περιηγήσεις με πολυτελές κλιματιζόμενο πούλμαν.
- Διαμονή σε ξενοδοχείο 3 και 4 αστέρων.
- Καθημερινά πρωινό και δείπνο, πλην του Λονδίνου (μόνο πρωινό).
- Ελληνόφωνος ξεναγός σε όλη τη διάρκεια του γύρου της Σκωτίας και την ξενάγηση του Λονδίνου.
- Έμπειρος συνοδός - αρχηγός του γραφείου ● Ταξιδιωτική ασφάλεια.

ΔΕΝ ΠΕΡΙΛΑΒΑΝΟΝΤΑΙ:

- Φόροι αεροδρομίων Αθηνών 6.100 δρχ. και Λονδίνου 2.100 δρχ.
- Φιλοδωρήματα και αχθοφορικά.

ΠΡΟΜΗΘΕΥΤΙΚΟΣ ΣΥΝΕΤΑΙΡΙΣΜΟΣ ΥΠΑΛΛΗΛΩΝ ΕΜΠΟΡΙΚΗΣ ΤΡΑΠΕΖΑΣ ΣΥΝ.Π.Ε.

ΣΥΜΒΕΒΛΗΜΕΝΟΙ ΠΙΣΤΕΩΣ, ΓΕΝΙΚΗ, ΚΡΗΤΗΣ, ΜΑΚΕΔΟΝΙΑΣ-ΘΡΑΚΗΣ, ROYAL BANK, ΕΡΜΗΣ,
ΑΣΦΑΛΕΙΕΣ ΦΟΙΝΙΚΑΣ, ΕΛΛΗΝΙΚΗ ΜΑΘΗΜΑΤΙΚΗ ΕΤΑΙΡΙΑ, ΥΠΟΥΡΓΕΙΟ ΕΡΓΑΣΙΑΣ - ΤΑΠΟΣΕ

ΠΕΙΡΑΙΩΣ 70 & ΘΕΡΜΟΠΥΛΩΝ, 104 35 ΑΘΗΝΑ - ΤΗΛ. 52.39.747 - 52.36.839 - FAX. 52.39.686

ΠΡΩΤΟΧΡΟΝΙΑ ΣΤΑ ΓΙΑΝΝΕΝΑ 28.12.1997-2.1.1998

28/12 ΚΥΡΙΑΚΗ

Αναχώρηση με ενδιάμεσες στάσεις για Γιάννενα, άφιξη και τακτοποίηση στο ξενοδοχείο «ΑΛΕΞΙΟΣ» (Γ' Κατηγορίας) μέσα στα Γιάννενα.

29/12 ΔΕΥΤΕΡΑ

Εκδρομή στα γραφικά Ζαγοροχώρια (Παπιγκό, Αρίστη κ.λπ.) και το Μολυβοσκέπαστο, στα σύνορα με την Αλβανία. Στην επιστροφή, επίσκεψη στον ποταμό Βοϊδομάτη, Γεύμα. Το απόγευμα επίσκεψη στο σπήλαιο του Περάματος.

30/12 ΤΡΙΤΗ

Επίσκεψη στην αρχαία Δωδώνη και στο μουσείο Βρέλλη με τα κέρνα ομοιώματα.

31/12 ΤΕΤΑΡΤΗ

Επίσκεψη στο γραφικό Μέτσοβο. Το βράδυ υποδοχή του Νέου Χρόνου σε παραδοσιακή ταβέρνα με πλούσιο δείπνο.

1/1 ΠΕΜΠΤΗ

Αναχώρηση για τη Βίτσα. Όλοι θα δούμε το φαράγγι του Βίκου, την Ελάτη· στο δρόμο θα επισκεφθούμε τα 3 παλιά μοναστήρια.

2/1 ΠΑΡΑΣΚΕΥΗ

Επιστροφή.

ΠΕΡΙΛΑΜΒΑΝΟΝΤΑΙ:

- Μεταφορές με πολυτελές πούλμαν.
- Διαμονή στο ξενοδοχείο «ΑΛΕΞΙΟΣ» (Γ' Κατηγορίας) μέσα στα Γιάννενα.
- Πρωινό.
- Το δείπνο της πρωτοχρονιάς σε παραδοσιακή ταβέρνα της περιοχής.
- Οι εκδρομές που αναφέρονται στο πρόγραμμα.
- Συνοδός του γραφείου.
- Φιλοδωρήματα.
- Φ.Π.Α.

ΤΙΜΗ ΚΑΤ' ΑΤΟΜΟ:

- Σε μονόκλινο δωμάτιο.....85.000 δρχ.
- Σε δίκλινο δωμάτιο.....70.000 δρχ.
- Σε τρίκλινο δωμάτιο65.000 δρχ.

ΔΥΝΑΤΟΤΗΤΑ ΕΞΟΦΛΗΣΗΣ:

Προκαταβολή 10.000, το υπόλοιπο σε 15 άτοκες μηνιαίες δόσεις.

**ΘΗΛΩΣΕΙΣ
ΣΥΜΜΕΤΟΧΗΣ
ΜΕ ΤΗΝ ΠΡΟΚΑΤΑΒΟΛΗ
ΜΕΧΡΙ 10.12.1997**

ΒΟΥΔΑΠΕΣΤΗ 5 ημέρες, 4 νύκτες 10-14.1.1998

Ημέρα 1η: Αναχώρηση

Συγκέντρωση στο αεροδρόμιο και αναχώρηση για τη Βουδαπέστη. Με την πρώτη επαφή θα αισθανθείτε το φιλόξενο χαρακτήρα της και την αρχοντική φυσιογνωμία της. Αριστερά και δεξιά από το Δούναβη απλώνονται οι άλλοτε δύο πόλεις: η Πέστη αριστερά σε μια πεδιάδα και η Βούδα δεξιά πάνω σε λοφίσκους. Οκτώ θαυμαστές γέφυρες ενώνουν ακόμη και σήμερα τις δύο πόλεις, που πριν από έναν αιώνα περίπου έγιναν μία.

Ημέρα 2η: Βουδαπέστη

Η πρωινή ξενάγηση θα σας παρουσιάσει τα εντυπωσιακά δείγματα αρχιτεκτονικής που κοσμούν την πόλη: το ωραιότατο κτίριο του Κοινοβουλίου, την πλατεία των Ηρώων, τη Γέφυρα των Αλυσίδων, την αξιοθαύμαστη εκκλησία του Αγίου Ματθαίου, όπου γίνονταν όλες οι στέψεις των βασιλέων. Θα δούμε ακόμη τον Πύργο των Ψαράδων, το σύμβολο της πόλης, το λόφο Γκέλερτ και μετά θα ανέβουμε στο Κάστρο με την έντονη μεσαιωνική ατμόσφαιρα. Θα καταλήξουμε στο νησάκι Μαργαρίτα που βρίσκεται καταμεσής του Δούναβη.

Ημέρα 3η: Βουδαπέστη

Ξεκινάμε για μια όμορφη εκδρομή που θα μας φέρει πρώτα στον Άγιο Ανδρέα. Μεσαιωνική ατμόσφαιρα και καλλιτεχνική δημιουργία, αφού πρόκειται για χωριό που συγκεντρώνει πολλούς καλλιτέχνες. Συνεχίζουμε για το Έστεργκομ με την απaráμιλλη αρχιτεκτονική, όπου θα δούμε την επιβλητική εκκλησία του Αγίου Στεφάνου και τους βασιλικούς τάφους, και θα καταλήξουμε στο Βίσενγκραντ, έδρα κάποτε των Ούγγρων βασιλιάδων. Επιστροφή αργά το απόγευμα στη Βουδαπέστη.

Ημέρα 4η: Βουδαπέστη

Μια ημέρα στη διάθεσή σας. Οι επιλογές πολλές, διαλέξτε ανάλογα με τα ενδιαφέροντά σας. Πηγαίνετε στην οδό Βάτσι όπου βρίσκονται τα κομψά μαγαζιά της πόλης, με ντόπια κεντήματα, που θα σας εντυπωσιάσουν. Επίσης, θα βρείτε τις ονομαστές πορσελάνες Χέρρεντ, αλλά και κρασιά, όπως τα Τοκάι. Μπορείτε να επισκεφθείτε το Ζωολογικό Κήπο ή το

Καλλιτεχνικό Μουσείο, τη μοντέρνα πλατεία Μαρτινέλι, τη Γέφυρα των Λεόντων, μια ανοικτή γλυπτοθήκη.

Για το βράδυ μια καλή ιδέα είναι να πάτε σε μια παραδοσιακή ταβέρνα για να γευθείτε την ουγγαρέζικη κουζίνα και να παρασυρθείτε γλυκά από τα τσιγγάνικα βιολιά.

Ημέρα 5η: Επιστροφή

Το πρωί είστε ελεύθεροι να δείτε ό,τι δεν προλάβετε από την αρχοντική πόλη ή να κάνετε τα ψώνια σας. Το απόγευμα πετάμε για την Αθήνα.

ΠΕΡΙΛΑΜΒΑΝΟΝΤΑΙ:

- Αεροπορικό εισιτήριο Αθήνα-Βουδαπέστη-Αθήνα.
- Τέσσερεις (4) διανυκτερεύσεις στο υπερλούξ ξενοδοχείο «Hyatt» με πρωινό μπουφέ.
- Μεταφορές με πολυτελές κλιματιζόμενο πούλμαν.
- Ξενάγηση της Βουδαπέστης με ελληνόφωνο ξεναγό.
- Ολοήμερη εκδρομή στο Estergom και τον Άγιο Ανδρέα με ελληνόφωνο ξεναγό.
- Αρχηγό του γραφείου.
- Ασφάλεια αστικής ευθύνης.

ΔΕΝ ΠΕΡΙΛΑΜΒΑΝΟΝΤΑΙ:

- Φόροι αεροδρομίων (8.200 δρχ. κατ' άτομο).
- Φιλοδωρήματα.

ΤΙΜΗ ΚΑΤ' ΑΤΟΜΟ:

- ♦ Σε μονόκλινο δωμάτιο223.000 δρχ.
- ♦ Σε δίκλινο δωμάτιο185.000 δρχ.
- ♦ Σε τρίκλινο δωμάτιο175.000 δρχ.
- * Παιδιά έως 12 ετών με τους γονείς.....110.000 δρχ.
Παιδιά από 12 έως 18 ετών με τους γονείς.....150.000 δρχ.

ΔΥΝΑΤΟΤΗΤΑ ΕΞΟΦΛΗΣΗΣ:

Προκαταβολή 35.000, το υπόλοιπο σε 15 άτοκες μηνιαίες δόσεις.

**ΘΕΣΕΙΣ ΠΕΡΙΟΡΙΣΜΕΝΕΣ
ΔΗΛΩΣΕΙΣ ΣΥΜΜΕΤΟΧΗΣ
ΜΕΧΡΙ 20.12.1997**



ΣΥΝΠΕ

ΠΡΟΜΗΘΕΥΤΙΚΟΣ ΣΥΝΕΤΑΙΡΙΣΜΟΣ
ΥΠΑΛΛΗΛΩΝ ΕΜΠΟΡΙΚΗΣ ΤΡΑΠΕΖΑΣ

ΣΥΜΒΕΒΛΗΜΕΝΟΙ:

ΠΙΣΤΕΩΣ, ΓΕΝΙΚΗ, ΚΡΗΤΗΣ, ΜΑΚΕΔΟΝΙΑΣ-ΘΡΑΚΗΣ, ΦΟΙΝΙΚΑΣ,
ΕΛΛΗΝΙΚΗ ΜΑΘΗΜΑΤΙΚΗ ΕΤΑΙΡΕΙΑ, ΥΠΟΥΡΓΕΙΟ ΕΡΓΑΣΙΑΣ,
ΤΑΠΟΣΕ, ΓΕΝΙΚΗ ΓΡΑΜΜΑΤΕΙΑ ΑΘΛΗΤΙΣΜΟΥ, "ΔΗΜΟΚΡΙΤΟΣ"

ΠΕΙΡΑΙΩΣ 70 & ΘΕΡΜΟΠΥΛΩΝ, 104 35 ΑΘΗΝΑ
ΤΗΛ: 5239.746/747, 5236.839 - FAX: 5239.686



ΠΑΜΕ ΔΙΑΚΟΠΕΣ ΣΤΗ ΧΑΛΚΙΔΙΚΗ

EAGLES PALACE

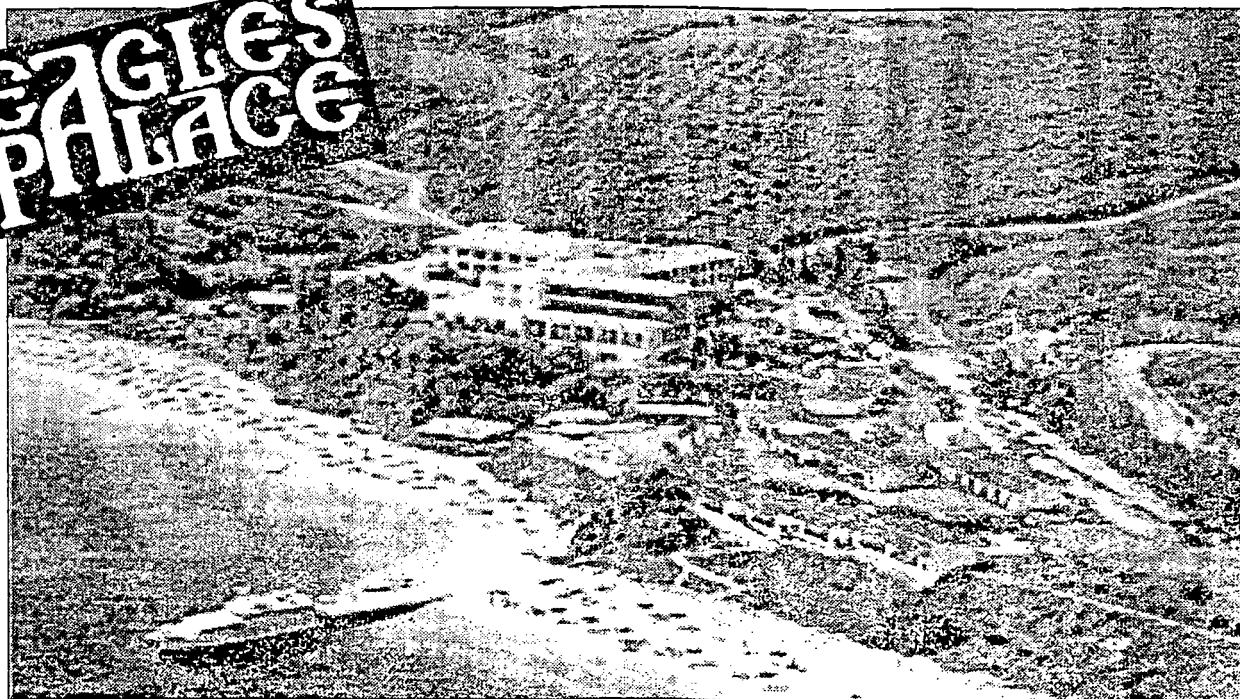

**ΘΗΩΣΕΙΣ
ΣΥΜΜΕΤΟΧΗΣ**
μέχρι 25 Ιουνίου 1997

4 - 10.7.1997
7 ημέρες / 6 πόλεις

Σε περίπτωση ακύρωσης 10 ημέρες πριν την αναχώρηση, οι προκαταβολές δεν θα επιστρέφονται.

Οι κρατήσεις θέσεων θα γίνονται ταυτόχρονα με την προκαταβολή.

ΠΡΟΣΟΧΗ!

Θα τηρηθεί αυστηρή προτεραιότητα γιατί οι θέσεις είναι περιορισμένες.

Χτισμένο πάνω σε μια απέραντη αμμουδιά, στενίζοντας όλο τον κόλπο και το πανέμορφο νησί της Αμμουδιανής, ανάμεσα σε ελαιόδεντρα, φοίνικες ιβίσκους και μανιλιές, βρίσκεται το Ξενοδοχείο Αετών Μέλαθρον.

Η φήμη του ίσως οφείλεται στην απaráμιλλη ομορφιά του συγκροτήματος ή στις υψηλού επιπέδου υπηρεσίες που παρέχει.

Το Άγιο Όρος βρίσκεται λίγα μόλις μίλια μακριά και υπάρχουν μέρες που μπορείς να το θαυμάσεις από το μπαλκόνι πίνοντας ένα κοκτέιλ και απολαμβάνοντας τη δύση.

Κρυμμένα ανάμεσα σε πεύκα και ελαιόδεντρα, που κρατούν τα αδιάκριτα βλέμματα μακριά, βρίσκονται τα 16 μπάγκαους, με τη θάλασσα μόλις λίγα μέτρα από το μπαλκόνι που παίρνετε το πρωινό σας και την δική τους μικρή αμμουδιά. Για αυτούς που μόνο το καλύτερο είναι αρκετό.

Στο Αετών Μέλαθρον έρχεται κανείς για να ξεκουράσει το πνεύμα του αλλά και για να ανανεώσει το σώμα του.

Προσφέρονται γι' αυτό, πλήρες κέντρο θαλάσσιων σπορ, γήπεδο τένις, ενοικιάσεις ποδηλάτων και ένα σύγχρονο γυμναστήριο με όργανα γυμναστικής, σάουνα και υδρομασάζ, όπου με την καθοδήγηση γυμναστού εκτελούνται και μαθήματα αεροβικής ή γυμναστικής στο νερό.

ΛΙΓΑ ΛΟΓΙΑ ΓΙΑ ΤΟ ΞΕΝΟΔΟΧΕΙΟ

ΤΟ ΑΕΤΩΝ ΜΕΛΑΘΡΟΝ ΜΕ ΜΙΑ ΜΑΤΙΑ

Ξενοδοχειακό συγκρότημα πρώτης κατηγορίας με 150 δίκλινα δωμάτια, 16 Μπάγκαους & 10 Σουίτες.

Στην κερσόνησο του Άθω, 4 μόλις χιλιόμετρα πριν από την Ουρανούπολη, απέχει 120 χιλιόμετρα από τη Θεσσαλονίκη & 110 από το αεροδρόμιο «Μακεδονία».

Πλήρως κλιματιζόμενο.

Μπάρ: Πιάνο Μπάρ, Eden Μπάρ, Beach Μπάρ, Pool Μπάρ.

Εστιατόρια: το «Μέλαθρον», του Κήπου & η Ταβέρνα της Πισίνας.

Πισίνα με θαλασσίνο νερό, παιδική πισίνα, γήπεδο τένις, πίνγκ-πόγκ, βόλλεϋ στην άμμο, κέντρο θαλασσίων σπόρ.

Γυμναστήριο με όργανα γυμναστικής, σάουνα, υδρομασάζ και μαθήματα αεροβικής.

Μπιλιάρδο, ηλεκτρονικά παιχνίδια & αίθουσα καρτοπαιγνίου.

Κομμωτήριο.

Κατάστημα με είδη δώρων.

Ενοικιάσεις αυτοκινήτων, μοτοποδηλάτων, ποδηλάτων & μικρών σκαφών.

Παιδική λέσχη & παιδική χαρά.

Χώρος στάθμευσης αυτοκινήτων.

Διοργάνωση εκδρομών με λεωφορεία και ιδιόκτητο πολυτελές γιούτ.

Ανταλλακτήριο συναλλάγματος.

Διοργάνωση συνεδρίων και επαγγελματικών συναντήσεων έως 200 άτομα.

Αίθουσα τηλεόρασης με δορυφορικά κανάλια & βίντεο.

ΚΟΣΤΟΣ ΚΑΤ' ΑΤΟΜΟ

Σε δίκλινο 130.000 δρχ.

Προκαταβολή 20.000 δρχ., το υπόλοιπο σε 10 δόσεις των 11.000 δραχμών.

Σε δίκλινο, το 3ο άτομο, 77.000 δρχ.

Προκαταβολή 7.000 δρχ., το υπόλοιπο σε 10 δόσεις των 7.000 δραχμών.

Για παιδί* (από 2-12 χρονών) 58.000 δρχ.

Προκαταβολή 8.000 δρχ., το υπόλοιπο σε 10 δόσεις των 5.000 δραχμών.

* Μαζί με τους γονείς.

ΠΕΡΙΛΑΜΒΑΝΟΝΤΑΙ

- Έξι (6) διανυκτερεύσεις σε δωμάτια με ιδιαίτερο λουτρό.
- Έξι (6) πρωϊνά σε μπουφέ.
- Έξι (6) δείπνα.
- Μεταφορά με κλιματιζόμενο πούλμαν.
- Περιηγήσεις στην Χαλκιδική.





ΣΥΝΤΕΛΕ

ΠΡΟΜΗΘΕΥΤΙΚΟΣ ΣΥΝΕΤΑΙΡΙΣΜΟΣ
ΥΠΑΡΧΗΡΩΝ ΕΜΠΟΡΙΚΗΣ ΤΡΑΠΕΖΑΣ

ΣΥΜΒΕΒΛΗΜΕΝΟΙ:

ΠΙΣΤΕΩΣ, ΓΕΝΙΚΗ, ΚΡΗΤΗΣ, ΜΑΚΕΔΟΝΙΑΣ-ΘΡΑΚΗΣ, ΦΟΙΝΙΚΑΣ,
ΕΛΛΗΝΙΚΗ ΜΑΘΗΜΑΤΙΚΗ ΕΤΑΙΡΕΙΑ, ΥΠΟΥΡΓΕΙΟ ΕΡΓΑΣΙΑΣ,
ΤΑΠΟΣΕ, ΓΕΝΙΚΗ ΓΡΑΜΜΑΤΕΙΑ ΑΘΛΗΤΙΣΜΟΥ, "ΔΗΜΟΚΡΙΤΟΣ"

ΠΕΙΡΑΙΩΣ 70 & ΘΕΡΜΟΠΥΛΩΝ, 104 35 ΑΘΗΝΑ
ΤΗΛ: 5239.746/747, 5236.839 - FAX: 5239.686

ΑΘΗΝΑ, 30 ΝΟΕΜΒΡΙΟΥ 2001



Μεγάλες Χριστουγεννιάτικες Προσφορές



Συνάδελφοι,

Το Διοικητικό Συμβούλιο του Συνεταιρισμού μας, προσπαθώντας να βρίσκεται πάντα κοντά στα προβλήματα που αντιμετωπίζουν οι συνάδελφοι και να ικανοποιεί κατά το δυνατόν τις ανάγκες των μελών του, αποφάσισε - ενόψει και των

εορτών των Χριστουγέννων - να θέσει στη διάθεσή τους των συναδέλφων τις παρακάτω προσφορές:



ΠΡΩΤΗ ΜΕΓΑΛΗ ΠΡΟΣΦΟΡΑ



ΟΜΑΔΙΚΟ ΣΥΜΒΟΛΑΙΟ ΚΙΝΗΤΗΣ ΤΗΛΕΦΩΝΙΑΣ



Μετά από αλληπάλληλες και επίμονες προσπάθειες, ο Συνεταιρισμός συνεβλήθη με την εταιρία SANTEL A.E. - εταιρία κινητής τηλεφωνίας και αντιπρόσωπο της TELESTET - για τη δημιουργία εταιρικού πακέτου για τους συναδέλφους του Συνεταιρισμού, με τις παρακάτω προϋποθέσεις:

Μηνιαίο Πάγιο:	2.000 δρχ.
Ενδοεταιρικές κλήσεις STET	0,5 δρχ./δευτερόλεπτο
Κλήσεις προς STET - PANAPHON - COSMOTE:	0,8 δρχ./δευτερόλεπτο.
Κλήσεις προς σταθερό:	1,4 δρχ./δευτερόλεπτο.

Ο συνάδελφος έχει άμεσο όφελος, εκτός των σαφώς χμηλότερων χρεώσεων:

- 700 δρχ. από τη μείωση του μηνιαίου παγίου.
- 500 δρχ. από τη μη πληρωμή των τελών αναγνώρισης κλήσεως.
- 30 δρχ./ανά κλήση που χρεώνουν οι εταιρίες κινητής τηλεφωνίας.
- Μειωμένο κόστος μηνυμάτων κατά 5 δρχ. προς STET και κατά 1 δρχ. στις άλλες εταιρίες κινητής τηλεφωνίας.

Επισημαίνουμε τη δυνατότητα ενδοεταιρικής χρέωσης προς 0,5 δρχ./δευτερ., με αποτέλεσμα να μειώνεται δραστικά το κόστος της υπεραστικής τηλεφωνίας.

Σημειώστε ακόμη ότι:

1. Παρέχεται η ευχέρεια αγοράς κινητών τηλεφώνων και αξεσουάρ κινητής τηλεφωνίας μέσω του Συνεταιρισμού, με εξώφληση σε 10 μηνιαίες δόσεις.
2. Παρέχεται η δυνατότητα μεταφοράς από άλλη εταιρία κινητής τηλεφωνίας στο παραπάνω πρόγραμμα, διατηρώντας τον ίδιο αριθμό κλήσης (αν είναι διαθέσιμος).
3. Η χρέωση των συναδέλφων θα γίνεται εφάπαξ, μέσω του Συνεταιρισμού.

ΔΕΥΤΕΡΗ ΜΕΓΑΛΗ ΠΡΟΣΦΟΡΑ ΜΟΤΟΠΟΔΗΛΑΤΑ KAWASAKI - DAYANG - PIAGGIO

DAYANG DY 50A

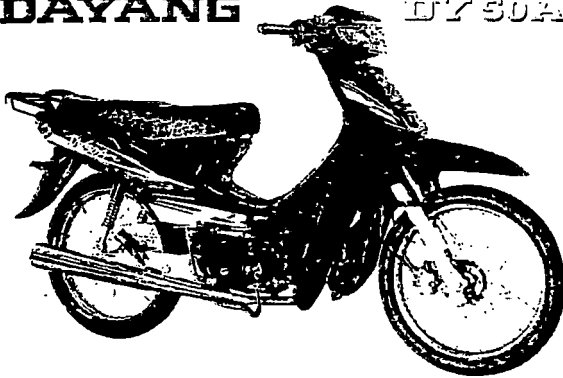

DAYANG - DY 50 A

Μοτοποδήλατο εγκεκριμένο από το
Υπουργείο Συγκοινωνιών για άδεια 50 c.c.

Διαθέτει:

Αξιόπιστο, δυνατό κινητήρα ιαπωνικής τεχνολογίας, με πιστοποιητικό ποιότητας ISO 9001.

Οικονομικό, τετράχρονο, 50 κυβικών, 4 ταχυτήτων, με αξιέπραστη δοκιμασμένη ποιότητα, για απροβλημάτιστα χιλιόμετρα.

Σύγχρονο καντράν οργάνων, με δείκτη βενζίνης, ενδεικτικές λυχνίες νεκράς και 4ης ταχύτητας.

Ενισχυμένο πλαίσιο άκαμπτο για σταθερή οδήγηση.

Πλαστικοποιημένη σχάρα αποσκευών.

Δισκόφρενο με διπίστονη δαγκάνα για ασφαλή φρένα.

Μασπιέ συνοδηγού αλουμινίου.

Προφυλακτήρα αλυσίδας κλειστού τύπου.

Νέα μεταλλικά χρώματα.

Κορυφαία βαφή και φινίρισμα.

Ισχυρό προβολέα για ασφαλή οδήγηση.

**Εξώφληση σε 34 μηνιαίες
δόσεις των 20.000 δρχ.**

Όλοι οι τύποι των Μοτοποδηλάτων
που αναφέρονται παρακάτω
θα εξωφλούνται μέσω του Συνεταιρισμού
με μηνιαίες δόσεις των 20.000 δρχ.



KAWASAKI KAZE - R

Ο κυβάρχος των 115 cc

ΚΙΝΗΤΗΡΑΣ

Τετράχρονος, μονοκύλινδρος, αερόψικτος, ξεχωριστό φίλτρο λαδιού.

ΦΡΕΝΑ

Εμπρός/πίσω δίσκος διαμέτρου 220 mm με διπίστονη δαγκάνα. Πίσω προοδευτικό ταμπούρο

ΑΝΑΡΤΗΣΕΙΣ

Μπρος/πίσω. Τηλεσκοπικό πηρούνι/swing arm.

ΕΚΚΙΝΗΣΗ

Μίζα/μανιβέλα.

Σημειώστε ακόμη:

Κυβισμός: 112 cc

Ταχύτητες: 4

Ιπποδύναμη: 9,3/8.500

Μέγιστη ταχύτητα: 114 χλμ./ώρα.

Ροπή: 9,3/3.500.

**Εξώφληση σε 43 μηνιαίες
δόσεις των 20.000 δρχ.**

PIAGGIO 2000



PIAGGIO TYPHOON XR 50

SCOOTER PIAGGIO-TYPHOON

στα 50 cc και 125 cc.

Οι καλλίτεροι τύπο scooter που κυκλοφορούν στην αγορά.

TYPHOON XR 50/XR 125

Κινητήρας:	125 cc / 2T
Καύσιμο:	Αμόλυβδη βενζίνη
Εκκίνηση:	Μίζα & Μανιβέλα
Συμπλέκτης-Μετάδοση:	Αυτόματος συμπλέκτης, Μετάδοση συνεχώς μεταβαλλόμενης σχέσης
Ανάρτηση μπρ.:	Τηλεσκοπικό υδραυλικό πιρούνι upside-down
Ανάρτηση πίσω:	Υδραυλικό αμορτισέρ
Φρένα μπρ./πίσω:	Δισκόφρενο 190 mm / Ταμπούρο 110 mm
Ελαστικά μπρ./πίσω:	120/90 - 10" - / - 120/90 - 10"
Ιπποδύναμη:	13,8 ίπποι, στις 7500 σ.α.λ.
Τελική ταχύτητα:	100 km/h

Σημειώστε ότι:

➤ Τα έξοδα ταξινόμησης και πινακίδας επιβαρύνουν το συνάδελφο.

Όλα τα μοντέλα διαθέτουν γραπτή εργοστασιακή εγγύηση ενός έτους.

Για τους συναδέλφους των Αθηνών, το πρώτο service παρέχεται δωρεάν.

Στην τιμή περιλαμβάνεται και ο ΦΠΑ 18%.

Οι παραπάνω τιμές ισχύουν για όσο χρονικό διάστημα θα ισχύει και ο εργοστασιακός τιμοκατάλογος.

Εάν κάποιος συνάδελφος επιθυμεί την αγορά κάποιου άλλου μοντέλου από τα παραπάνω αναγραφόμενα, έχει την ευχέρεια διαφορετικής επιλογής κατόπιν συνεννόησης με τους αρμοδίους του Συνεταιρισμού.

50 cc

Εξώφληση σε 33 μηνιαίες δόσεις των 20.000 δρχ.

125 cc

Εξώφληση σε 41 μηνιαίες δόσεις των 20.000 δρχ.

ΤΡΙΤΗ ΜΕΓΑΛΗ ΠΡΟΣΦΟΡΑ ΑΝΤΑΛΛΑΚΤΙΚΑ - ΑΞΕΣΟΥΑΡ - ΕΛΑΣΤΙΚΑ ΜΟΤΟΠΟΔΗΛΑΤΩΝ & ΜΗΧΑΝΩΝ

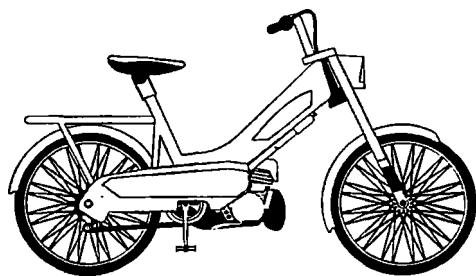

Ο Συνεταιρισμός μας συνεβλήθη με τα καταστήματα ΠΑΥΛΟΣ ΤΣΑΡΑΜΙΑ-ΔΗΣ (Πειραιώς 69), για αγορά πάσης φύσεως ανταλλακτικών μοτοποδηλάτων και μηχανών, καθώς και αξεσουάρ, ελαστικά, service, τα οποία θα πληρώνονται με Διατακτικές σε 5 μηνιαίες δόσεις.

Συνάδελφοι,

Ο Συνεταιρισμός θα βρίσκεται πάντα κοντά σας, σε κάθε πρόβλημα που αντιμετωπίζετε, με την πληθώρα των προϊόντων που παρέχει και καλούμε όλους τους συναδέλφους να δραστηριοποιηθούν αγκαλιάζοντάς τον για να είμαστε σε θέση, μέσα από το δυνάμωμά του, να παρέχουμε συνεχώς καλλίτερες προσφορές προς το συμφέρον όλων των συναδέλφων και

**Καλούμε όλους τους συναδέλφους να συμμετάσχουν στο
Πρόγραμμα Πρόσθετης Νοσοκομειακής Κάλυψης της METROLIFE.**

Συνάδελφοι,

Συνεχίζοντας τις προσπάθειες για την όσο το δυνατόν καλλίτερη παροχή υπηρεσιών, σας κάνουμε γνωστό ότι:

Το **ΠΡΑΤΗΡΙΟ ΕΙΔΩΝ ΕΝΔΥΣΗΣ** του Συνεταιρισμού, που βρίσκεται στην οδό Πειραιώς 70, είναι εφοδιασμένο με είδη ένδυσης αρίστης ποιότητας, που εξωφλούνται σε **15 μηνιαίες δόσεις**. Σε περίπτωση εξώφλησης μετρητοίς παρέχεται **έκπτωση 15%**.

Το Πρατήριο λειτουργεί καθημερινά 9.00 π.μ. - 5.00 μ.μ. και τα Σάββατα 9.00 π.μ. - 2.00 μ.μ.

Παρέχεται η δυνατότητα προμήθειας και εγκατάστασης **Συστημάτων Συναγερμού**. Η εξώφληση γίνεται σε **10 μηνιαίες δόσεις**.

Παρέχεται η δυνατότητα προμήθειας **Ηλεκτρικών Συσκευών**, με τιμές που δίνει ο Συνέταιρος. Η εξώφληση γίνεται από **12 έως 36 μήνες**.

Τέλος, σας θυμίζουμε ότι ο Συνεταιρισμός μας είναι συμβεβλημένος με τα **SUPER MARKET ΒΕΡΟΠΟΥΛΟΣ** και τα Πολυκαταστήματα **HONDOS CENTER** και μιά μεγάλη σειρά Καταστημάτων και Πολυκαταστημάτων, τα οποία θα σας ανακοινώσουμε σύντομα με ειδικό φυλλάδιο που θα κυκλοφορήσει και θα αποσταλεί ταχυδρομικά στον κάθε συνάδελφο.

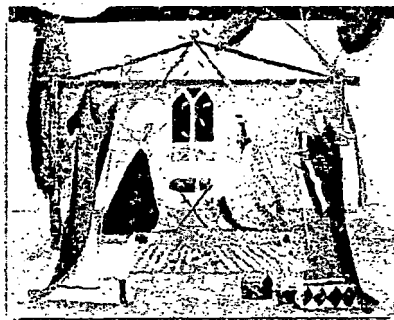

**Ευχόμαστε σε όλους τους συναδέλφους
Καλά Χριστούγεννα,
Ευτυχισμένο και Ειρηνικό
το νέο Έτος.**

ΤΟ ΔΙΟΙΚΗΤΙΚΟ ΣΥΜΒΟΥΛΙΟ ΤΟΥ ΣΥΝΕΤΑΙΡΙΣΜΟΥ

ΠΡΟΝΟΜΙΑΚΕΣ ΤΙΜΕΣ



**ΔΩΡΟ
ΚΑΙ ΤΑ ΔΥΟ**

**ΝΟΚΙΑ
3310**



**ΑΣΥΡΜΑΤΟ ΤΗΛΕΦΩΝΟ
PHILIPS ΧΑΛΙΟ**

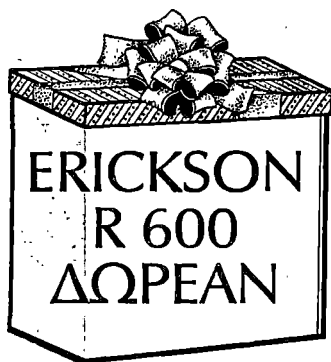
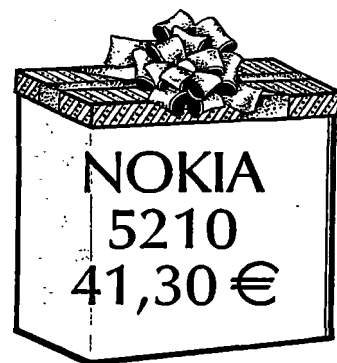

Αν έχετε ΚΙΝΗΤΟ ΤΗΛΕΦΩΝΟ τότε πάρτε

«ΔΩΡΕΑΝ»

ΠΑΚΕΤΟ ΣΥΝΔΕΣΗΣ B FREE

Δ Ω Ρ Ο

Χρόνος ομιλίας 6 ΕΥΡΩ + 24 ΕΥΡΩ* = 30 ΕΥΡΩ

Λιανική τιμή 14,67 ΕΥΡΩ

*** Για ενεργοποιήσεις μέχρι 31/12/2002 και πρόσθεση χρόνου ομιλίας μέχρι 1/2/2003
ΔΩΡΟ 2 ΕΥΡΩ /μήνα X 12 μήνες = 24 ΕΥΡΩ**

Διαθέσιμα όλα τα μοντέλα σε τιμές προνομιακές

ΠΛΗΡΟΦΟΡΙΕΣ & ΠΑΡΑΓΓΕΛΙΕΣ:

Στα τηλέφωνα 210 52.39.746 - 210 52.36.839



ΣΥΝΠΕ

ΠΡΟΜΗΘΕΥΤΙΚΟΣ ΣΥΝΕΤΑΙΡΙΣΜΟΣ
ΥΠΑΛΛΗΛΩΝ ΕΜΠΟΡΙΚΗΣ ΤΡΑΠΕΖΑΣ

- ΣΥΜΒΕΒΛΗΜΕΝ**
- ΠΙΣΤΕΩΣ • ΓΕΝΙΚΗ • ΚΡΗΤΗΣ • ΜΑ-
 - ΦΟΙΝΙΚΑΣ • ΕΛΛΗΝΙΚΗ ΜΑΘΙ
 - ΥΠΟΥΡΓΕΙΟ ΕΡΓΑ
 - ΤΑΠΟΣΕ • ΓΕΝΙΚΗ ΓΡΑΜΜΑΤΕ
 - ΔΗΜΟΚΡΙΤΟΣ

ΠΕΙΡΑΙΩΣ 70 & ΘΕΡΜΟΠΥΛΩΝ
ΤΗΛ.: 210 5239.746/47, 210 5236.4

ΑΕ



Χριστουγεννιάτικες Προσφο

Συναδέλφοι

Το Διοικητικό Συμβούλιο του Συνεταιρισμού μας, σας προσφέρει τη δυνατότητα στο ομαδικό συμβόλαιο Κινητής Τηλεφωνίας του Συνεταιρισμού μας, με τις οποίες και να αποκτήσετε το κινητό τηλέφωνο της αρεσκείας σας στην καλύτερη

Χρ

TELESTET

ΟΜΑΔΙΚΟ ΣΥΜΒΟΛΑΙΟ ΚΙΝΗΤΗΣ ΤΗΛΕΦΩΝΙΑΣ

Προνομιακές χρεώσεις:

- Μηνιαίο Πάγιο € 5,87 (2.000 δρχ.)
- Κλήσεις μεταξύ μελών € 0,0015 / δευτ. (0.5 δρχ.)
- Κλήσεις προς κινητά € 0,0023 / δευτ. (0.8 δρχ.)
- Κλήσεις προς σταθερά € 0,0041 / δευτ. (1.4 δρχ.)
- Δωρεάν αναγνώριση κλήσης
- Δωρεάν αυτόματος τηλεφωνητής
- Χωρίς πάγιο τέλος κλήσης

ΤΟ ΔΙΟΙΚΗΤΙΚΟ ΣΥΜΒΟΥΛΙΟ

Σημειώστε ακόμα

- Η χρέωση του μηνιαίου λογαριασμού των συναδέλφων θα γίνεται κάθε μήνα, μέσω του Συνεταιρισμού.





ΣΥΝΤΕ

ΠΡΟΜΗΘΕΥΤΙΚΟΣ ΣΥΝΕΤΑΙΡΙΣΜΟΣ ΥΠΑΛΛΗΛΩΝ ΕΜΠΟΡΙΚΗΣ ΤΡΑΠΕΖΑΣ

Πειραιώς 70 & Θερμοπυλών, 104 35 Αθήνα - Τηλ.: 210-5239.746/747 - Fax: 210-5239.686

Αθήνα, 1 Ιουλίου 2003

Μεγάλες Εκπτώσεις του Συνεταιρισμού μας

Το Διοικητικό Συμβούλιο του Συνεταιρισμού μας, που είναι πάντα αρωγός στα προβλήματα που αντιμετωπίζουν οι συνάδελφοι, αποφάσισε τα παρακάτω για αγορές που θα γίνουν από σήμερα μέχρι και 30 Αυγούστου 2003.

Ωρες λειτουργίας του Καταστήματος ΜΟΝΟ κατά τη διάρκεια των εκπτώσεων:
Δευτέρα έως Παρασκευή: 09.00 π.μ. έως 17.00 μ.μ.

Εκπτώση 40% σε όλα τα είδη ένδυσης αρίστης ποιότητας,
που βρίσκονται στο Πρατήριο του Συνεταιρισμού (Πειραιώς 70).

Αθλητικά υποδήματα.

Παπούτσια Masterpiece.

Κοστούμια PIERE GARDEN.

Δερμάτινα είδη σε τιμές κόστους.

Εξόφληση σε 15 άτοκες μηνιαίες δόσεις.

Η χρέωση των δόσεων θα αρχίσει στις 15 Οκτωβρίου 2003.

ΕΙΔΙΚΕΣ ΠΡΟΣΦΟΡΕΣ

Σας υπενθυμίζουμε ότι εξακολουθούν να ισχύουν, κατά τη διάρκεια των εκπτώσεων, οι προηγούμενες προσφορές μας, καθώς και μια μεγάλη σειρά παροχής υπηρεσιών και προϊόντων.

1. Αγορά:

Μοτοποδηλάτων Ηλεκτρονικών Υπολογιστών Κινητών Τηλεφώνων
Ηλεκτρικών Συσκευών Συστημάτων Συναγερμού.

Σε όλα τα παραπάνω είδη οι τιμές καθορίζονται από τους Συνεταίρους,
ενώ η εξόφληση γίνεται για χρονικό διάστημα μέχρι 48 μήνες.

2. Συμμετοχή

στο Ομαδικό Πρόγραμμα Κινητής Τηλεφωνίας, στο οποίο εκτός των χαμηλών τιμών κλήσεως και χαμηλού παγίου, υπάρχει η δυνατότητα απεριόριστης ενδοεπικοινωνίας (τρίλεπτα) με πάγιο μόνο 9 Ευρώ χωρίς καμμία άλλη χρέωση στα τηλεφωνήματα αυτά.

Καλούμε και την Τράπεζα να συμμετάσχει σ' αυτή την προσπάθεια,
βάζοντας στο Πρόγραμμα αυτό όλα τα στελέχη της.

3. Αγορά:

προϊόντων από τα Super Market Βερόπουλος, με Διατακτικές και εξόφληση σε 4 μηνιαίες δόσεις.

Πρόγραμμα σταθερής τηλεφωνίας Forthnet

Συνάδελφοι,

Συνεχίζοντας την παροχή προσφορών προς τους συναδέλφους, ο Συνεταιρισμός μας συνεβλήθη με την Εταιρεία Σταθερής Τηλεφωνίας **FORTHNET** Α.Ε. για την παροχή υπηρεσιών σταθερής τηλεφωνίας με ειδικά μειωμένες προνομιακές τιμές σε σύγκριση με το Τιμολόγιο που παρέχει ο ΟΤΕ.

Ενδεικτικά:

- > Η αστική τηλεφωνία και Fax χρεώνεται προς: 0,024 Ευρώ/λεπτό.
- > Η εθνική υπεραστική τηλεφωνία και Fax χρεώνεται προς: 0,050 Ευρώ/λεπτό.
- > Η τηλεφωνία από σταθερό προς κινητό χρεώνεται προς: 0,230 Ευρώ/λεπτό.

Συγκρίνοντας τις τιμές αυτές με τις αντίστοιχες τιμές του ΟΤΕ προκύπτει ότι η **μείωση** είναι:

- > Για τις αστικές κλήσεις: 8%.
- > Για υπεραστικές κλήσεις: από 18% - 37%.
- > Για τις κλήσεις προς κινητά: από 20% - 25%.
- > Για τις διεθνείς κλήσεις: από 20% - 60%.

Σημειώστε ότι:

- Οι παραπάνω τιμές επιβαρύνονται με ΦΠΑ 18%.
- Οι παραπάνω τιμές είναι τελικές και το κόστος πρόσβασης στο δίκτυο της FORTHNET με την κλήση **1789** βαρύνει την εταιρεία.

Πρόγραμμα Πρόσθετης Νοσοκομειακής Ασφάλισης

Συνάδελφοι Συνταξιούχοι,

Σας υπενθυμίζουμε ότι εξακολουθεί να ισχύει η Πρόσθετη Νοσοκομειακή Ασφάλιση μέσω της Ασφαλιστικής Εταιρείας "ΦΟΙΝΙΞ - METROLIFE - ΕΜΠΟΡΙΚΗ".

Ενδεικτικά σας αναφέρουμε ότι:

Καλύπτει όλα τα μέλη μιας οικογένειας μέχρι 65 ετών για το ζευγάρι, για δε τα παιδιά μέχρι 21 ετών και εφόσον σπουδάζουν μέχρι και 25 ετών.

Καλύπτει έξοδα Νοσοκομειακής Περίθαλψης μέχρι 3.000 Ευρώ ετησίως για κάθε μέλος της οικογένειας, μια φορά το χρόνο, αφού πρώτα αφαιρεθούν αυτά τα οποία δικαιούται να εισπράξει ο ασφαλιζόμενος από το ΤΑΠΕΤΕ.

Το μηνιαίο κόστος ανέρχεται σε:

- 3,52 Ευρώ (1.200 δρχ.) για ένα ασφαλιζόμενο άτομο.
- 6,46 Ευρώ (2.200 δρχ.) για δύο ασφαλιζόμενα άτομα.
- 9,10 Ευρώ (3.100 δρχ.) για τρία και περισσότερα ασφαλιζόμενα άτομα.

ΤΟ ΔΙΟΙΚΗΤΙΚΟ ΣΥΜΒΟΥΛΙΟ



FORTHnet A.E.

ΕΛΛΗΝΙΚΗ ΕΤΑΙΡΕΙΑ ΤΗΛΕΠΙΚΟΙΝΩΝΙΩΝ ΚΑΙ ΤΗΛΕΜΑΤΙΚΩΝ ΕΦΑΡΜΟΓΩΝ Α.Ε. - Γ

ΕΔΡΑ: Επιστημονικό και Τεχνολογικό Πάρκο, Βασιλικά Βουτιών Ηρακλείου Κρήτης, Α.Φ.Μ.: 09444827, Δ.Ο.Υ.: Α' ΗΡΑΚΛΕΙΟΥ ΚΡΗΤΗΣ
ΚΕΝΤΡΙΚΑ ΓΡΑΦΕΙΑ: ΑΘΗΝΩΝ 4 Τ.Κ. 176 71, ΚΑΛΛΙΘΕΑ, ΤΜΗΜΑ ΕΞΥΠΗΡΕΤΗΣΗΣ ΠΕΛΑΤΩΝ: 0801-11-38888 FAX: (010) 9559325,
www.forthnet.gr, e-mail: 1789-team@orthnet.gr

ΑΙΤΗΣΗ ΣΥΝΔΕΣΗΣ

ΕΡΟΜΗΝΙΑ ___ / ___ / 2002	ΕΠΩΝΥΜΙΑ ΕΜΠΟΡΙΚΟΥ ΣΥΝΕΡΓΑΤΗ (Συμπληρώνεται στο το συνάρτητη)	ΚΩΔΙΚΟΣ (Συμπληρώνεται στο τη FORTHnet)
---------------------------	---	---

ΣΤΟΙΧΕΙΑ ΑΠΟΔΕΙΞΗΣ/ΤΙΜΟΛΟΓΙΟΥ * παρακαλώ, επιλέξτε μόνο ένα: ΑΠΟΔΕΙΞΗ ΤΙΜΟΛΟΓΙΟ

Επώνυμο	Όνομα
---------	-------

Α.Τ./ΔΙΑΒ.	Α.Φ.Μ.	Δ.Ο.Υ.
------------	--------	--------

εύθυνση Οδός	Αριθμός:	Τ.Κ.
--------------	----------	------

Πόλη	Επάγγελμα
------	-----------

έφωνα επικοινωνίας Κινητό	Σταθερό	Fax
---------------------------	---------	-----

e-mail:	Ημ/νία γεννήσεως*
---------	-------------------

ΔΙΕΥΘΥΝΣΗ ΑΠΟΣΤΟΛΗΣ ΛΟΓΑΡΙΑΣΜΟΥ (αν διαφέρει από την παραπάνω διεύθυνση)

ς - Αριθμός	Τ.Κ.	πόλη
-------------	------	------

ΤΗΛΕΦΩΝΙΚΕΣ ΣΥΝΔΕΣΕΙΣ ΓΙΑ ΤΗΝ ΕΝΕΡΓΟΠΟΙΗΣΗ ΤΗΣ ΥΠΗΡΕΣΙΑΣ (έως 5 αριθμοί τηλεφώνου)

2.	3.	4.	5.
----	----	----	----

ΣΤΗΛΗΡΟΝΑΤΙΚΕΣ ΠΛΗΡΟΦΟΡΙΕΣ

εμφανικός λογαριασμός (η εκτίμηση αιτήσου)	Ευρώ	πελάτης FORTHnet <input type="checkbox"/> ΝΑΙ <input type="checkbox"/> ΟΧΙ	e-mail
--	------	--	--------

ΕΝΑΛΛΑΚΤΙΚΟΙ ΤΡΟΠΟΙ ΕΞΟΦΛΗΣΗΣ ΛΟΓΑΡΙΑΣΜΟΥ FORTHnet (επιλέξτε μόνο ένα)

πιστωτική κάρτα: VISA MASTERCARD ΕΜΠΟΡΟΚΑΡΤΑ DINERS AMERICAN EXPRESS

εκδότρια τράπεζα: _____ ημερομηνία λήξεως: ___ / ___

χρεώματα πιστωτικής/χρεωτικής μου κάρτας (νο όπως αναγράφεται στην κάρτα): _____

αριθμός κάρτας: _____

έχωμαι και εξουσιοδοτώ τη FORTHnet A.E., όπως όλες οι υποχρεώσεις προς τη FORTHnet A.E., που προκύπτουν από τη χρήση των υπηρεσιών της με βάση την οποία, χρεωνονται και εξοφλούνται μέσω της ως άνω πιστωτικής ή χρεωτικής κάρτας και των εκαστοτε ανανεωμένων ή νεότερων καρτών, υποχρεούμαι να κρατώ ερη τη FORTHnet A.E. για τυχόν αλλαγή της ως άνω πιστωτικής/χρεωτικής κάρτας.

ιστοσελίδα: _____

στάθιση σε τραπεζικό λογαριασμό στις τράπεζες: ΑΓΡΟΤΙΚΗ, ΑΛΦΑ, ΕΓΝΑΤΙΑ, ΕΘΝΙΚΗ, ΕΜΠΟΡΙΚΗ, ΕΡΓΑΣΙΑΣ, EUROBANK, ΝΟΒΑΒΑΝΚ & ΠΕΙΡΑΙΩΣ

ε μετρητά, προσκομίζοντας το λογαριασμό σας στα παρακάτω γραφεία της FORTHnet (Δευτέρα εώς Παρασκευή, 09:00- 17:00):
Αθήνα: Αθίνων 4 Καλλιθέα, Θεσσαλονίκη: Πλ. Ναυαρίνου 18, Ηράκλειο Κρήτης: Δαίδαλου 36

ΣΥΝΔΕΣΗ ΜΕ ΗΛΕΚΤΡΟΝΙΚΗ ΜΟΡΦΗ

Αναλυτική χρέωση κλήσεων υποχρεωτικό. Επιλέξτε μόνο ένα.	Σε ηλεκτρονική μορφή με πρόσβαση στην ιστοσελίδα της FORTHnet, με τη χρήση του user ID (κωδικού εισόδου) και PIN (κωδικού ασφαλείας) που θα μου σταλούν με το ταχυδρομείο.	<input type="checkbox"/>
	Σε έντυπη μορφή μαζί με το λογαριασμό.	<input type="checkbox"/>
Ενημέρωση Συνδρομητών (Προαιρετική Επιλογή)	Δεν επιθυμώ να λαμβάνω ενημέρωση για νέες υπηρεσίες, προσφορές, προϊόντα από τη FORTHnet.	<input type="checkbox"/>
Απόκριση Τηφίων (Προαιρετική Επιλογή)	Επιθυμώ την αποκριση των τριών (3) τελευταίων τηλεφώνων του καλουμένου αριθμού από όλες τις τηλεφωνικές γραμμές που περιλαμβάνονται στο λογαριασμό μου.	<input type="checkbox"/> ΝΑΙ
Αυτοματη Δρομολογηση Κωδικου Επιλογης Φορεα (Προαιρετική Επιλογή)	Επιθυμώ την αυτοματη δρομολογηση του κωδικου επιλογης φορεα 1789 μολις αυτη η δυνατοτητα ειναι διαθεσιμη.	<input type="checkbox"/> ΝΑΙ

Ο χρήστης

(ονοματεπώνυμο & υπογραφή)

ηλώνω ότι τα ανωτέρω στοιχεία είναι ακριβή, πλήρη και αληθή και ότι αποδέχομαι τους ειδικούς όρους παροχής φωνητικής τηλεφωνίας και τον εκαστοτε δημοσιευμένο νομίμως τιμοκατάλογο της εταιρίας

* Προαιρετική πληροφορία



ΕΙΔΙΚΟΙ ΟΡΟΙ ΠΑΡΟΧΗΣ ΦΩΝΗΤΙΚΗΣ ΤΗΛΕΦΩΝΙΑΣ ΜΕ ΤΗ ΧΡΗΣΗ ΤΟΥ ΚΩΔΙΚΟΥ «1789»

Εταιρία δύναμι αόριστος που της έχει παρασχεθεί είναι φορέας παροχής επικοινωνιακών υπηρεσιών φωνητικής τηλεφωνίας με τη χρήση του Κωδικού κλήσης Φορέα «1789». Εξαιτίας ο Χρήστης δηλώνει ότι επιθυμεί την παροχή...

Ο Χρήστης συμφωνεί να ις επιλογές της αίτησης του, τις οδηγίες της Εταιρίας και λοιμοποιώντας τις νομίμως δηλωθέντες συσκευές και τηλεφωνικές συνδέσεις...

Διακριτικά της παρούσας ορίζεται αοριστή από την έναρξη παροχής (ενεργοποίηση) υπηρεσίας από την Εταιρία. Η Εταιρία ενεργοποιεί την αρχική σύνδεση του Χρήστη...

Εκτός αν ορίζεται άλλως στην παρούσα, το μέτρο δικαιούνται να καταγγείλουν ανάπη παρούσα με έγγραφη προειδοποίηση μήνες (1) μήνα. Με τη θέση σε ισχύ της...

Ο Χρήστης οφείλει να εξοφλεί τα εκδηδόμενα φορολογικά στοιχεία μέσα στην άσκηση εξοφλήσεως που αναγράφεται πάνω σε αυτά και σύμφωνα με τις μεθόδους...

Όσον το επιθυμεί ο Χρήστης, δικαιούται να επιλέξει τη διαγραφή των τριών (3) οίκων ψηφίων των κληθέντων αριθμών για κάθε λογαριασμό ή ακόμα και την...

9) Ο Χρήστης οφείλει να δηλώνει τα πλήρη, αληθή, ακριβή και κάθε φορά ισχύοντα στοιχεία στα σχετικά πεδία της αίτησης σύνδεσης, καθώς και κάθε αλλαγή αυτών...

10) Ο Χρήστης οφείλει να χρησιμοποιεί ο ίδιος, αλλά και να εξοφλάει ότι η υπηρεσία χρησιμοποιείται σύμφωνα με το Νόμο, την καλή πίστη και τα συναλλακτικά ήθη...

11) Η Εταιρία με παράλληλη έγγραφη συγκατάθεση στο Χρήστη συμμορφούται ως νόμος ορίζει όμους στο περιεχόμενο Εξαγγελικής Παραγγελίας, δικαστικής απόφασης...

12) Η Εταιρία δικαιούται να διακόψει προσωρινά (πλην πληρωμής και εκπέντου ανάγλυφης κλήσεων) ή οριστικά την πραγματοποίηση εξερχόμενων κλήσεων...

13) Συμφωνείται και συνυπολογίζεται ότι αναγνωρίζεται στην Εταιρία μονομερές δικαίωμα (ορίσει) δύναμι του οποίου η Εταιρία καθορίζει ύψους πιστωτικού ορίου του Χρήστη...

14) Η Εταιρία δικαιούται να προβανύ σε έλεγχο φερεγγυότητας του Χρήστη και να αρνείται την σύνταξη της παρούσας ή να διακόπτει την παροχή της υπηρεσίας, αν με βάση στοιχεία κρίνει ότι ο Χρήστης είναι φερεγγυος και ο τελευταίος αρνείται...

15) Η Εταιρία ανακαίνυνται (2) μέρες πριν τυχόν διακοπές παροχής της υπηρεσίας που δεν υπερβαίνουν συνολικά τις (6) ώρες το μήνα για την αναγκαία συντήρηση του δικτύου...

16) Ο Χρήστης δικαιούται μόνο αποζημιώσεις, στην περίπτωση που η Εταιρία επιβεβαιώσει με βάση τα εσωτερικά τεχνικά στοιχεία τη μη παροχή ή πλημμελή παροχή της υπηρεσίας...

17) Η Εταιρία ανακαίνυνται στον ηλεκτρονικό δικτυακό της τόπο την πολιτική της για κάθε θέμα που αφορά τους δικαιούτες και λειτουργία της υπηρεσίας ή/και της σύμβασής, όπως π.χ. διαδικασία επίλυσης αιτημάτων, ευφραδισμάτων, παραπόνων...

18) Για όλες τις διαφορές από ή με αφορμή την παρούσα αρμόδια είναι τα δικαστήρια των Αθηνών ή της κατοικίας του συνδρομητή. Ο Χρήστης δικαιούται να ζητήσει την επίλυση της διαφοράς από το Τμήμα Εξυπηρέτησης Πελατών. Σε περίπτωση ακυρότητας ή ακυρωσίας όσου της παρούσας, το κύρος της υπολοίπης σύμβασής δεν θιγεται...

Ο Απών:

(Υπογραφή)

(Ονοματεπώνυμο, υπογραφή & ασημόσημο)