

ΤΕΙ ΜΕΣΟΛΟΓΓΙΟΥ
ΣΧΟΛΗ ΣΔΟ
ΤΜΗΜΑ ΛΟΓΙΣΤΙΚΗΣ

Η ΑΠΑΣΧΟΛΗΣΗ ΣΤΗ ΒΙΟΜΗΧΑΝΙΑ
ΚΑΙ ΒΙΟΤΕΧΝΙΑ ΤΟΥ ΝΟΜΟΥ
ΑΙΤΩΛΝΙΑΣ

ΣΠΟΥΔΑΣΤΕΣ:

ΚΑΜΑΡΙΑΡΗ ΝΕΚΤΑΡΙΑ
ΣΤΑΜΠΕΛΟΣ ΙΩΑΝΝΗΣ

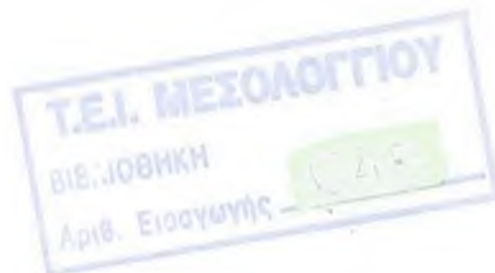

ΕΙΣΗΓΗΤΗΣ:

ΣΙΟΡΙΚΗΣ ΓΕΩΡΓΙΟΣ
ΓΕΝ.ΓΡΑΜ.ΣΧΟΛΗΣ ΣΔΟ

ΜΕΣΟΛΟΓΓΙ 1997

ΕΙΣΑΓΩΓΗ

Η παρούσα εργασία προσπαθεί να δώσει μία ουσιαστική και πλήρη εικόνα για την απασχόληση στη βιοτεχνία και βιομηχανία του νομού Αιτωλίας και Ακαρνανίας.

Η εργασία αποτελείται από τρία μέρη. Στο πρώτο μέρος παρουσιάζονται τα γενικά χαρακτηριστικά του νομού. Η παρουσίαση αυτή βοηθά στο σχηματισμό μιας σφαιρικής αντίληψης για την κατάσταση του νομού. Ιδιαίτερη έμφαση δίνεται στην πληθυσμιακή δομή και εξέλιξη. Στο δεύτερο μέρος έχουμε την διάρθρωση της μεταποίησης. Δίνονται στοιχεία για τις βιομηχανίες και τις βιοτεχνίες του νομού κατά βιομηχανικές ζώνες. Στο τρίτο - και τελευταίο - μέρος αναλύονται οι προοπτικές ανάπτυξης του δευτερογενή τομέα καθώς και οι επιδράσεις στην απασχόληση.

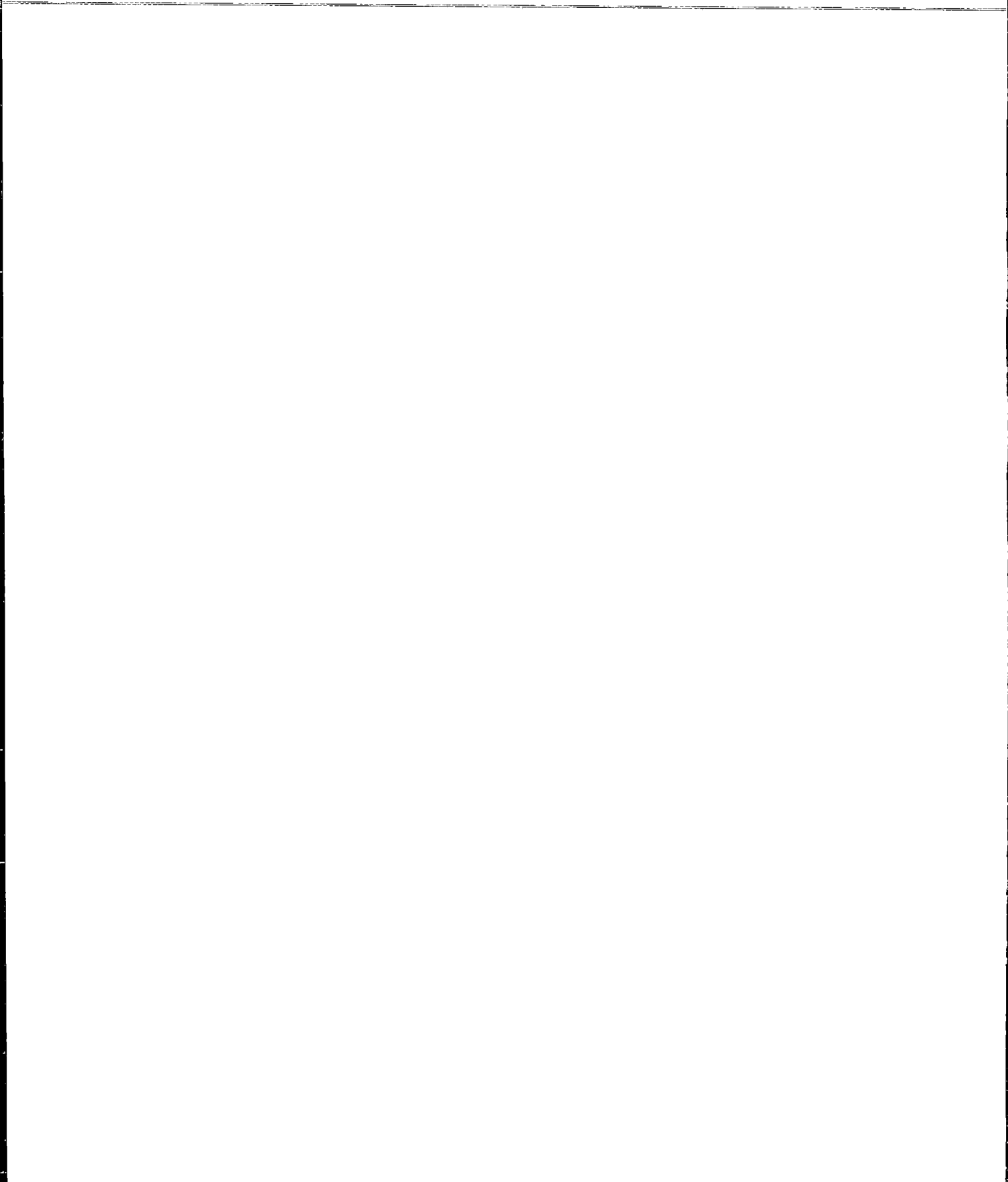
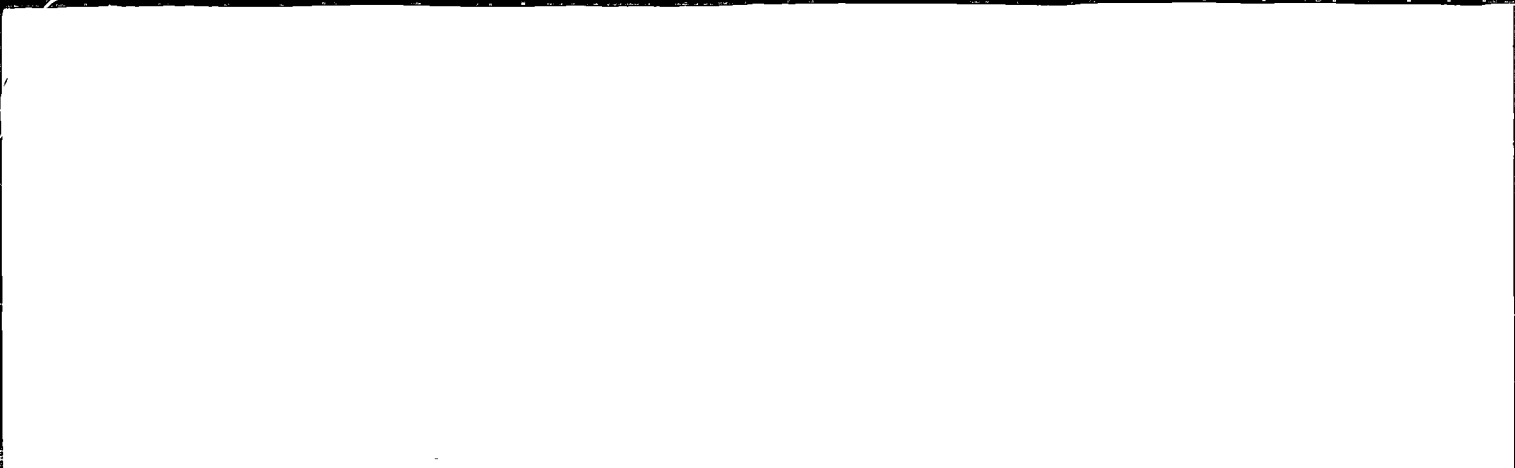

ΜΕΡΟΣ ΠΡΩΤΟ

- ΓΕΝΙΚΑ ΧΑΡΑΚΤΗΡΙΣΤΙΚΑ ΤΟΥ ΝΟΜΟΥ ΑΙΤΩΛΝΙΑΣ

α) Θέση - Έκταση - Όρια

β) Διοικητική Διάρθρωση

- ΠΛΗΘΥΣΜΙΑΚΗ ΕΞΕΛΙΞΗ ΤΟΥ ΝΟΜΟΥ ΑΙΤΩΛΝΙΑΣ

- ΕΞΕΛΙΞΗ ΤΟΥ ΕΝΕΡΓΟΥ ΠΛΗΘΥΣΜΟΥ

- ΜΟΡΦΩΤΙΚΟ ΕΠΙΠΕΔΟ

- ΕΚΠΑΙΔΕΥΣΗ

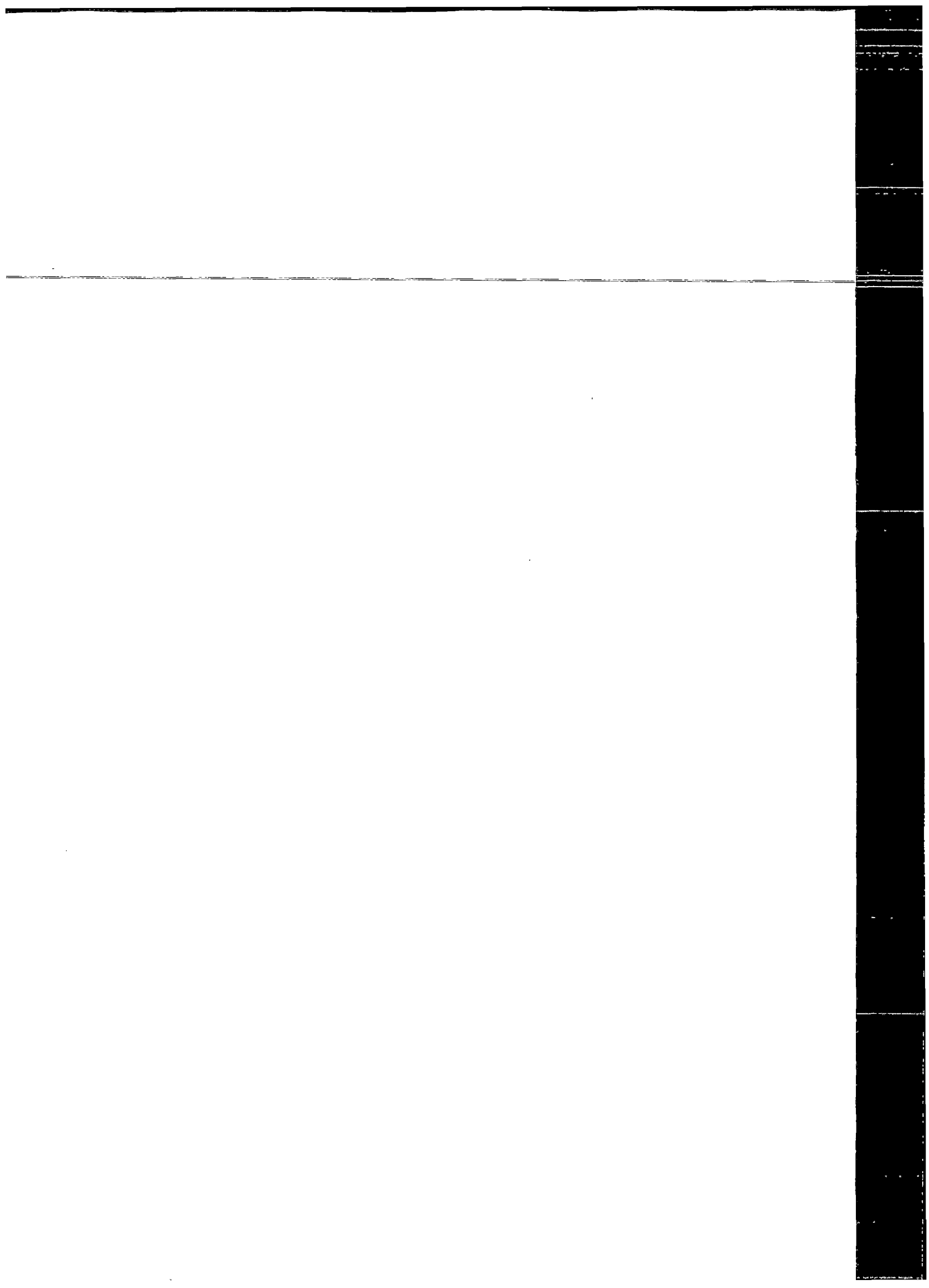

ΓΕΝΙΚΑ ΧΑΡΑΚΤΗΡΙΣΤΙΚΑ

1.- Θέση - Έκταση - Όρια

Ο Νομός καταλαμβάνει το δυτικότερο τμήμα της στερεάς Ελλάδας προς το Ιόνιο Πέλαγος και τον Πατραϊκό κόλπο. Έχει έκταση 5.448 τ.χ. και είναι ο μεγαλύτερος Νομός της Ελλάδας ως προς την έκταση.

Σε πληθυσμό κατέχει την τέταρτη θέση (μετά τους νομούς Θεσσαλονίκης, Σερρών και Αχαΐας) με 219.764 κατοίκους (κατά την απογραφή του 1981).

Προς Βορράν βρέχεται από τον Αμβρακικό κόλπο και συνορεύει με το Νομό Άρτας. Προς Ανατολικά συνορεύει με τους νομούς Ευρυτανίας, Φωκίδας και Φθιώτιδας. Προς Νότον βρέχεται από τον Πατραϊκό κόλπο και προς δυσμάς από το Ιόνιο Πέλαγος.

2.- Διοικητική διαίρεση¹

Ο Νομός αποτελείται από τις επαρχίες:

- Μεσολογγίου με πρωτεύουσα το Μεσολόγγι
- Τριχωνίδας με πρωτεύουσα το Αγρίνιο
- Ναυπακτίας με πρωτεύουσα την Ναύπακτο
- Βονίσης και Ξηρομέρου με πρωτεύουσα τη Βόνιτσα
- Βάλτου με πρωτεύουσα την Αμφιλοχία.

Στο Νομό υπάρχουν σύμφωνα με την απογραφή του 1981, 524 οικισμοί από τους οποίους 9 είναι Δήμοι και 233 Κοινότητες.

Πληθυσμός του Νομού

Ο Νομός Αιτωλοακαρνανίας κατέχει την τέταρτη θέση σε πληθυσμό (μετά τους νομούς Θεσσαλονίκης, Σερρών και Αχαΐας) με 228.180 κατοίκους (κατά την απογραφή του 1991).

Συνοπτικά ο πληθυσμός του νομού τις τελευταίες τρεις δεκαετίες παρέμεινε στάσιμος αν και οι αρνητικοί ρυθμοί της τελευταίας εικοσαετίας προβλέπεται, ότι υπό τις παρούσες συνθήκες, θα διατηρηθούν και στο μέλλον.

Ο νομός παρουσιάζει έντονη τάση αστικοποίησης, δηλαδή μεταφορά πληθυσμού από τις αγροτικές περιοχές στις αστικές. Παράλληλα ο αγροτικός πληθυσμός παρουσιάζει μεγάλη μείωση ακολουθώντας την σε εθνικό επίπεδο ανάλογη τάση.

Παρακάτω δίνεται πίνακας που παρουσιάζει τον πληθυσμό κατά Δήμους και Κοινότητες.

Π Ι Ν Α Κ Α Σ Ι V
Κατά Δήμους και Κοινότητες
(Πληθυσμός απογραφής 17ης Μαρτίου 1991)

Δήμοι και Κοινότητες	Πληθυσμός	Αύξων αριθμός	Δήμοι και Κοινότητες	Πληθυσμός	Αύξων αριθμός	Δήμοι και Κοινότητες	Πληθυσμός						
ΝΟΜΟΣ ΑΙΤΩΛΙΑΣ & ΑΚΑΡΝΑΝΙΑΣ													
1. Επαρχία Βάλτου													
Δήμοι:													
Αμφιλοχίας	5.116	30	Παλιαμπέλων	1.062	4	Αναψύτου	156						
Κοινότητες:													
Αγριδίου	503	31	Παναγούλας	303	5	Άνω Χώρας	489						
Αλευράδας	301	32	Παπαδάτου	1.059	6	Αραχόβης	280						
Αμοργιανών	648	33	Πενταλόφου	1.233	7	Ασπριάς	194						
Αμπελακίου	1.096	34	Περατιάς	343	8	Αφροξυλιάς	307						
Ανοιξιάτικου	1.711	35	Πλαγιάς	950	9	Αχλαδοκάστρου	142						
Βαρετάδας	582	36	Προδόμου	346	10	Βελβίνας	112						
Βρουβιανών	429		Ρίγανης	599	11	Βλαχομάνδρας	210						
Γιαννιπούλων	293		Σκουρτούς	460	12	Βομβοκούς	177						
Εμπεσού	811		Στρογγυλοβουνίου	348	13	Γάβρου	87						
Καστρακίου	585		Τρύφου	1.011	14	Γραμμένης Οξιάς	101						
Κεφρινιάς	852		Φυτειών	2.077	15	Γρηγορίου	42						
Κυψέλης	504		Χρυσοβίτσης	481	16	Δάφνης	692						
Λεπενούς	2.445		Σύνολο Επαρχίας		41.342	17	Δενδροχωρίου	15					
Λουτρού	1.416		3. Επαρχία Μεσολογγίου										
Μαλεσιάδας	538		Δήμοι:										
Ματσουκίου	325		1	Αιτωλικού	5.381	22	Καλλονής	61					
Μενιδίου	1.514		2	Μεσολογγίου	12.103	23	Καστανέας	81					
Μπαμπαλιού	159		Κοινότητες:										
Οχθίων	580		1	Αγγελοκάστρου	1.849	24	Καταφυγίου	340					
Παπιοπούλου	685		2	Αγίου Ανδρέου	829	25	Κάτω Χώρας						
Περδικακίου	577		3	Αγίου Γεωργίου	941	26	Κεντρικής	211					
Πετρώνας	270		4	Αγίου Ηλία	311	27	Κλεπιάς	146					
Σαρδινίων	976		5	Αγίου Θωμά	679	28	Κοκκινοχωρίου	109					
Σπάρτου	795		6	Άκρων	204	29	Κρουνερίου	78					
Σταθά	496		7	Άνω Κερασόβου	511	30	Κυδωνέας	43					
Στάνου	1.345		8	Άνω Κουδουνίου	163	31	Λεύκας	97					
Στράτου	1.101		9	Γαβαλούς	1.376	32	Λιβαδακίου	86					
Τρικλίνου	253		10	Γαλατά	1.271	33	Λιμνίτσης	89					
Φλωριάδος	890		11	Γουριάς	1.007	34	Λυγιά	695					
Χαλκιοπούλων	1.142		12	Γραμματικών	1.037	35	Μαμουλάδας	334					
Σύνολο Επαρχίας		28.938	13	Δαφνιά	403	36	Μανδρινής	75					
2. Επαρχία Βονιτσάς και Σαρωνίδων													
Δήμοι:													
Βόνιτσας	4.353		14	Ελληνικών	479	37	Νεοκάστρου	209					
Κατούνας	2.763		15	Ευηνοχωρίου	2.012	38	Νεοχωρίου	172					
Κεκροπίας	2.689		16	Ζευγαρακίου	1.047	39	Ξηροπηγάδου	518					
Κοινότητες:													
Αγίου Νικολάου	448		17	Κάτω Κερασόβου	623	40	Παλαιοπόργου	232					
Αγραμπέλων	320		18	Κάτω Μακρυνούς	852	41	Παλαιοχωρακίου	211					
Αετού	803		19	Καγοράτης (Παλαιοχωρίου)	370	42	Περδικόβρυσης	39					
Αρχοντοχωρίου	1.194		20	Κλεισορρευμάτων	539	43	Περίστης	168					
Ασπακού	2.542		21	Λυσιμαχείας	659	44	Πέρκου	65					
Βάρνακα	408		22	Μακρινούς	417	45	Πιτσιναϊκών	244					
Βασιλοπούλου	636		23	Μάστρου	627	46	Πλατάνου	285					
Βάτου	125		24	Ματαράγκας	2.057	47	Πόδου	32					
Βλιζιάθων	312		25	Μεσαρίστης	455	48	Ρυγανίου	325					
Γουριωτίσσης	756		26	Μουσούρων	274	49	Σκάλας	517					
Δρυμού	688		27	Νεοχωρίου	3.874	50	Σπύλας	162					
Θυρίου	1.330		28	Παπαδατών	1.733	51	Τερψιθέας	247					
Κανδήλας	1.324		29	Περιθωρίου	271	52	Χόμορης	111					
Καραϊσκάκη	742		30	Ποταμούλας	51	Σύνολο Επαρχίας		25.984					
Κατοχής	3.002		31	Ρετινίων	208	5. Επαρχία Τρικωνίδος							
Κομπατής	516		32	Σταμνάς	1.291	Δήμοι:							
Κονοπίνας	667		33	Τριχωνίου	325	1	Αγ. Κωνσταντίνου	5.395					
Λεσινίου (Παλαιοκατούνας)	943		34	Φραγκουλαϊφκων	120	2	Αγρινίου	40.934					
Μαχαιρά	573		35	Χρυσοβεργίου	641	3	Θέρμου	2.448					
Μοναστηρακίου	1.802		Σύνολο Επαρχίας		46.990	4	Θεσπιάων	3.321					
Μπαμπίνης	467		4. Επαρχία Ναυπακτίας										
Μύτικα	684		Δήμοι:										
Παλαιομανίνας	983		1	Αντρίριου	2.531	5	Νεάπολης	4.369					
Κοινότητες:													
1	Αγίου Δημητρίου	169	2	Ναυπάκτου	10.854	6	Παραβόλας	2.439					
2	Αμπελακιοτίσσης	171	3	Πυλλήνης	884	Κοινότητες:							
3	Αναβρυτής	83	4	Χάλκειας	1.619	1	Αβαρικού	307					
						2	Αγαλιανού	133					
						3	Αγίας Βαρβάρας	181					
						4	Αγίας Παρασκευής	301					
						5	Αγίας Σοφίας	490					
						6	Αγίου Βλασίου	445					
						7	Αγίου Νικολάου	231					
						8	Αετοπέτρας	322					
						9	Αμβρακίας	164					

Αύξων αριθμός	Δήμοι και Κοινότητες	Πληθυσμός	Αύξων αριθμός	Δήμοι και Κοινότητες	Πληθυσμός	Αύξων αριθμός	Δήμοι και Κοινότητες	Πληθυσμός
10	Αμπελιών	418	20	Λυρκείας	613	2	Λαγκαδίων	990
11	Αναλήψεως	1.074	21	Μαλαντρενίου	562		Κοινότητες:	
12	Αργυρού Πηγαδίου	89	22	Μοναστηρακίου	283	1	Αγίου Ιωάννου	92
13	Διπλατάνου	128	23	Μπόρσα	188	2	Αγριδίου	117
14	Δοκίμιου	2.198	24	Μυκηνών	436	3	Αετοράχης	245
15	Δρυμάνος	377	25	Μύλων	733	4	Αραχόβης	133
16	Καλλιθέας	378	26	Νέας Κίου	2.456	5	Ατσιόλου	61
17	Καλουδίου	497	27	Νέου Ηραίου	547	6	Βαλτεσνίκου	649
18	Καλυβιών	2.006	28	Νεοχωρίου	113	7	Βάχλιας	242
19	Καμαρούλας	922	29	Προσύμνης	944	8	Βελημαχίου	266
20	Καστανούλας	165	30	Πυργέλλας	501	9	Βιδιακίου	196
21	Κάτω Χρυσοβίτσης	385	31	Σκαφιδακίου	761	10	Βλαχορράπη	64
22	Κερσεύας	221	32	Σκοτεινής	371	11	Βούτση	169
23	Κοκκινόβρυσης	216	33	Στέρνας	165	12	Βυζικίου	455
24	Κονίσκης	317	34	Σχινοχωρίου	441	13	Βυπίνης	839
25	Κυπαρίσσου	324	35	Φιχτίου	926	14	Δήμητρας	249
26	Κυρά Βγένας	180	36	Φρεγκαινής	228	15	Δόξης	369
27	Λαμπριού	258	37	Φρουσιούνας	65	16	Δρακοβουνίου	263
28	Λευκού	163		Σύνολο Επαρχίας	45.342	17	Ελάτης	92
29	Μυρτιάς	880		2. Επαρχία Ερμιονίδος		18	Ελληνικού	349
30	Νέας Αβδράνης	943		Δήμοι:		19	Ζατούνης	198
31	Νερομάννας	527	1	Ερμιόνης	2.879	20	Ζιγοβιτίου	131
32	Νεροχωρίου	116	2	Κρανιδίου	4.400	21	Ζώνης	181
33	Παλιοκαρυάς	312		Κοινότητες:		22	Θεοκτίστου	346
34	Παμφίου	157	1	Διδύμων	1.555	23	Κακουραϊκών	196
35	Παναταλίου	3.330	2	Ηλιοκάστρου	615	24	Καλλιανίου	546
36	Παντανάσσης	805	3	Θερμησίας	898	25	Καμνίτισης	342
37	Πεντακόρφου	409	4	Κουλάδος	1.095	26	Καρδαριτίσου	95
38	Πετροχωρίου	525	5	Πορτοχελίου	1.554	27	Καρταινής	317
39	Ποταμούλας	496	6	Φούρνων	369	28	Καστρακίου	223
40	Σαργιάδας	373		Σύνολο Επαρχίας	13.365	29	Κατσιμπαλη	84
41	Σιδήρων	89		3. Επαρχία Ναυπλίας		30	Κερανής	179
42	Σιταραλώνων	333		Δήμοι:		31	Κοκκορά	127
43	Σιτομένων	384	1	Αρχαίας Επιδαύρου	1.647	32	Κοντοβαζαίνης	622
44	Σκουτεράς	810	2	Ασκληπείου	2.918	33	Κουρουνίου	78
45	Σκουτεσιάδας	395	3	Μιδέας	4.573	34	Κυπαρισσιών	111
46	Σπαρτιά	220	4	Ναυπλιέων	13.625	35	Κωπλίου	343
47	Σπολαίτης	1.169	5	Νέας Επιδαύρου	1.307	36	Λάσσης	61
48	Χαλικίου Αμβρακίας	133		Κοινότητες:		37	Λεσκοχωρίου	312
49	Ψηλοβράχου	161	1	Αγίου Αδριανού	1.085	38	Λιβαδακίου	113
	Σύνολο Επαρχίας	84.926	2	Αγίου Δημητρίου	989	39	Λιοδάρας	111
	Σύνολο Νομού Αιτωλίας και Ακαρνανίας	228.180	3	Αδαμίου	413	40	Λουτρών Ηραίας	295
			4	Ανυφίου	831	41	Λυκούρεση	73
			5	Αραχναίου	1.086	42	Λυσοσεύας	227
			6	Αρκαδικού	330	43	Μαγουλιάνων	316
			7	Ασίνης	1.242	44	Μαυρών	124
			8	Δημεινής	634	45	Μέλισσοπέτρας	63
			9	Δρεπάνου	1.659	46	Μοναστηρακίου	240
			10	Ηραίου	211	47	Μυδαλιάς (Αμυγδαλέας)	272
			11	Ιρίων	851	48	Νεοχωρίου	513
			12	Καρνεζιτικών	203	49	Νυμφασίας	247
			13	Λευκακίων	687	50	Ξηροκαρταινής	97
			14	Νέας Τிருνοθός	1.813	51	Παλαμαρίου	111
			15	Νέου Ροεινού	410	52	Παλούμπας	253
			16	Πυργατικών	368	53	Παναγίας	89
			17	Τολού	1.367	54	Παναγίστας	76
			18	Τραχειάς	680	55	Παραλογγών	208
				Σύνολο Επαρχίας	38.929	56	Παύλιας	106
				Σύνολο Νομού Αργολίδος	97.636	57	Περδικονερίου	581
						58	Πουρναριάς	310
						59	Πρασίνου	528
						60	Πυργακίου	96
						61	Πυρρή	309
						62	Ράδου	107
						63	Ράφτη	289
						64	Ραχών	284
						65	Ριζοσπηλιάς	71
						66	Σαρακινίου	137
						67	Σαρακινίου Ηραίας	160
						68	Σέρβου	202
						69	Σπάθαρη	424
						70	Σταυροδρομίου	248
						71	Στεμνίτσης (Υψούντος)	511
						72	Σύρνας	178
						73	Τριποταμιάς	540
						74	Τροπαίων	892
						75	Χρυσοχωρίου	187
						76	Χώρας	341
						77	Ψαρίου	156
							Σύνολο Επαρχίας	21.287

Β' ΝΟΜΟΣ ΑΡΓΟΛΙΔΟΣ

1. Επαρχία Άργους

Δήμοι:

1 Άργους 22.289

Κοινότητες:

1	Αγίου Νικολάου	252
2	Αλέας	115
3	Ανδρίτσης	74
4	Αχλαδοκάμπου	844
5	Βρουστίου	276
6	Γυμνου	542
7	Δαλαμανάρας	769
8	Ελληνικού	471
9	Ήρας	446
10	Ινάχου	801
11	Καπαρελλίου	284
12	Καρβάς	1.078
13	Κεφαλαρίου	766
14	Κεφαλοβρύσου	332
15	Κιβερίου	1.174
16	Κουρτακίου	411
17	Κουτσοποδίου	2.349
18	Λάλουκα	648
19	Λιμνών	1.088

Γ' ΝΟΜΟΣ ΑΡΚΑΔΙΑΣ

1. Επαρχία Γορτυνίας

Δήμοι:

1 Δημητσάνας 870

Δημογραφικός στόχος

Ο Νομός δεν εμφανίζει σημάδια πληθυσιακής ανάκαμψης τις τελευταίες δεκαετίες. Έτσι ο μέσος ρυθμός πληθυσμιακής μείωσης παραμένει ο ίδιος (-0,4%) στις δεκαετίες 61 - 71 - και 71 - 81.

Βασικός δημογραφικός στόχος είναι η ανακοπή του ρυθμού πληθυσμιακής μείωσης. Και επειδή, από τους παράγοντες των πληθυσμιακών μεταβολών, (φυσική κίνηση πληθυσμού, εξωτερική μετανάστευση, εσωτερική μετανάστευση), οι δυο πρώτοι προβλέπεται να ακολουθήσουν τις γενικές τάσεις τις χώρας, (επιβράδυνση της πτωτικής τάσης έως στασιμότητα της φυσικής αύξησης και ουσιαστικά εκμηδενισμός της εξωτερικής μετανάστευσης), ο δημογραφικός στόχος για τον νομό μεταφράζεται σε προσπάθεια ανακοπής της εσωτερικής μετανάστευσης από τον νομό προς τα μεγάλα αστικά κέντρα και κύρια προς την Αθήνα.

Στο επίπεδο της δημογραφικής πυραμίδας, προκύπτει σαν αναγκαίος στόχος η συγκράτηση των παραγωγικών ηλικιών 15 - 44 ετών ώστε να αποκατασταθεί το ποσοστό συμμετοχής τους στην πυραμίδα.

- Οικονομικός Ενεργός και μη ενεργός πληθυσμός (1991)
- Κατά την απογραφή του 1991

Στο σύνολο των περιοχών του νομού, ο ενεργός πληθυσμός είναι 85.693 άτομα, ενώ ο μη ενεργός είναι 110.631. Από τον ενεργό πληθυσμό οι απασχολούμενοι είναι 77.468 και οι άνεργοι 8.225.

Είναι σημαντικό να δοθεί μια πλήρη και τεκμηριωμένη εικόνα της δομής του ενεργού-και μη πληθυσμού του νομού. Έτσι παραθέτονται πίνακες με τον οικονομικώς ενεργό και μη πληθυσμό κατά φύλο και ομάδα ηλικιών. Αυτή η εργασία γίνεται για το σύνολο των περιοχών αλλά και - ειδικότερα - για τις αστικές ημιαστικές και αγροτικές περιοχές.

ΠΑΚΑΣ 1 - ΟΙΚΟΝΟΜΙΚΩΣ ΕΝΕΡΓΟΣ ΚΑΙ ΜΗ ΕΝΕΡΓΟΣ ΠΛΗΘΥΣΜΟΣ
ΚΑΤΑ ΦΥΛΟ ΚΑΙ ΟΜΑΔΕΣ ΗΛΙΚΙΩΝ

ΟΜΑΔΕΣ ΗΛΙΚΙΩΝ	ΟΙΚΟΝΟΜΙΚΩΣ ΕΝΕΡΓΟΙ				
	ΣΥΝΟΛΟ	ΑΠΑΣΧΟΛΟΥΜΕΝΟΙ	ΑΝΕΡΓΟΙ		ΟΙΚΟΝΟΜΙΚΩΣ ΜΗ ΕΝΕΡΓΟΙ
			ΣΥΝΟΛΟ	ΑΠΟ ΑΥΤΟΥΣ ΝΕΟΙ	

ΝΟΜΟΣ ΑΙΤΩΛΟΑΚΑΡΝΑΝΙΑΣ

ΣΥΝΟΛΟ ΠΕΡΙΟΧΩΝ

ΑΜΦΟΤΕΡΩΝ ΤΩΝ ΦΥΛΩΝ	85.693	77.468	8.225	4.507	110.631
10-14	710	559	151	122	18.005
15-19	5.018	3.323	1.695	1.400	13.030
20-24	10.366	7.316	3.050	2.126	5.776
25-29	10.559	9.155	1.404	641	4.314
30-34	10.612	9.955	657	136	4.305
35-39	9.688	9.324	354	39	3.924
40-44	9.194	8.482	312	19	4.474
45-49	6.944	6.751	193	9	4.117
50-54	8.022	7.800	222	9	5.875
55-59	6.929	6.801	128	6	7.316
60-64	5.007	4.952	55	0	9.269
65-69	1.714	1.710	4	0	8.871
70-74	584	584	0	0	7.613
75 +	346	346	0	0	13.742
ΑΡΡΕΝΕΣ	62.419	57.559	4.860	2.453	34.606
10-14	558	444	114	91	9.077
15-19	3.286	2.413	873	701	5.544
20-24	7.048	5.303	1.745	1.177	1.151
25-29	7.405	6.563	842	366	278
30-34	7.797	7.391	406	72	181
35-39	7.121	6.901	220	21	182
40-44	6.869	6.648	221	11	243
45-49	5.221	5.089	132	2	315
50-54	5.984	5.824	160	7	724
55-59	5.263	5.162	101	5	1.692
60-64	3.806	3.763	43	0	3.105
65-69	1.333	1.330	3	0	3.573
70-74	458	458	0	0	3.137
75 +	270	270	0	0	5.404
ΘΗΛΕΙΣ	23.274	19.909	3.365	2.054	76.025
10-14	152	115	37	31	8.928
15-19	1.732	910	822	699	7.486
20-24	3.318	2.013	1.305	949	4.625
25-29	3.154	2.592	562	275	4.036

ΚΑΤΑ ΦΥΛΟ ΚΑΙ ΟΜΑΔΕΣ ΗΛΙΚΙΩΝ

ΟΜΑΔΕΣ ΗΛΙΚΙΩΝ	ΟΙΚΟΝΟΜΙΚΩΣ ΕΝΕΡΓΟΙ					ΟΙΚΟΝΟΜΙΚΩΣ ΜΗ ΕΝΕΡΓΟΙ
	ΣΥΝΟΛΟ	ΑΠΑΣΧΟΛΟΥΜΕΝΟΙ	ΑΝΕΡΓΟΙ			
			ΣΥΝΟΛΟ	ΑΠΟ ΑΥΤΟΥΣ ΝΕΟΙ		

30-34	2.815	2.564	251	64	4.124
35-39	2.567	2.433	134	18	3.742
40-44	2.325	2.234	91	8	4.231
45-49	1.723	1.662	61	7	3.802
50-54	2.038	1.976	62	2	5.151
55-59	1.666	1.639	27	1	5.624
60-64	1.201	1.189	12	0	6.164
65-69	381	380	1	0	5.298
70-74	126	126	0	0	4.476
75 +	76	76	0	0	8.338

ΑΣΤΙΚΕΣ ΠΕΡΙΟΧΕΣ

ΑΝΘΩΤΕΡΩΝ ΤΩΝ ΦΥΛΩΝ	27.159	25.449	3.710	1.845	36.790
10-14	149	96	53	46	6.414
15-19	1.242	648	594	491	4.935
20-24	3.315	2.027	1.288	865	2.152
25-29	3.711	3.057	654	302	1.521
30-34	3.998	3.649	349	88	1.616
35-39	3.601	3.403	198	27	1.454
40-44	3.321	3.130	191	11	1.659
45-49	2.228	2.099	129	6	1.465
50-54	2.392	2.245	147	8	2.046
55-59	1.825	1.742	83	1	2.493
60-64	971	948	23	0	3.014
65-69	292	291	1	0	2.587
70-74	82	82	0	0	1.989
75 +	32	32	0	0	3.445
ΑΡΡΕΝΕΣ	18.971	16.933	2.038	923	11.724
10-14	118	78	40	33	3.230
15-19	1.740	464	276	228	2.180
20-24	2.007	1.323	684	442	571
25-29	2.308	1.957	351	152	113
30-34	2.689	2.491	198	42	52
35-39	2.466	2.362	104	12	43
40-44	2.447	2.323	124	6	86
45-49	1.719	1.640	79	1	100
50-54	1.896	1.795	101	6	281
55-59	1.484	1.421	63	1	661

ΠΑΝΑΚΑΣ 1 - ΟΙΚΟΝΟΜΙΚΩΣ ΕΝΕΡΓΟΙ ΚΑΙ Η/Η ΕΝΕΡΓΟΙ ΠΑΝΘΥΣΜΟΙ
ΚΑΤΑ ΦΥΛΟ ΚΑΙ ΟΜΑΔΕΣ ΗΛΙΚΙΩΝ

ΟΜΑΔΕΣ ΗΛΙΚΙΩΝ	ΟΙΚΟΝΟΜΙΚΩΣ ΕΝΕΡΓΟΙ					ΟΙΚΟΝΟΜΙΚΩΣ ΜΗ ΕΝΕΡΓΟΙ
	ΣΥΝΟΛΟ	ΑΠΑΣΧΟΛΟΥΜΕΝΟΙ	ΑΝΕΡΓΟΙ		[ΑΠΟ ΑΥΤΟΥΣ] [ΝΕΟΙ]	
			ΣΥΝΟΛΟ	[ΝΕΟΙ]		

60-64	779	761	18	0	1.165
65-69	226	226	0	0	1.057
70-74	67	67	0	0	847
75 +	25	25	0	0	1.338

ΘΗΛΕΙΣ 8.188 6.516 1.672 922 25.066

10-14	31	18	13	13	3.184
15-19	502	184	318	263	2.755
20-24	1.308	704	604	423	1.581
25-29	1.403	1.100	303	150	1.408
30-34	1.309	1.158	151	46	1.564
35-39	1.135	1.041	94	15	1.411
40-44	874	807	67	5	1.573
45-49	509	459	50	5	1.365
50-54	496	450	46	2	1.765
55-59	341	321	20	0	1.832
60-64	192	187	5	0	1.849
65-69	66	65	1	0	1.530
70-74	15	15	0	0	1.142
75 +	7	7	0	0	2.107

ΗΜΙΑΣΤΙΚΕΣ ΠΕΡΙΟΧΕΣ

ΑΝΦΟΤΕΡΩΝ ΤΩΝ ΦΥΛΩΝ 14.491 13.005 1.486 805 18.267

10-14	146	110	36	22	3.145
15-19	991	639	352	290	2.220
20-24	1.860	1.302	558	361	1.039
25-29	1.846	1.579	267	110	859
30-34	1.746	1.638	108	16	786
35-39	1.578	1.533	45	2	694
40-44	1.467	1.426	41	2	795
45-49	1.132	1.107	25	1	757
50-54	1.340	1.314	26	0	953
55-59	1.110	1.097	13	1	1.147
60-64	888	873	15	0	1.429
65-69	282	282	0	0	1.344
70-74	71	71	0	0	1.181
75 +	34	34	0	0	1.918

ΠΙΝΑΚΑΣ 1 - ΟΙΚΟΝΟΜΙΚΩΣ ΕΝΕΡΓΟΙ ΚΑΙ ΜΗ ΕΝΕΡΓΟΙ ΠΛΗΘΥΣΜΟΣ
ΚΑΤΑ ΦΥΛΟ ΚΑΙ-ΟΜΑΔΕΣ ΗΛΙΚΙΩΝ

ΟΜΑΔΕΣ ΗΛΙΚΙΩΝ	ΟΙΚΟΝΟΜΙΚΩΣ ΕΝΕΡΓΟΙ				
	ΣΥΝΟΛΟ	ΑΠΑΣΧΟΛΟΥΜΕΝΟΙ	ΑΝΕΡΓΟΙ		ΟΙΚΟΝΟΜΙΚΩΣ ΜΗ ΕΝΕΡΓΟΙ
			ΣΥΝΟΛΟ	ΑΠΟ ΑΥΤΟΥΣ ΝΕΟΙ	

ΑΡΡΕΝΕΣ	10.950	10.038	912	437	5.359
10-14	120	93	27	16	1.586
15-19	688	488	200	154	911
20-24	1.322	1.006	316	185	183
25-29	1.372	1.192	180	73	51
30-34	1.313	1.251	62	7	29
35-39	1.205	1.174	31	0	23
40-44	1.128	1.096	32	1	33
45-49	883	862	21	0	43
50-54	1.020	1.000	20	0	83
55-59	857	846	11	1	216
60-64	725	713	12	0	455
65-69	233	233	0	0	542
70-74	59	59	0	0	471
75 +	25	25	0	0	733
ΘΗΛΕΙΣ	3.541	2.967	574	368	12.908
10-14	26	17	9	6	1.559
15-19	303	151	152	136	1.309
20-24	538	296	242	176	856
25-29	474	387	87	37	808
30-34	433	387	46	9	757
35-39	373	359	14	2	671
40-44	339	330	9	1	762
45-49	249	245	4	1	714
50-54	320	314	6	0	870
55-59	253	251	2	0	931
60-64	163	160	3	0	974
65-69	49	49	0	0	802
70-74	12	12	0	0	710
75 +	9	9	0	0	1.185
ΑΓΡΟΤΙΚΕΣ ΠΕΡΙΟΧΕΣ					
ΑΜΦΟΤΕΡΩΝ ΤΩΝ ΦΥΛΩΝ	44.043	41.014	3.029	1.865	55.574
10-14	415	353	62	55	8.446
15-19	2.785	2.036	749	625	5.875
20-24	5.191	3.987	1.204	901	2.585

ΠΙΝΑΚΑΣ 1 - ΟΙΚΟΝΟΜΙΚΩΣ ΕΝΕΡΓΟΣ ΚΑΙ ΜΗ ΕΝΕΡΓΟΣ ΠΛΗΘΥΣΜΟΣ
ΚΑΤΑ ΦΥΛΟ ΚΑΙ ΟΜΑΔΕΣ ΗΛΙΚΙΩΝ

ΟΜΑΔΕΣ ΗΛΙΚΙΩΝ	ΟΙΚΟΝΟΜΙΚΩΣ ΕΝΕΡΓΟΙ				
	ΣΥΝΟΛΟ	ΑΠΑΣΧΟΛΟΥΜΕΝΟΙ	ΑΝΕΡΓΟΙ		ΟΙΚΟΝΟΜΙΚΩΣ ΜΗ ΕΝΕΡΓΟΙ
			ΣΥΝΟΛΟ	ΑΠΟ ΑΥΤΟΥΣ ΝΕΟΙ	
25-29	5.002	4.519	483	229	1.934
30-34	4.868	4.668	200	32	1.903
35-39	4.509	4.398	111	10	1.776
40-44	4.406	4.326	80	6	2.020
45-49	3.584	3.545	39	2	1.895
50-54	4.290	4.241	49	1	2.876
55-59	3.994	3.962	32	4	3.676
60-64	3.148	3.131	17	0	4.826
65-69	1.140	1.137	3	0	4.940
70-74	431	431	0	0	4.443
75 +	280	280	0	0	8.379
ΑΡΡΕΝΕΣ	32.498	30.588	1.910	1.096	17.523
10-14	320	273	47	43	4.261
15-19	1.858	1.461	397	321	2.453
20-24	3.719	2.974	745	550	397
25-29	3.725	3.414	311	141	114
30-34	3.755	3.649	146	23	100
35-39	3.450	3.365	85	9	116
40-44	3.294	3.229	65	4	124
45-49	2.619	2.587	32	1	172
50-54	3.068	3.029	39	1	360
55-59	2.922	2.895	27	3	815
60-64	2.302	2.289	13	0	1.485
65-69	874	871	3	0	1.974
70-74	332	332	0	0	1.819
75 +	220	220	0	0	3.333
ΘΗΛΕΙΣ	19.545	10.426	1.119	769	38.057
10-14	95	80	15	12	4.185
15-19	927	575	352	304	3.422
20-24	1.472	1.013	459	351	2.188
25-29	1.277	1.105	172	88	1.820
30-34	1.073	1.019	54	9	1.801
35-39	1.059	1.033	26	1	1.660
40-44	1.112	1.097	15	2	1.896
45-49	965	958	7	1	1.723
50-54	1.222	1.212	10	0	2.516
55-59	1.072	1.067	5	1	2.861

ΠΙΝΑΚΑΣ 1 - ΟΙΚΟΝΟΜΙΚΩΣ ΕΝΕΡΓΟΙ ΚΑΙ ΜΗ ΕΝΕΡΓΟΙ ΠΛΗΘΥΣΜΟΣ
ΚΑΤΑ ΦΥΛΟ ΚΑΙ ΟΜΑΔΕΣ ΗΛΙΚΙΩΝ

ΟΜΑΔΕΣ ΗΛΙΚΙΩΝ	ΟΙΚΟΝΟΜΙΚΩΣ ΕΝΕΡΓΟΙ					ΟΙΚΟΝΟΜΙΚΩΣ ΜΗ ΕΝΕΡΓΟΙ
	ΣΥΝΟΛΟ	ΑΠΑΣΧΟΛΟΥΜΕΝΟΙ	ΑΝΕΡΓΟΙ			
			ΣΥΝΟΛΟ	[ΑΠΟ ΑΥΤΟΥΣ] [ΝΕΟΙ]		

60-64	846	842	4	0	3.341
65-69	266	266	0	0	2.966
70-74	99	99	0	0	2.624
75 +	60	60	0	0	5.046

Πίνακας 2 - Οικονομικές ενεργές αλληλεπιδράσεις κατά γνήσιο, ορισμένες νέες και ειδικές αλληλεπιδράσεις οικονομικών δραστηριοτήτων. Ένδοιο (Ελλάδα), ορισμένες (Πολιτισμικά Ευρωπαϊκά Κέντρα και Θεσμολογικές, άλλες ορισμένες), μισθωτικές και αγοραίες επιχορηγήσεις και ορισμένες, μισθωτικές και αγοραίες επιχορηγήσεις και νομολογική Πράξη του 1991.

Κατηγορία	Ορισμένες αλληλεπιδράσεις															
	A - B	T	Δ	Ε	ΣΤ	Z - H	Ε	I	Κ	Λ	Μ	Ν	Ξ - Ο	Π	XI1	XI2 - XII2
Γνήσιο και ειδικές αλληλεπιδράσεων	Ένδοιο	Αγοραίες	Μισθωτικές	και αγοραίες	και αγοραίες	και αγοραίες	και αγοραίες	και αγοραίες	και αγοραίες	και αγοραίες	και αγοραίες	και αγοραίες	και αγοραίες	και αγοραίες	και αγοραίες	και αγοραίες
Κατηγορία	Α - Β	T	Δ	Ε	ΣΤ	Z - H	Ε	I	Κ	Λ	Μ	Ν	Ξ - Ο	Π	XI1	XI2 - XII2

ΚΩΔΟΣ ΑΠΟΔΟΚΑΡΗΜΑΤΙΚΕ

7	ποσάτων των γνήσιων	85.693	35.409	146	4.689	535	6.374	9.506	3.871	787	1.298	4.789	3.468	1.693	1.534	6	4.507	7.091
- 14		710	362	0	47	0	53	71	0	0	0	0	1	0	12	0	122	42
15-19		5.018	1.956	4	239	4	315	438	34	8	10	34	5	26	111	0	1.400	434
20-24		10.365	3.085	6	588	26	743	1.159	237	54	79	232	277	397	222	1	2.126	1.329
25-29		10.559	3.092	22	696	52	814	1.346	448	127	246	548	610	355	212	1	641	1.289
30-34		10.612	3.032	22	725	95	964	1.395	552	156	294	661	702	295	199	0	136	625
35-39		9.680	2.902	23	623	106	951	1.187	594	156	231	953	684	301	163	1	35	774
40-44		9.194	3.351	25	505	104	884	1.035	616	118	155	418	540	210	147	0	19	567
45-49		6.944	3.107	9	403	61	612	722	456	83	101	429	279	114	102	0	9	427
50-54		8.022	4.339	14	380	70	543	780	470	64	84	355	202	97	146	2	9	472
55-59		6.929	4.275	15	307	12	351	703	220	13	53	273	83	55	112	1	6	350
60-64		5.007	3.769	4	129	5	122	460	113	6	25	107	19	25	58	0	0	185
65-69		1.714	1.343	4	27	0	15	145	27	0	15	13	3	15	37	0	0	29
70-74		584	483	0	16	0	7	40	5	2	5	2	0	0	7	0	0	4
75 +		346	313	0	0	6	0	24	9	0	0	3	0	0	6	0	0	2
Αρθροί:		62.419	25.685	124	3.422	442	6.338	7.244	3.668	534	843	3.558	1.617	641	923	3	2.453	4.882
- 14		558	271	5	39	9	53	67	6	0	0	0	1	0	6	0	51	29
15-19		3.265	1.393	5	173	4	311	342	33	0	2	35	1	0	32	0	20	572
20-24		7.948	2.419	5	412	13	736	865	205	21	23	153	61	22	76	1	1.172	644
25-29		7.405	2.411	20	484	33	608	1.021	426	76	115	352	254	117	117	0	366	633
30-34		7.797	2.367	26	545	7	529	1.038	452	53	187	557	259	124	126	0	72	737
35-39		7.121	2.073	18	426	35	443	938	539	110	172	665	376	146	126	0	71	560
40-44		6.865	2.216	22	365	32	382	756	592	110	115	540	305	90	104	0	11	474
45-49		5.221	2.109	6	293	55	610	551	449	72	82	377	186	56	74	0	7	295
50-54		5.984	2.917	10	282	57	542	500	461	52	67	312	134	45	119	1	7	321
55-59		5.263	3.007	12	252	11	349	567	316	10	45	241	60	31	84	0	5	272
60-64		3.806	2.766	4	109	5	122	361	112	5	22	101	12	10	32	0	0	133
65-69		1.333	1.015	2	28	0	15	127	25	0	13	32	4	16	32	0	0	25
70-74		458	374	0	5	0	7	31	5	2	5	6	0	7	4	0	0	7
75 +		270	243	0	7	6	8	14	8	0	0	3	0	0	4	0	0	6
79.724		9.724	22	1.252	67	36	2.260	203	253	455	1.230	1.651	1.050	611	3	2.656	2.186	

Πίνακας 2 - Οικονομικός ενεργός πληθυσμός κατά φύλο, ομάδες ηλικιών και ομάδες κλάδων οικονομικής δραστηριότητας
 * Σύνολο Ελλάδος, αστικές (Πολυεθνικά Συγκροτήματα Αθηνών και Θεσσαλονίκης, λοιπές αστικές),
 ημιαστικές και αγροτικές περιοχές, διαμερίσματα κατά αστικές, ημιαστικές και αγροτικές περιοχές και νομοί.
 Απογραφή Πληθυσμού της 17ης Νοεμβρίου 1991..

Φύλο και ομάδες ηλικιών	Σύνολο	Ομάδες κλάδων οικονομικής δραστηριότητας															
		Τεχνικά, κτην/ψα, θήρα, θα- σοκομία αλιεία	Ορυχεία Λατομεία	Μεταποιη- τικές βιομηχα- νίες	Παροχή ηλ. ρεύματος φυσικού αερίου και νερού	Εμπόριο Κατασκευ- ές	Επισκευές Ξενοδοχεία, Εστιατόρια	Μεταφορές, Αποθηκεύσεις, Επικοινωνίες	Ενδιάμεσοι χρηματο- οργανισμοί	Διαχείριση δημ. διοικ. ση ακίνη- της περι- ουσίας ε- κμιστική ασφάλεια	Υγεία και κοινωνική μέριμνα	Παροχή ηλεκτρικών και Οικιακά προσωπικά όργανα	Εκτεροδι- κοινο- νισμοί και "Μέσοι"	Άνεν δόσο- ν κλάδοι Οικονομ. δραστηρ.			
Κατηγορία	---	Α - Β	Γ	Δ	Ε	ΣΤ	Ζ - Η	Θ	Ι	Κ	Λ	Μ	Ν	Ξ - Ο	Π	Χ11	Χ12 - Χ13
- 14	152	91	0	8	0	0	4	0	0	0	0	0	0	6	0	31	12
15-19	1.732	563	1	66	0	4	96	1	8	8	19	4	22	79	0	699	162
20-24	3.318	666	1	176	8	7	290	32	33	56	84	216	175	144	0	949	481
25-29	3.154	681	2	210	14	6	325	42	51	131	196	416	258	95	1	275	451
30-34	2.815	665	2	180	18	5	358	51	61	112	304	403	171	72	0	64	348
35-39	2.567	829	5	187	11	8	279	25	46	59	290	364	155	66	1	18	224
40-44	2.325	1.035	3	136	7	2	279	19	27	40	178	235	120	43	0	8	153
45-49	1.723	998	1	110	5	2	171	16	11	19	82	113	58	28	0	7	102
50-54	2.038	1.422	4	98	3	0	190	9	12	17	38	68	46	27	1	2	10
55-59	1.666	1.268	3	55	1	2	136	4	3	8	32	23	24	28	0	1	76
60-64	1.201	1.003	0	20	0	0	99	1	1	3	6	7	15	14	0	0	32
65-69	381	324	0	9	0	0	18	2	0	2	1	2	5	5	0	0	13
70-74	126	109	0	2	0	0	9	1	0	0	0	0	1	2	0	0	1
75 +	76	70	0	0	0	0	6	0	0	0	0	0	0	0	0	0	0

Μορφωτικό επίπεδο - σχολικές μονάδες

Το μορφωτικό επίπεδο του πληθυσμού είναι χαμηλό, χαμηλότερο μάλιστα από το μέσο εθνικό όρο. Το ποσοστό των πτυχιούχων Ανωτάτων Σχολών στο νομό παρουσιάζεται σταθερά υποδιπλάσιο του αντίστοιχου εθνικού ποσοστού. (Το ποσοστό των αποφοίτων της Μ.Ε. είναι υποτριπλάσιο του εθνικού. Το 1981 το 67% του πληθυσμού είχε μορφωτικό επίπεδο δημοτικού σχολείου και κάτω.) Η κατάσταση δεν δείχνει να πλησιάζει την εθνική καθώς και οι δύο πλευρές βελτιώνονται με τον ίδιο ρυθμό με αποτέλεσμα να υπάρχει σταθερό μορφωτικό χάσμα ανάμεσα στην Αιτωλνία και τον εθνικό μέσο όρο.

Το χαμηλό μορφωτικό επίπεδο του νομού ο οποίος στερείται και ειδικοτήτων χρήσιμων για την ανάπτυξη, αποτελεί τροχοπέδη σε οποιαδήποτε μελλοντική προσπάθεια ανάπτυξης. Ο νομός δεν μπορεί να στηριχθεί στο ανθρώπινο δυναμικό του για να πετύχει την ανάπτυξή του. Εκτός από γηρασμένο το ανθρώπινο δυναμικό παρουσιάζεται χαμηλής «ποιοτικά» σύνθεσης, όσον αφορά τα δυναμικά επαγγέλματα και το μορφωτικό επίπεδο και έτσι αναμένει «άνωθεν» κατευθύνσεις για την πρόοδό του χωρίς να είναι σε θέση ούτε αυτές να στηρίξει.

Παρακάτω παραθέτουμε πίνακα με στοιχεία του 1981 για το μορφωτικό επίπεδο:

Πίνακας Α. '5

Μορφωτικό επίπεδο **1981**

	Αποφ.Ανωτ Σχολών	Σπουδαστ. ΑΕΙ	Αποφ. Μ.Ε.	Αποφ.Γ' Λυκ.	Αποφ. ΣΕ	Μη αποφ.ΣΕ
Νομός	5189	617	11.035	14.077	84.277	36.042
Ποσοστό (%)	2,89	0,34	6,14	7,84	46,92	20,07
Χώρα Ποσοστό (%)	5,91	1,88	13,59	9,91	46,87	75,60

Πηγή: ΕΣΥΕ

Μετά την ανάλυση του μορφωτικού επιπέδου, αναφέρουμε ενδεικτικά με στοιχεία του σχολικού έτους 1990 - 91, τους αριθμούς των σχολικών μονάδων που υπάρχουν στο νομό.

Στην Α' βάρθμια εκπαίδευση έχουμε 145 νηπιαγωγεία (ιδιωτικά και δημόσια), 334 δημοτικά (ιδιωτικά και δημόσια), 1 ειδικό σχολείο όπως επίσης και 3 ειδικές τάξεις για μαθητές με ειδικές ανάγκες. Στην Β' βάρθμια εκπαίδευση έχουμε 45 γυμνάσια, 25 γενικά λύκεια, 10 Τ.Ε.Λ., 3 τεχνικές σχολές, 1 ΣΕΚ, 1 Ε.Π.Λ. Στην Γ' βάρθμια εκπαίδευση έχουμε 1 Α.Ε.Ι. στο Αγρίνιο. Στο Μεσολόγγι υπάρχουν 7 Τ.Ε.Ι. από τα οποία τα τρία μόνο λειτουργούν στο Μεσολόγγι, τα υπόλοιπα είναι παραρτήματα άλλων πόλεων.

Ο Νομός Αιτωλίας και Ακαρνανίας είχε, κατά την διετία 1990-1991, στην πρωτοβάθμια δημοτική εκπαίδευση σύνολο μαθητών 20.487 από τα οποία 9.908 ήταν κορίτσια. Σε ιδιωτικά σχολεία φοιτούσαν 198 μαθητές. Οι δημόσιες σχολικές μονάδες ήταν 295 ενώ υπύρχε μόνο μια ιδιωτική σχολική μονάδα.

Το διδακτικό προσωπικό όλων των δημοτικών σχολείων ήταν 1.167 άτομα εκ των οποίων 515 γυναίκες εκπαιδευτικοί.

Στην κατηγορία των Γενικών Λυκείων ο νομός έχει 25 σχολικές μονάδες, με σύνολο διδακτικού προσωπικού - μόνιμοι, αναπληρωτές, προσωρινοί - 366 ατόμων και σύνολο μαθητών 4.774.

Ο Νομός έχει μόνο ένα (1) ενιαίο Πολυκλαδικό Λύκειο με 106 καθηγητές ως διδακτικό προσωπικό και 1.129 μαθητές.

Στην δευτεροβάθμια γενική εκπαίδευση έχουμε 45 γυμνάσια με 10.072 μαθητές και 697 καθηγητές - μόνιμους, αναπληρωτές, προσωρινούς από τους οποίους 419 είναι καθηγήτριες.

VI: 7. Πρωτοβάθμια δημοτική εκπαίδευση : Μαθητές, σχολικές μονάδες και διδακτικό προσωπικό, κατά γεωγραφικό διαμέρισμα και νομό : 1990/91

Primary education (primary schools) : Pupils, school units and teaching staff, by geographic region and department : 1990/91

Γεωγραφικά διαμερίσματα και νομοί Geographic region and department	Μαθητές όλων των δημοτικών σχολείων Pupils in all primary schools		Από αυτές, σε ιδιωτικά Thereof in private schools		Σχολικές μονάδες, σύνολο School units, total	Από αυτές, σε ιδιωτικές Thereof private	Διδακτικό προσωπικό όλων των δημοτικών σχολείων Teaching staff in all primary schools		Από αυτό, σε ιδιωτικά Thereof in private schools	
	Σύνολο Total	Θήλειες Females	Σύνολο Total	Θήλειες Females			Σύνολο Total	Θήλειες Females	Σύνολο Total	Θήλειες Females
Ελλάδος—Greece, total	813.353	394.228	57.450	27.612	7.653	394	43.599	22.762	2.564	1.469
Μεγάλη Πελοπόννησος—Greater Ions	244.301	118.548	32.399	15.709	975	113	11.651	7.189	1.228	963
Στερεά Ελλάδα και Εύβοια—Rest Central Greece and Evia	98.475	47.514	4.927	2.218	1.057	11	5.397	2.866	179	121
Ετώλια και Ακαρνανίας—Etolia and Akarnania	20.487	9.908	198	79	295	1	1.167	515	6	3
Αιτωλίας (υπόλοιπα)—Aitiki (rest)	36.094	17.331	4.708	2.129	215	9	1.771	1.083	172	117
Αιτωλίας—Viotia	9.689	4.674	—	—	99	—	543	275	—	—
Βοιωτίας—Evia	17.563	8.535	21	10	197	1	1.022	546	1	1
Ερμιονίδας—Ermionida	1.371	639	—	—	55	—	122	50	—	—
Καλαμάρας—Kalamata	10.867	5.275	—	—	148	—	614	321	—	—
Καλαμάρας—Fokiza	2.404	1.152	—	—	48	—	158	76	—	—
Πελοπόννησος—Peloponnisos	82.324	39.735	1.178	606	1.143	4	4.550	2.376	49	41
Αργολίδας—Argolida	7.937	3.791	237	101	91	—	396	194	8	6
Αρκαδίας—Arkadia	6.585	3.166	—	—	111	—	413	204	—	—
Αχαΐας—Achaia	26.824	12.997	616	366	296	5	1.346	735	27	23
Αιτωλίας—Illa	12.687	6.199	—	—	202	—	736	366	—	—
Κορινθίας—Korinthia	10.197	4.933	—	—	135	—	543	294	—	—
Λακωνίας—Lakonia	6.371	3.070	201	95	120	1	374	191	7	7
Μεσσηνίας—Messinia	11.723	5.579	124	44	188	1	742	390	7	5
Νήσοι—Ionian Islands	14.962	7.337	102	49	225	—	849	371	6	5
Ζακύνθου—Zakynthos	2.728	1.322	—	—	34	—	171	73	—	—
Κεφαλονιάς—Kefalonia	8.309	4.143	102	49	131	1	437	176	6	5
Κεφαλληνίας—Kefalonia	2.364	1.131	—	—	27	—	126	64	—	—
Λευκάδας—Lefkada	1.561	741	—	—	33	—	115	58	—	—
Ιππίας—Ipiros	26.159	12.634	126	48	429	2	1.732	680	6	5
Ιωνίας—Aitolo	5.552	2.660	—	—	93	—	388	154	—	—
Θεσσαλονίκης—Thesprotia	3.553	1.731	—	—	60	—	257	99	—	—
Ιωαννίνων—Ioannina	12.161	5.829	126	48	196	2	769	305	6	5
Πρεβέζης—Preveza	4.893	2.414	—	—	80	—	318	122	—	—
Θεσσαλίας—Thessalia	58.956	28.545	822	383	710	2	3.265	1.636	33	29
Καρδίτσας—Karditsa	8.940	4.343	—	—	148	—	569	266	—	—
Λαρίσης—Larissa	22.620	11.050	822	383	234	2	1.205	637	33	29
Μαγνησίας—Magnissia	16.173	7.812	—	—	144	—	830	441	—	—
Τρικάλων—Trikala	11.223	5.340	—	—	184	—	661	292	—	—
Μακεδονίας—Makedonia	175.910	85.334	6.679	3.204	1.534	19	9.399	4.539	239	171
Γρεβενών—Grevena	2.246	1.120	—	—	57	—	166	60	—	—
Δράμας—Drama	7.733	3.768	—	—	77	—	426	213	—	—
Ημαθίας—Imathia	11.749	5.659	—	—	82	—	635	309	—	—
Θεσσαλονίκης—Thessaloniki	76.282	36.901	6.557	3.145	392	18	3.609	1.838	233	165
Καβάλας—Kavala	10.246	4.981	—	—	91	—	539	252	—	—
Καστοριάς—Kastoria	4.683	2.337	—	—	64	—	291	138	—	—
Κιλκίς—Kilkis	5.019	2.414	—	—	106	—	317	136	—	—
Κοζάνης—Kozani	13.635	6.637	—	—	135	—	723	353	—	—
Πέλλης—Pella	10.913	5.327	—	—	130	—	649	289	—	—
Πιερίας—Pieria	9.175	4.467	—	—	78	—	495	238	—	—
Σερρών—Serres	13.473	6.463	122	59	157	1	831	380	6	6
Φλωρίνης—Florina	4.314	2.117	—	—	80	—	301	139	—	—
Χαλκιδικής—Chalkidiki	6.442	3.143	—	—	85	—	417	194	—	—
Θράκης—Thraliki	27.895	13.531	9.783	4.723	485	233	1.928	697	765	93
Εβρου—Evros	9.650	4.695	—	—	129	—	621	309	—	—
Ξάνθης—Xanthi	8.836	4.264	4.219	2.025	142	77	549	189	275	37
Ροδόπης—Rodopi	9.409	4.572	5.564	2.698	214	156	758	199	490	56
Νήσοι Αιγαίου—Aegean Islands	36.965	18.008	194	85	486	1	2.142	1.104	9	3
Δωδεκανήσου—Dodekanisos	14.865	7.308	—	—	131	—	782	402	—	—
Κυκλάδων—Kyklades	7.365	3.540	194	85	122	1	457	235	9	3
Λέσβου—Lesvos	7.444	3.654	—	—	111	—	461	252	—	—
Σάμου—Samos	3.059	1.483	—	—	79	—	188	76	—	—
Χίου—Chios	4.232	2.023	—	—	43	—	254	139	—	—
Κρήτης—Kriti	47.406	23.042	1.240	587	609	4	2.686	1.304	50	38
Ροσσετών—Iraklio	24.624	11.843	901	423	273	2	1.386	679	35	25
Λασιθίου—Lassithi	5.668	2.751	—	—	74	—	344	156	—	—
Ρεθύμνης—Rethymno	5.866	2.914	—	—	120	—	350	152	—	—
Χανίων—Chanina	11.248	5.534	339	164	142	2	606	317	15	13

Πίνακας — Table VI: 9. Συνέχεια — Continued

Γεωγραφικό διαμέρισμα και νομός	Μαθητές — Pupils		Σχολικές μονάδες School units	Διδακτικό προσωπικό πλήρους απασχόλησεως (μόνιμοι, αναπληρωτές, προσωρινοί) Teaching staff of full-time employment (permanent, substitute, temporary)		Geographic region and department
	Σύνολο Total	Θήλειες Females		Σύνολο Total	Θήλειες Females	
Σύνολο Ελλάδος	253.481	141.735	1.133	18.340	8.965	Greece, total
Περιφέρεια Πρωτευούσης	95.330	51.571	298	6.397	3.282	Greater Athens
Λοιπή Στερεά Ελλάς και Εύβοια	27.800	15.972	158	2.014	974	Rest of Central Greece and
Αιτωλίας και Ακαρνανίας	4.774	2.765	25	366	176	Etolia and Akarnania
Αττικής (υπόλοιπο)	9.705	5.608	50	691	356	Attiki (rest)
Βοιωτίας	3.280	1.933	23	275	133	Viotia
Ευβοίας	4.451	2.530	24	296	144	Evia
Ευρυτανίας	397	216	6	11	5	Evritania
Φθιώτιδος	4.355	2.459	23	306	127	Fthiotida
Φωκίδος	838	461	7	69	33	Fokida
Πελοπόννησος	25.177	14.497	136	1.951	953	Peloponnissos
Αργολίδος	2.620	1.578	8	181	80	Argolida
Αρκαδίας	1.973	1.192	13	175	81	Arkadia
Αχαΐας	7.855	4.421	36	569	280	Achaia
Ηλείας	4.081	2.295	25	339	182	Ilia
Κορινθίας	3.155	1.511	15	232	120	Korinthia
Λακωνίας	1.980	1.119	13	173	80	Lakonia
Μεσσηνίας	3.513	2.061	26	282	130	Messinia
Ιόνιοι Νήσοι	4.077	2.358	27	299	123	Ionian Islands
Ζακύνθου	484	311	4	42	23	Zakynthos
Κεφαρίας	2.241	1.276	11	152	51	Kerkyra
Κεφαλληνίας	801	459	7	62	33	Kefalania
Λευκάδος	551	312	5	43	16	Lefkada
Ήπειρος	8.544	4.767	46	727	336	Ipiros
Αρτης	1.993	1.063	11	168	67	Arta
Θεσπρωτίας	962	536	5	96	46	Thesprotia
Ιωαννίνων	3.775	2.149	21	317	152	Ioannina
Πρεβέζης	1.814	1.028	9	146	71	Preveza
Θεσσαλία	17.522	9.880	78	1.263	593	Thessalia
Καρδίτσας	3.017	1.620	16	194	91	Karditsa
Λαρίσης	7.419	4.210	31	538	260	Larissa
Μαγνησίας	3.904	2.290	20	294	132	Magnissia
Τρικάλων	3.182	1.760	11	237	110	Trikala
Μακεδονία	49.621	27.959	227	3.584	1.701	Makedonia
Γρεβενών	707	395	6	60	29	Grevena
Δράμας	1.418	802	9	104	44	Drama
Ημαθίας	2.575	1.515	14	190	92	Imathia
Θεσσαλονίκης	26.397	14.505	100	1.876	934	Thessaloniki
Καβάλας	2.635	1.541	13	207	93	Kavala
Καστοριάς	1.457	821	4	100	44	Kastoria
Κιλκίς	1.304	747	9	110	50	Kilkis
Κοζάνης	3.109	1.848	19	215	93	Kozani
Πέλλης	2.019	1.217	8	141	65	Pella
Πιερίας	1.706	998	8	129	55	Pieria
Σερρών	3.857	2.178	22	290	123	Serres
Φλωρίνης	817	460	5	63	32	Florina
Χαλκιδικής	1.620	932	10	99	47	Chalkidiki
Θράκη	4.695	2.624	26	390	202	Thrakli
Έβρου	2.213	1.275	14	169	93	Evros
Ξάνθης	1.452	806	6	126	59	Xanthi
Ροδόπης	1.030	543	6	95	50	Rodopi
Νήσοι Αιγαίου	8.914	5.156	80	800	348	Aegean Islands
Δωδεκανήσου	3.475	2.021	22	285	125	Dodekanisoss
Κυκλάδων	1.681	1.023	23	190	96	Kyklades
Λέσβου	1.921	1.084	17	183	69	Lesvos
Σάμου	770	449	8	72	28	Samos
Χίου	1.067	579	10	70	30	Chios
Κρήτη	11.801	6.951	57	915	453	Kriti
Ηρακλείου	6.381	3.722	28	465	234	Iraklio
Λασιθίου	1.777	1.061	8	151	67	Lassithi
Ρεθύμνης	1.207	744	7	111	54	Rethymno
Χανίων	2.436	1.424	14	188	98	Chania

Β' ΓΕΝΙΚΑ ΛΥΚΕΙΑ — B. GENERAL LYCEA

Πίνακας — Table VI: 9. Συνέχεια — Continued

Γεωγραφικό διαμέρισμα και νομός	Μαθητές — Pupils		Σχολικές μονάδες School units	Διδακτικό προσωπικό πλήρους απασχόλησης (μόνιμοι, αναπληρωτές, προσωρινοί) Teaching staff of full-time employment (permanent, substitute, temporary)		Geographic region and department
	Σύνολο Total	Θήλειες Females		Σύνολο Total	Θήλειες Females	
Γ' ΕΝΙΑΙΑ ΠΟΛΥΚΛΑΔΙΚΑ ΛΥΚΕΙΑ — C. MULTIBRANCH LYCEA						
Σύνολο Ελλάδος	20.108	10.477	25	1.891	950	Greece, total
περιφέρεια Πρωτεύουσας	5.804	2.923	6	525	289	Greater Athens
από Στερεά Ελλάδα και Εύβοια	1.129	626	1	106	44	Rest of Central Greece and Evia
Αιτωλίας και Ακαρνανίας	1.129	626	1	106	44	Etolia and Akarmania ←
Αττικής (υπόλοιπο)	—	—	—	—	—	Attiki (rest)
Βοιωτίας	—	—	—	—	—	Viotia
Ευβοίας	—	—	—	—	—	Evia
Ευρυτανίας	—	—	—	—	—	Evritania
Φθιώτιδος	—	—	—	—	—	Fthiotida
Φωκίδος	—	—	—	—	—	Fokida
Πελοπόννησος	1.469	754	2	139	78	Peloponnissos
Αργολίδος	—	—	—	—	—	Argolida
Αρκαδίας	—	—	—	—	—	Arkadia
Αχαΐας	793	402	1	75	43	Achaia
Ηλείας	—	—	—	—	—	Ilia
Κορινθίας	—	—	—	—	—	Korinthia
Λακωνίας	—	—	—	—	—	Lakonia
Μεσσηνίας	676	352	1	64	35	Messinia
όνια Νήσοι	268	144	1	31	14	Ionian Islands
Ζακύνθου	268	144	1	31	14	Zakynthos
Κέρκυρας	—	—	—	—	—	Kerkyra
Κεφαλληνίας	—	—	—	—	—	Kefallinia
Λευκάδος	—	—	—	—	—	Lefkada
Ηπείρος	760	387	1	79	37	Ipiros
Αρτας	—	—	—	—	—	Arta
Θεσπρωτίας	—	—	—	—	—	Thesprotia
Ιωαννίνων	760	387	1	79	37	Ioannina
Πρεβέζης	—	—	—	—	—	Preveza
Θεσσαλία	2.549	1.323	3	237	11	Thessalia
Καρδίτσας	692	373	1	65	22	Karditsa
Λαρίσης	—	—	—	—	—	Larissa
Μαγνησίας	1.074	513	1	101	48	Magnissia
Τρικάλων	783	437	1	71	31	Trikala
Μακεδονία	5.450	2.916	7	504	241	Makedonia
Γρεβενών	—	—	—	—	—	Grevena
Δράμας	656	360	1	64	30	Drama
Ημαθίας	799	430	1	73	32	Imathia
Θεσσαλονίκης	1.166	635	1	125	72	Thessaloniki
Καβάλας	773	405	1	67	32	Kavala
Καστοριάς	—	—	—	—	—	Kastoria
Κιλίκης	—	—	—	—	—	Kilkis
Κοζάνης	575	299	1	50	20	Kozani
Πέλλης	518	272	1	48	27	Pella
Πιερίας	963	515	1	77	28	Pieria
Σερρών	—	—	—	—	—	Serres
Φλωρίνης	—	—	—	—	—	Florina
Χαλκιδικής	—	—	—	—	—	Chalkidiki
Θράκη	1.192	597	2	118	68	Thraki
Έβρου	789	389	1	79	46	Evros
Ξάνθης	—	—	—	—	—	Xanthi
Ροδόπης	403	208	1	39	22	Rodopi
Νήσοι Αιγαίου	—	—	—	—	—	Aegean Islands
Δωδεκανήσου	—	—	—	—	—	Dodekanissos
Κυκλάδων	—	—	—	—	—	Kyklades
Λέσβου	—	—	—	—	—	Lesvos
Σάμου	—	—	—	—	—	Samos
Χίου	—	—	—	—	—	Chios
Κρήτη	1.487	807	2	152	78	Kriti
Ηρακλείου	—	—	—	—	—	Iraklio
Λασιθίου	—	—	—	—	—	Lassithi
Ρεθύμνης	740	441	1	77	40	Rethymno
Χανίων	747	366	1	75	38	Chania

VI: 9. Δευτεροβάθμια γενική εκπαίδευση: Μαθητές, σχολικές μονάδες και διδακτικό προσωπικό, κατά γεωγραφικό διαμέρισμα και νομό: 1990/91
Secondary general education: Pupils, school units and teaching staff, by geographic region and department: 1990/91

Γεωγραφικό διαμέρισμα και νομός	Μαθητές — Pupils		Σχολικές μονάδες School units	Διδακτικό προσωπικό πλήρους απασχόλησης (μόνιμοι, αναπληρωτές, προσωρινοί) Teaching staff of full-time employment (permanent, substitute, temporary)		Geographic region and department
	Σύνολο Total	Θήλειες Females		Σύνολο Total	Θήλειες Females	
Α' ΓΥΜΝΑΣΙΑ — A. HIGH SCHOOLS						
Σύνολο Ελλάδος	442.815	212.225	1.808	29.571	18.427	Greece, total
περίγειο Πρωτεύουσας	141.087	67.959	420	8.618	5.815	Greater Athens
και Στερεά Ελλάς και Εύβοια	51.965	24.945	238	3.650	2.211	Rest of Central Greece and Evia
Αιτωλίας και Ακαρνανίας	10.072	4.796	45	697	419	Etolia and Akarnania
Αττικής (υπολοιπό)	19.196	9.280	70	1.271	796	Attiki (rest)
Βοιωτίας	5.234	2.439	30	420	250	Viotsia
Ευβοίας	8.691	4.209	39	545	337	Evia
Ευρυτανίας	785	351	9	110	56	Evyritania
Φθιώτιδος	6.733	3.239	35	502	295	Fthiotida
Φωκίδος	1.254	631	10	105	58	Fokida
Ελαπίνηρος	44.187	21.066	212	3.125	1.944	Peloponnissos
Αργολίδος	4.213	2.023	16	263	167	Argolida
Αρκαδίας	3.462	1.664	22	290	176	Arkadia
Αχαΐας	14.258	6.834	58	972	634	Achaia
Ηλείας	6.804	3.185	40	515	310	Ilia
Κορινθίας	5.738	2.733	25	411	263	Korinthia
Λακωνίας	3.293	1.509	17	227	115	Lakonia
Μεσσηνίας	6.419	3.058	34	447	279	Messinia
Ιονια Νήσοι	7.776	3.788	45	640	369	Ionian Islands
Ζακύνθου	1.272	644	9	122	76	Zakynthos
Κερκύρας	4.333	2.091	26	339	192	Kerkyra
Κεφαλληνίας	1.252	616	10	106	58	Kefallinia
Λευκάδος	919	437	6	73	43	Lefkada
Ιππείρος	14.266	6.779	86	1.178	696	Ipiros
Άρτης	3.041	1.429	20	231	132	Arta
Θεσπρωτίας	1.822	880	12	156	87	Thesprotia
Ιωαννίνων	6.474	3.089	42	600	363	Ioannina
Πρεβέζης	2.929	1.381	12	191	114	Preveza
Θεσσαλία	32.538	15.376	141	2.149	1.302	Thessalia
Καρδίτσας	5.558	2.639	29	409	249	Karditsa
Λαρίσης	12.459	5.871	53	831	503	Larissa
Μαγνησίας	8.384	3.966	33	533	333	Magnissia
Τρικάλων	6.137	2.900	26	376	217	Trikala
Μακεδονία	96.350	46.454	401	6.344	3.857	Makedonia
Γρεβενών	1.347	625	6	95	57	Grevena
Δράμας	4.072	1.948	19	265	154	Drama
Ημαθίας	6.607	3.193	25	425	264	Imathia
Θεσσαλονίκης	42.193	20.443	137	2.695	1.686	Thessaloniki
Καβάλας	5.730	2.695	24	373	212	Kavala
Κασσώπιας	2.437	1.192	16	180	109	Kastoria
Κιλκίς	2.470	1.226	16	195	122	Kilkis
Κοζάνης	6.887	3.290	37	497	303	Kozani
Πέλλης	5.673	2.759	24	360	218	Pella
Πιερίας	5.509	2.615	20	318	197	Pieria
Σερρών	7.595	3.590	40	512	311	Serres
Φλωρίνης	2.252	1.099	16	178	97	Florina
Χαλκιδικής	3.578	1.779	21	251	127	Chalkidiki
Θράκη	10.846	4.951	53	767	470	Thraki
Εβρου	5.465	2.556	25	365	210	Evros
Ξάνθης	2.832	1.230	17	210	126	Xanthi
Ροδόπης	2.549	1.165	11	192	134	Rodopi
Νήσοι Αιγαίου	18.087	8.761	112	1.462	799	Aegean Islands
Δωδεκανήσου	6.966	3.367	38	488	268	Dodekanissos
Κυκλάδων	3.680	1.809	29	397	216	Kyklades
Λέσβου	3.863	1.868	23	289	149	Lesvos
Σάμου	1.457	719	10	129	71	Samos
Χίου	2.121	998	12	159	95	Chios
Κρήνη	25.713	12.206	100	1.638	964	Kriti
Ηρακλείου	14.033	6.627	49	821	497	Iraklio
Λασιθίου	2.962	1.436	14	205	106	Lassithi
Ρεθύμνης	3.239	1.561	16	228	140	Rethymno
Χανίων	5.479	2.582	21	384	221	Chania

Απασχόληση και Ανεργία

Με τον όρο «ανεργία» χαρακτηρίζουμε την οικονομική κατάσταση κατά την οποία ένα μέρος του εργατικού δυναμικού, ενώ προσφέρεται να εργαστεί, δε βρίσκει δουλειά και υποχρεώνεται σε εργασιακή αδράνεια. Η ανεργία αποτελεί πραγματική κοινωνική μάστιγα, γιατί αποστερεί από τους ανθρώπους τα μέσα βιοπορισμού των ίδιων και των οικογενειών τους, προκαλεί κοινωνική αναταραχή, πριμοδοτεί την εγκληματικότητα κ.λ.π.

Μια «κρυφή» μορφή ανεργίας είναι η υποαπασχόληση, δηλαδή η δυνατότητα εξεύρεσης μόνο περιστασιακής εργασίας, ιδιαίτερα σε παρασιτικές δραστηριότητες ή μόνο κάποιες εποχές του χρόνου (εποχιακή ανεργία). Με την ανεργία συνδέεται επίσης και η ετεροαπασχόληση, δηλαδή η εξεύρεση κάποιας δουλειάς σε επάγγελμα διαφορετικό από εκείνο που ασκεί κανονικά ο εργαζόμενος ή για το οποίο έχει ειδικευτεί (π.χ. οικονομολόγος που εργάζεται σαν πωλητής, ηλεκτρολόγος που εργάζεται σαν οικοδόμος κ.λ.π.).

Στις παραπάνω παραγράφους αναφέρονται εισαγωγικά στοιχεία για την ανεργία, την ετεροαπασχόληση προκειμένου να κατανοήσουμε καλύτερα το φαινόμενο της ανεργίας.

Η επόμενη παράγραφος ασχολείται με το πρόβλημα της ανεργίας και της απασχόλησης στο σύνολο της χώρας. Τα στοιχεία τα οποία δίνονται αφορούν και το νομό Αιτωλ/νίας ειδικότερα.

Εξαιτίας του μειωμένου ρυθμού οικονομικής ανάπτυξης των τελευταίων ετών, η απασχόληση έχει μειωθεί επιπλέον, αν και το μερίδιο του ενεργού πληθυσμού που συμμετέχει στο σύνολο του εργατικού δυναμικού είναι από τα χαμηλότερα στην Κοινότητα, ο αριθμός των θέσεων εργασίας δεν έχει συμβαδίσει με την αύξηση του αριθμού εκείνου που αναζητούν εργασία. Όπως και αλλού στην Ευρώπη, ο ρυθμός ανεργίας έχει ανέλθει σε επίπεδα πάνω από το 9% ποσοστό που, αν και παραμένει

χαμηλότερο από το αντίστοιχο άλλων κοινοτικών χωρών, δεν έχει προηγούμενο στην Ελλάδα. Η κυβέρνηση προβλέπει ότι η ανεργία θα αγγίξει το 10% για να ακολουθήσει σταδιακή μόνο βελτίωση. Η αύξηση όμως της απασχόλησης θα είναι πιο ισχυρή στους κλάδους υπηρεσιών και όχι στην μεταποίηση της οποίας το μερίδιο στο σύνολο της απασχόλησης, αν και σταθερό για πολλά χρόνια, έχει τώρα αρχίσει να μειώνεται.

Η Ανεργία στο Νομό Αιτωλοακαρνανίας

Σύμφωνα με τα στοιχεία και τις καταστάσεις του Οργανισμού Απασχόλησης Εργατικού Δυναμικού στους 20.000 εργατικό δυναμικό της - 31 Δεκεμβρίου 1996 - οι εγγεγραμμένοι άνεργοι ήταν 2.018.

Από αυτούς τους άνεργους οι επιδοτούμενοι άνεργοι ήταν 811. Από το σύνολο των εγγεγραμμένων ανέργων οι 969 ήταν άνδρες και οι 1.049 ήταν γυναίκες.

Παρατηρήσαμε ότι η ανεργία - σύμφωνα με τα παραπάνω στοιχεία - πλήττει το ίδιο σχεδόν τους άνδρες και τις γυναίκες.

Βέβαια αξίζει να παρατηρήσουμε ότι τα ανωτέρω στοιχεία είναι στοιχεία προσεγγιστικά για το πρόβλημα της ανεργίας. Δεν είναι δυνατόν να έχουμε μια σαφή πληροφόρηση για την κατάσταση των ανέργων την στιγμή που εμείς επιθυμούμε. Οι αποκλίσεις οφείλονται συνήθως στην αμέλεια και την αδιαφορία των ανέργων να ενημερώσουν τα κατά τόπους γραφεία του οργανισμού απασχόλησης εργατικού δυναμικού.

Πάντως τα στοιχεία του ΟΑΕΔ είναι ακριβέστερα από τα στοιχεία της απογραφής της στατιστικής υπηρεσίας. Αυτό οφείλεται στο ότι τα στοιχεία του ΟΑΕΔ διαρκώς ενημερώνονται και εμπλουτίζονται ενώ της Στατιστικής Υπηρεσίας είναι γενικότερα και αναφέρονται σε μεγαλύτερο χρονικό ορίζοντα. Το ποσοστό των ανέργων σε σχέση με το εργατικό δυναμικό είναι 2018/20.000 περίπου ίσο με 10%.

Σημαντικό ρόλο στην ανεργία παίζει η εκπαίδευση. Οι συνθήκες και τα προγράμματα εκπαιδύσεως συντελούν στην διόγκωση του προβλήματος της ανεργίας. Ο δημόσιος χαρακτήρας της εκπαίδευσης επηρεάζει την απασχόληση στο σύνολο της χώρας. Χρειάζεται κρατική παρέμβαση για την εξυγίανση της εκπαίδευσης και σύνδεσή της με την αγορά εργασίας.

Στις επόμενες παραγράφους δίνονται στοιχεία για την δευτεροβάθμια και τριτοβάθμια εκπαίδευση και την ανεργία που πλήττει τους απόφοιτούς της. Είναι επόμενο τα δεδομένα αυτά να αναφέρονται για όλη την Ελλάδα. Καλύπτουν σε γενικές γραμμές και το νομό Αιτωλνίας.

Η εκπαίδευση της νεολαίας: Δευτεροβάθμια & Τριτοβάθμια Εκπαίδευση.

Η βελτίωση της ανταγωνιστικότητας της ελληνικής βιομηχανίας εξαρτάται σε σημαντική έκταση από την εξασφάλιση ειδικευμένου και κινητοποιημένου εργατικού δυναμικού. Ένας σημαντικός παράγοντας για τη διαμόρφωση του εργατικού δυναμικού είναι η εκπαίδευση η οποία, ενώ δεν μπορεί να εξετασθεί με στενά λειτουργικό γνώμονα, επηρεάζει σημαντικά την απόδοση των εργαζομένων.

Κατά μέσον όρο, η διάρκεια της σχολικής εκπαίδευσης είναι αρκετά υψηλή, με βάση τα διεθνή πρότυπα. Αλλά, αντίθετα με τη γενική εμπειρία άλλων χωρών, η ανεργία είναι υψηλότερη μεταξύ εκείνων με τίτλους ανωτέρων σπουδών. Έτσι, το 1990 η ανεργία για εκείνους χωρίς πτυχίο δευτεροβάθμιας εκπαίδευσης ήταν λιγότερη του 5%, ενώ η ανεργία εκείνων με ανώτερα τυπικά προσόντα ήταν διπλάσια πλέον. Συγκεκριμένα, η ανεργία στους νέους με απολυτήριο δευτεροβάθμιας εκπαίδευσης ήταν σχεδόν 13%. Αυτό προκαλεί σοβαρά ερωτήματα ως προς τη σύνθεση και καταλληλότητα του προγράμματος σπουδών και την επιλογή του τύπου των Σχολών που κάνουν οι Έλληνες νέοι.

Πιστεύουμε ότι πρέπει να καταβληθεί μεγαλύτερη προσπάθεια ώστε να βοηθηθεί ο προσανατολισμός των μαθητών όσον αφορά τις ευκαιρίες και τα πλεονεκτήματα της επαγγελματικής και τεχνικής σταδιοδρομίας. Σήμερα, ως γνωστό, από τις ενδείξεις δημοσκοπήσεων, οι θέσεις εργασίας στο δημόσιο τυγχάνουν υψηλής προτίμησης μεταξύ των μαθητών του λυκείου και οι περισσότεροι βλέπουν την εισαγωγή στα ΑΕΙ ως μέσο πρόσληψης στο δημόσιο. Αυτό αντανακλάται στην υπερβάλλουσα ζήτηση εισαγωγής στα πανεπιστήμια, όπως τουλάχιστον προκύπτει από το υψηλό ποσοστό επαναληπτικών εισιτηρίων εξετάσεων στα πανεπιστήμια και, τελικά στην υψηλή ανεργία μεταξύ των αποφοίτων, που συχνά περιμένουν την εμφάνιση μιας ευκαιρίας απασχόλησης στο δημόσιο. Οι προοπτικές επέκτασης της απασχόλησης στο δημόσιο είναι σήμερα τόσο περιορισμένες ώστε να καθίσταται το πρόβλημα οξύ.

Καθώς το μέσο επίπεδο τυπικών προσόντων των νεοεισερχομένων στην αγορά εργασίας έχει βελτιωθεί, έχει αυξηθεί και η αναλογία των πτυχιούχων που ασχολούνται στη βιομηχανία και (σε μικρότερη έκταση) στις υπηρεσίες. Η αναλογία αποφοίτων ΑΕΙ - ΤΕΙ αυξήθηκε από 3% σε άνω του 10% μεταξύ των ετών 1983 και 1990¹⁹. Το μερίδιο των πτυχιούχων τουλάχιστον δευτεροβάθμιας εκπαίδευσης αυξήθηκε από 21% σε 33%²⁰. Αυτή η μετατόπιση αντανακλά μάλλον τις μεταβολές στους νεοεισερχόμενους στην αγορά εργασίας παρά τις προτιμήσεις των εργοδοτών. Πράγματι, η πείρα μας δείχνει ότι οι εργοδότες δεν αποδίδουν μεγάλη σημασία στις γνώσεις που απέκτησε ο εργαζόμενος στο πανεπιστήμιο ή στην τεχνική εκπαίδευση: το περιεχόμενο των σπουδών, γενικά, δεν προετοιμάζει τους σπουδαστές κατά τρόπο επαρκή για τις επιχειρήσεις ή την επαγγελματική τους ζωή.

Ακόμη και οι εξειδικευμένες σχολές που είναι ειδικά σχεδιασμένες ως επαγγελματικές, δεν παρέχουν προγράμματα μαθημάτων που να έχουν άμεση συνάφεια με τις τρέχουσες ανάγκες των επιχειρήσεων. Το

πρόβλημα του προγράμματος σπουδών πηγάζει από την ανεπαρκή σημασία που δίνεται στις απόψεις των βιομηχανικών και επαγγελματικών οργανώσεων. Αν επιθυμούμε αυτές οι επαγγελματικές σχολές να συμβάλουν στην οικονομική ανάπτυξη, τότε πρέπει να λαμβάνονται σοβαρά υπόψη στην κατάρτιση των προγραμμάτων σπουδών οι απόψεις της βιομηχανίας.

Σπουδαστές στην επίσημη Εκπαίδευση

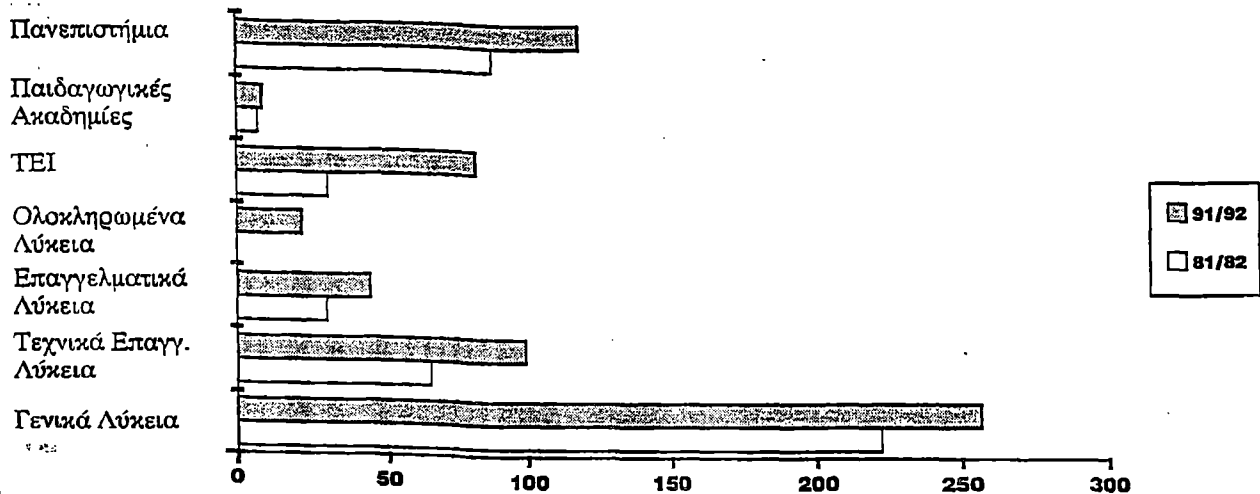

Ανεργία κατά τίτλους σπουδών

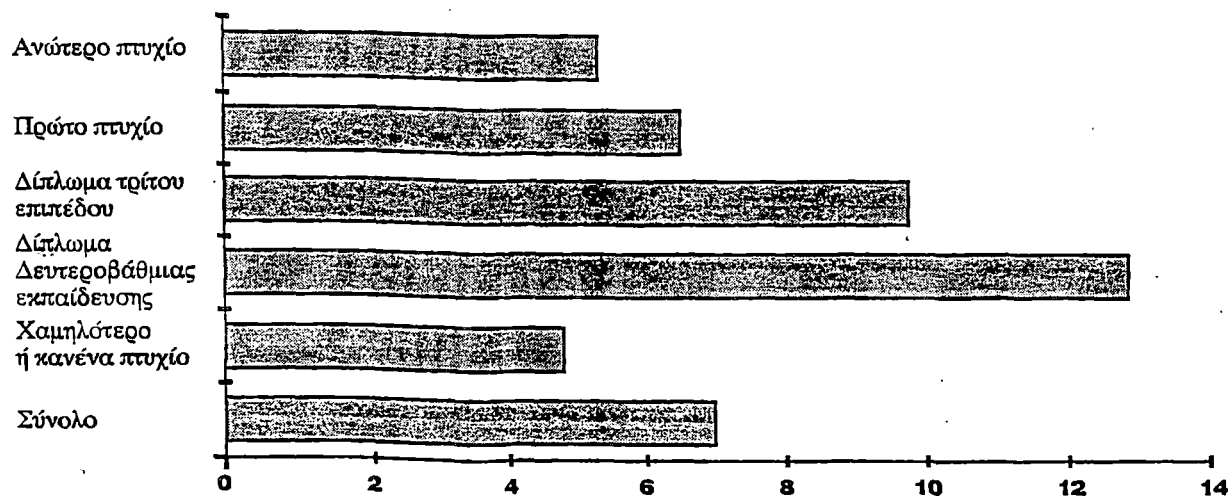

ΜΕΡΟΣ ΔΕΥΤΕΡΟ

- ΔΕΥΤΕΡΟΓΕΝΗΣ ΤΟΜΕΑΣ
- ΔΙΑΡΘΡΩΣΗ ΤΗΣ ΜΕΤΑΠΟΙΗΣΗΣ
- ΚΑΤΑΝΟΜΗ ΒΙΟΤΕΧΝΙΩΝ ΑΝΑ ΠΕΡΙΟΧΗ
- ΒΙΟΤΕΧΝΙΕΣ ΣΤΟ ΝΟΜΟ ΑΙΤΩΛΝΙΑΣ
- ΒΙΟΜΗΧΑΝΙΕΣ ΣΤΟ ΝΟΜΟ ΑΙΤΩΛΝΙΑΣ
- ΣΥΜΠΕΡΑΣΜΑΤΑ

Δευτερογενής Τομέας

Ο δευτερογενής τομέας είναι σε χαμηλό επίπεδο με χαμηλό ποσοστό απασχολουμένων και συνδέεται άμεσα με την μεταποίηση αγροκτηνοτροφικών προϊόντων. Υπάρχουν μονάδες για οικοδομικά μονωτικά υλικά, ενώ ελάχιστες προσπάθειες επενδύσεων μέσω αναπτυξιακών νόμων (ανήκουμε στην Γ' Ζώνη κινήτρων) κατάφεραν να αποφύγουν την κρίση. Η περιοχή αυτή χαρακτηρίζεται από ανυπαρξία δικτύου μεταποιητικής δραστηριότητας με υψηλό τεχνολογικό επίπεδο, ανταγωνιστικό, γεγονός που οδηγεί τον τομέα σε διάλυση.

Με το 16% του πληθυσμού συμβάλλει κατά 25% στο ΑΕΠ του Νομού. Ο κλάδος της μεταποίησης των αγροτικών προϊόντων είναι ο πλέον δυναμικός. Παρατηρείται τάση επέκτασης του σε τομείς πέραν του αγροτικού σαν αποφυγής της επερχόμενης κρίσης. Υπάρχουν μεγάλες και οικογενειακές μονάδες που δραστηριοποιούνται στο χώρο της οικοδομικής, των πλαστικών, των ειδών διατροφής κ.ά. Απαιτούνται επενδύσεις για νέες τεχνολογίες και το άνοιγμα της περιοχής στο χώρο αυτό.

Επιχειρείται ανάλυση της υφιστάμενης διάρθρωσης της βιομηχανίας και βιοτεχνίας. Δίνονται εκτιμήσεις για τον υφιστάμενο κεφαλαιουχικό εξοπλισμό ενώ γίνεται μια προσπάθεια προσέγγισης της αλληλεξάρτησης ανάμεσα, τόσο στους υπάρχοντες κλάδους της μεταποίησης, όσο και στους παραγωγικούς κλάδους της περιοχής.

Διάρθρωση της μεταποίησης

Το βασικό γνώρισμα της μεταποιητικής δραστηριότητας στο Νομό είναι η έλλειψη ενός συγκροτημένου πυρήνα οργανωμένου σε βιοτεχνική

βάση. Η κυρίως βιομηχανία της περιοχής κατά 86% αποτελείται από μικρές ατομικές μονάδες, ενώ το υπόλοιπο 14% αναφέρεται σε μονάδες μεσαίου μεγέθους - απασχόληση άνω των 100 ατόμων ανά μονάδα. Δεν παρατηρούνται μονάδες μεγάλου μεγέθους.

Λαμβάνοντας υπόψη και την ποσοστιαία κατανομή της απασχόλησης του του Νομού κατά μέγεθος βιομηχανικού καταστήματος, φαίνεται το χαμηλό ποσοστό συγκέντρωσης της απασχόλησης σε καταστήματα μεσαίου μεγέθους και συνεπώς η χαμηλή, σχετικά, παραγωγικότητα της εργασίας στην μεταποίηση στο Νομό.

Η μεταποίηση στο Νομό κατανέμεται ισομερώς μεταξύ των διαφόρων κλάδων, αλλά συγκεντρώνεται στους κλάδους:

Βιομηχανίες ειδών διατροφής	21,35%	της συνολικής απασχόλ.
Καπνοβιομηχανίες	16%	»
Βιομηχανίες ένδυσης, υπόδησης	10,05%	»
Βιομηχανίες ξύλου, φελλού	6,42%	»
Βιομηχανίες προϊόντων από μη μεταλλικά ορυκτά	7,39%	»
Βιομηχανίες κατασκευής τελικών προϊόντων από μέταλλο	7,57%	»
Βιομηχανίες κατασκευής ηλεκτρικών μηχανών	9,93%	»

Οι επτά αυτοί κλάδοι συγκεντρώνουν το 79% της απασχόλησης.

Η έμφαση στη μεταποιητική δραστηριότητα στο Νομό δίνεται στα προϊόντα διατροφής, καπνού, ξυλείας, προϊόντα από μη μεταλλικά ορυκτά, προϊόντα από μέταλλο και ηλεκτρικές μηχανές - συσκευές.

Είναι έντονη η ανυπαρξία άλλων δυναμικών κλάδων που θα μπορούσαν να είναι η κινητήρια δύναμη της ανάπτυξης στη περιοχή και φορείς των συγκριτικών της πλεονεκτημάτων.

Μέχρι της 14/5/96 υπήρχαν στο Νομό βιοτεχνίες και βιομηχανίες:

Βιοτεχνίες 3.636

Βιομηχανίες 61

Κατανομή βιοτεχνιών ανά περιοχή	
Αγρινίου	1.573
Μεσολογγίου	339
Ναυπάκτου	379
Θέρμου	117
Αιτωλικού	142
Αμφιλοχίας	193
Βόνιτσας	192

Βιοτεχνίες στο Νομό Αιτωλίας

Στο Νομό Αιτωλίας λειτουργούν αρκετές 3.636 βιοτεχνίες οι οποίες σύμφωνα με το αντικείμενο δραστηριότητάς τους διακρίνονται στις παρακάτω κατηγορίες:

- ΗΛΕΚΤΡΟΛΟΓΕΙΑ ΑΥΤΟΚΙΝΗΤΩΝ
- ΒΙΟΤΕΧΝΙΕΣ ΧΡΩΜΑΤΩΝ
- ΒΙΟΤΕΧΝΙΕΣ ΠΑΡΑΓΩΓΗΣ & ΕΜΠΟΡΙΑΣ ΓΕΩΡΓΙΚΩΝ ΠΡΟΪΟΝΤΩΝ
- ΒΙΟΤΕΧΝΙΕΣ ΠΩΛΗΣΗΣ ΣΥΝΤΗΡΗΣΗΣ ΚΑΙ ΕΠΙΣΚΕΥΗΣ ΜΟΤΟΣΙΚΛΕΤΩΝ - ΜΟΤΟΠΟΔΗΛΑΤΩΝ
- ΒΙΟΤΕΧΝΙΕΣ ΠΟΤΟΠΟΙΕΙΑΣ ΚΑΙ ΟΙΝΟΠΟΙΕΙΑΣ
- ΒΙΟΤΕΧΝΙΕΣ ΠΛΑΣΤΙΚΩΝ
- ΚΛΩΣΤΟΨΦΑΝΤΟΥΡΓΕΙΑ
- ΣΙΔΗΡΟΑΛΟΥΜΙΝΙΚΑΤΑΣΚΕΥΕΣ
- ΒΙΟΤΕΧΝΙΕΣ ΙΜΑΤΙΣΜΟΥ
- ΞΥΛΟΥΡΓΕΙΑ
- ΥΦΑΝΤΟΥΡΓΕΙΑ
- ΤΥΡΟΚΟΜΕΙΑ
- ΒΙΟΤΕΧΝΙΕΣ ΖΑΧΑΡΟΠΛΑΣΤΙΚΗΣ
- ΒΙΟΤΕΧΝΙΕΣ ΑΛΕΥΡΩΝ

Βιομηχανίες στο Νομό Αιτωλίας

Με βάση τις καταστάσεις του επιμελητηρίου Αιτωλίας οι βιομηχανίες του Νομού Αιτωλίας ανέρχονται στις 61.

Σύμφωνα με το αντικείμενο εργασίας τους οι επιχειρήσεις αυτές διακρίνονται σε καπνοβιομηχανίες, βιομηχανίες ψύχους, βιομηχανίες κεραμοποιίας, βιομηχανίες ποτών, βιομηχανίες επεξεργασίας και εμπορίας ορύζης και λοιπών τροφίμων, βυρσοδεψία, βιομηχανίες παραγωγής και εμπορίας έτοιμου σκυροδέματος, βιομηχανίες παραγωγής τυροκομικών προϊόντων, βιομηχανίες ζαχαρόπηκτων και αφυδατωμένων προϊόντων, χοιροτροφικές μονάδες, βιομηχανίες προϊόντων γύψου και βιομηχανίες παραγωγής προϊόντων ιχθυοκαλλιέργειας.

Παρακάτω αναφέρονται σχεδόν όλες οι βιομηχανίες του Νομού Αιτωλίας σύμφωνα με την επωνυμία τους το διακριτικό τους τίτλο το αντικείμενό τους και την έδρα τους.

Τα στοιχεία αυτά επίσης για μερικές από τις βιομηχανίες και το προσωπικό που απασχολεί η κάθε μια και πόσοι από το προσωπικό έχουν κάποιο πτυχίο. Τα στοιχεία αυτά στηρίζονται στο αρχείο του Γραφείου Επιθεώρησης Εργασίας του Αγρινίου.

ΑΦΟΙ ΠΑΝΑΓΟΠΟΥΛΟΙ Α.Ε.Β.Ε.Κ.

Αντικείμενο εργασίας είναι η εμπορία και εξαγωγή καπνών και έχει έδρα το Αγρίνιο. Απασχολεί 6 λογιστές απ' τους οποίους οι 2 είναι απόφοιτοι ΑΕΙ και ο ένας ΤΕΙ, 4 τεχνίτες καπνού και 40 με 50 εργάτες οι οποίοι είναι εποχιακοί.

ΑΦΟΙ ΠΑΠΑΣΤΡΑΤΟΥ

Το αντικείμενο είναι η εμπορία και εξαγωγή καπνού και έχει έδρα το Αγρίνιο. Απασχολεί 7 νυχτοφύλακες, 2 μηχανολόγους, 1 οδηγό, 4 τεχνίτες καπνού, 3 πρακτικούς μηχανικούς, 8 χειριστές κλαρκ, 5 Διοικητικούς Υπαλλήλους απ' τους οποίους οι 2 κατέχουν πτυχίο ΤΕΙ και 2 πτυχίο ΑΕΙ, 4 ηλεκτροτεχνίτες, 1 οικοδόμο και 10 καπνεργάτριες.

ΑΦΟΙ ΗΛΙΟΥ Α.Ε.Β.Τ.Ε.Ε.

Με αντικείμενο την εμπορία και εξαγωγή καπνών και έδρα το Αγρίνιο.

ΞΥΛΟΥΡΓΙΚΟ ΕΡΓΟΣΤΑΣΙΟ ΑΦΩΝ ΣΤΥΛΙΑΝΟΥ ΚΑΚΑΜΠΟΥΚΗ

Έχει αντικείμενο εργασίας την παρκετοβιομηχανία και εδρεύει στο Αγρίνιο και συγκεκριμένα στην Εθνική οδό Αγρινίου - Αντιρρίου.

ΕΥ-ΓΕ.ΠΙΣΤΙΟΛΑΣ ΑΝΩΝΥΜΟΣ ΒΙΟΜΗΧΑΝΙΚΗ ΚΑΙ ΕΜΠΟΡΙΚΗ ΕΤΑΙΡΙΑ

Ο διακριτικός τίτλος της βιομηχανίας είναι ΕΥ.ΓΕ.ΠΙΣΤΙΟΛΑΣ Α.Ε. Το αντικείμενο εργασίας είναι η επεξεργασία και εμπορία ορύζης και λοιπών τροφίμων. Έχει έδρα το Αγρίνιο. Απασχολεί 4 ανιδείκτους εργάτες, 5 Διοικητικούς Υπαλλήλους, 1 χειριστή Η/Υ, 1 πρακτικό μηχανικό, 3 ηλεκτροτεχνίτες, 4 οδηγούς, 2 περιοδεύοντες πωλητές, 1 υδραυλικό, 1 μυλωνά και 2 αποθηκάρους.

ΜΟΤΙΒΟ EXPORT Α.Ε.

Έχει αντικείμενο εργασίας την βιομηχανία και εμπορία γραβατών και γενικών ειδών νεωτερισμού. Εδρεύει στον Αγ. Παύλο Μεσολογίου.

ΘΕΟΔΩΡΟΣ ΚΥΡΚΟΣ -ΧΟΙΡΟΤΡΟΦΙΚΗ ΒΟΝΙΤΣΑΣ Α.Ε.

Ασχολείται με τις χοιροτροφικές εργασίες και έχει έδρα τη Βόνιτσα.

«KENT. A.E.»

Το αντικείμενο εργασίας είναι η παραγωγή εξατμίσεων αυτοκινήτων και καταλυτών καθώς και το εμπόριο αυτοκινήτων. Έδρα της βιομηχανίας είναι ο Στάνος.

ΒΙΟΔΕΞ Α.Ε.

Η επιχείρηση είναι βυρσοδεψείο και έχει έδρα το Αγρίνιο.

ΠΡΟ.ΒΙ.ΜΙ. ΔΥΤΙΚΗΣ ΕΛΛΑΔΟΣ Α.Β.Ε.Ε.

Ο διακριτικός τίτλος της βιομηχανίας είναι PROVIMI WESTERN GREECE S.A. Ασχολείται με την παραγωγή και εμπορία ζωοτροφών και ιχθυοτροφών. Έδρα του είναι ο Κουβαράς.

ΜΕΤΑΛΛΟΠΛΑΣΤΙΚΗ ΑΓΡΙΝΙΟΥ Α.Ε.

Έχει αντικείμενο εργασίας την κατασκευή μεταλλικών και πλαστικών δοχείων, βαρελιών κ.λ.π. Έχει έδρα το Αγρίνιο. Απασχολεί 13 Διοικητικούς Υπαλλήλους απ' τους οποίους οι δύο είναι απόφοιτοι ΤΕΙ, 3 περιοδεύοντες πωλητές, 3 φύλακες, 8 ηλεκτροτεχνίτες, 5 πρακτικούς μηχανικούς, 1 συντηρητή, 3 αποθηκάρους, 7 οδηγούς, 3 χειριστές κλαρκ και 15 ανιδείκτους εργάτες.

ΑΝΩΝΥΜΟΣ ΕΜΠΟΡΙΚΗ & ΒΙΟΤΕΧΝΙΚΗ ΕΤΑΙΡΕΙΑ

ΠΑΡΑΓΩΓΙΚΗ - ΤΥΠΟΠΟΙΗΤΙΚΗ Α.Ε.Β.Ε.

Έχει αντικείμενο εργασίας την παραγωγή και εμπορία κρέατος. Έχει έδρα την Σπολάϊτα.

ΙΧΘΥΟΕΚΤΡΟΦΕΙΑ ΜΕΣΟΛΟΓΓΙΟΥ Ε.Π.Ε.

Ασχολείται με την ιχθυοκαλλιέργεια. Έχει έδρα την Κατοχή.

ΑΛΕΞΟΠΟΥΛΟΣ ΝΙΚΟΛΑΟΣ & ΣΙΑ Ε.Ε.

Είναι μια χοιροτροφική μονάδα. Η έδρα της επιχείρησης είναι στο Αγρίνιο.

ΛΑΪΝΑΣ ΣΤΑΥΡΟΣ & ΣΙΑ Ε.Ε.

Ασχολείται με τις χοιροτροφικές επιχειρήσεις. Έχει έδρα στα Καλύβια.

ΑΓΡΟΤΙΚΗ ΒΙΟΜΗΧΑΝΙΑ ΕΞΑΓΩΓΩΝ ΑΓΡΙΝΙΟΥ Ε.Π.Ε.

Ο διακριτικός της τίτλος είναι ΑΓΡΟΒΕΞ Ε.Π.Ε. Ασχολείται με τα αγροτικά προϊόντα. Έχει την έδρα της στο Αγρίνιο.

ΙΧΘΥΟΚΑΛΛΙΕΡΓΕΙΕΣ ΣΚΑΛΑΣ ΕΠΕ - ΜΕΤΑΜΟΡΦΩΣΕΩΣ ΣΩΤΗΡΟΣ.

Αντικείμενο εργασίας της βιομηχανίας αυτής είναι η ιχθυοκαλλιέργεια. Εδρεύει στη Σκάλα Ναυπάκτου.

ΔΗΜΗΤΡΙΟΣ ΠΑΠΑΔΑΚΗΣ & ΣΙΑ Ε.Ε.

Ασχολείται με την χοιροτροφία. Έχει έδρα στη Γιανούζι Αγρινίου.

ΘΑΛΑΣΣΙΑ ΤΡΟΦΙΜΑ Α.Ε.

Διακρίνεται με τον τίτλο «SEX FOOD». Το αντικείμενο εργασίας της επιχείρησης είναι η επεξεργασία και Παρασκευή ψαριών. Εδρεύει στο Φοίνικα Μεσολογγίου.

ΠΟΣΕΙΔΩΝ ΙΧΘΥΟΚΑΛΛΙΕΡΓΕΙΑ Ε.Π.Ε.

Το αντικείμενο εργασίας της είναι οι ιχθυοκαλλιέργειες. Εδρεύει στον Αστακό.

ΨΙΛΟΓΙΑΝΝΟΠΟΥΛΟΣ ΔΗΜΗΤΡΙΟΣ

Αντικείμενο εργασίας της επιχείρησης είναι η χοιροτροφεία. Έχει έδρα στα Καλύβια.

ΙΝΤΕΡΑΓΚΡΟ Ι. ΠΙΣΣΗΣ - ΓΕΩΡΓΙΚΗ - ΜΕΤΑΠΟΙΗΤΙΚΗ ΚΑΙ ΕΜΠΟΡΙΚΗ ΓΕΩΡΓΙΚΩΝ ΚΑΙ ΚΤΗΝΟΤΡΟΦΙΚΩΝ ΠΡΟΪΟΝΤΩΝ Α.Ε.

Αντικείμενο εργασίας της βιομηχανίας είναι η παραγωγή και εμπορία γεωργικών προϊόντων. Η έδρα της είναι στη Βόνιτσα.

FLORA Α.Ε.

Ασχολείται με το Ζαχαρόπηκτα και αφυδατωμένα προϊόντα. Η έδρα της επιχείρησης είναι στο Αγρίνιο και συγκεκριμένα το εργοστάσιο βρίσκεται στο 7ο χιλ. Εθνικής οδού. Απασχολεί 4 διοικητικούς υπαλλήλους- έναν με πτυχίο ΑΕΙ και έναν πτυχιούχο ΤΕΙ- 2 περιοδεύοντες πωλητές, 1 αποθηκάριο 2 πρακτικούς μηχανικούς, 2 θερμαστές, 1 χημικό μηχανικό, 1 ηλεκτροτεχνίτη και 17 ανιδίκευτους εργάτες.

ΕΡΓΟΜΠΕΤΟΝ ΑΓΡΙΝΙΟΥ Α.Ε.

Ασχολείται με την παραγωγή και εμπορία έτοιμου σκυροδέματος και αδρανών υλικών. Έχει έδρα της στο Αγρίνιο.

**Β. & Δ. ΑΥΓΕΡΙΝΟΣ - ΒΙΟΜΗΧΑΝΙΑ ΓΑΛΑΚΤΟΣ ΣΠΑΡΤΟΥ
ΑΜΦΙΛΟΧΙΑΣ Α.Ε.**

Η βιομηχανία έχει ως αντικείμενο εργασίας την παρασκευή τυροκομικών προϊόντων. Έχει έδρα στην Αμφιλοχία.

ΔΕΛΑΠΟΡΤΑΣ ΙΩΑΝΝΗΣ ΤΟΥ ΑΝΔΡΕΑ

Ασχολείται με τις υδατοκαλλιέργειες. Η έδρα της επιχείρησης είναι στον Αστακό.

ΜΥΤΙΚΑΣ Α.Ε.-ΙΧΘΥΟΚΑΛΛΙΕΡΓΗΤΙΚΕΣ ΕΠΙΧΕΙΡΗΣΕΙΣ.

Το αντικείμενο εργασίας της επιχείρησης είναι η καλλιέργεια ψαριών-οστρακοειδών και χελιών και η εμπορία αυτών. Έχει έδρα της στο Μύτικα.

ΥΔΑΤΟΚΑΛΛΙΕΡΓΕΙΕΣ ΜΕΣΟΛΟΓΓΙΟΥ Α.Ε.

Ασχολείται με την παραγωγή και εμπορία ιχθυρών. Εδρεύει στο Μεσολόγγι.

**ΑΦΟΙ Β. ΠΑΠΑΓΕΩΡΓΙΟΥ - ΖΩΟΤΕΧΝΙΚΕΣ ΕΠΙΧΕΙΡΗΣΕΙΣ
ΑΓΡΙΝΙΟΥ Α.Ε.**

Διακρίνεται με τον τίτλο ζωοτεχνικές επιχειρήσεις ΑΓΡΙΝΙΟΥ Α.Ε. Ασχολείται με την αναπαραγωγή βελτιωμένων φύλων χοίρων και την παραγωγή αλλαντικών κρέατος κ.λ.π. συναφών. Έχει την έδρα της στο Αγρίνιο.

ΚΩΝ.& ΑΝΤΩΝ.ΣΤΕΡΓΙΟΥ-ΧΟΙΡΟΤΡΟΦΕΙΑ ΞΗΡΟΜΕΡΟΥ Α.Ε.

Έχει ως αντικείμενο εργασίας την αναπαραγωγή χοίρων και το εμπόριο χοιρινού κρέατος. Έχει την έδρα της στην Παλαιομάννινα.

ΑΦΟΙ ΤΣΙΑΜΑΚΗ-ΧΟΙΡΟΤΡΟΦΙΚΕΣ ΕΠΙΧΕΙΡΗΣΕΙΣ «SIVISTA»

A.E.

Ασχολείται με τις χοιροτροφικές εργασίες. Έχει την έδρα της στη Μ.Χωρα.

PIGOFARM A.E.

Είναι μια χοιροτροφική επιχείρηση. Εδρεύει στα Καλύβια.

ΧΟΙΡΟΤΡΟΦΕΙΑ ΑΙΤΩΛΙΑΣ «Η ΛΕΥΚΑ» A.E.

Είναι μια χοιροτροφική μονάδα και έχει την έδρα της στη θέση Λεύκα Αγρινίου.

ΑΣΤΡΟΝ ΒΙΟΜΗΧΑΝΙΚΗ-ΕΜΠΟΡΙΚΗ & ΧΗΜΙΚΗ Ε.Π.Ε.

Διακρίνεται με τον τίτλο «ΑΣΤΡΟΝ Ε.Π.Ε.». Το αντικείμενο εργασίας της είναι το εμπόριο η μεταποίηση, η τυποποίηση, η συσκευασία και αντιπροσωπεία χημικών, γεωργικών προϊόντων και ειδών διατροφής. Έχει την έδρα της στο Αγρίνιο.

EUROFOOD ΑΝΩΝΥΜΟΣ ΕΜΠΟΡΙΚΗ ΚΑΙ ΒΙΟΜΗΧΑΝΙΚΗ ΕΤΑΙΡΕΙΑ.

Το αντικείμενο εργασίας της βιομηχανίας είναι το εμπόριο και επεξεργασία γεωργικών ειδών και τροφίμων. Έχει την έδρα της στο Μεσολόγγι.

PLAGTON Ε.Π.Ε.

Ο Διακριτικός της τίτλος είναι «PLAGTON L.T.D.». Ασχολείται με τις ιχθυοκαλλιέργειες. Έχει την έδρα της στο Αρχοντοχώρι.

Χ.ΣΤΑΥΡΟΠΟΥΛΟΣ-Α.ΤΑΛΙΟΥΡΑΣ Ο.Ε.Ε.

Το αντικείμενο εργασίας της επιχείρησης είναι το εμπόριο χώντων ζώων και κρεάτων. Έχει την έδρα της στο Δοκίμι.

ΙΧΘΥΟΤΡΟΦΙΚΗ Ε.Π.Ε.

Ασχολείται με την καλλιέργεια παραγωγή και εμπορία ιχθυών. Έχει την έδρα της στο Μεσολόγγι.

ΧΟΙΡΟΤΡΟΦΕΙΑ Δ.ΣΚΕΠΕΤΑΡΗΣ & ΣΙΑ «ΤΑ ΠΗΓΑΔΙΑ» Ε.Π.Ε.

Είναι μια χοιροτροφική μονάδα. Έχει την έδρα της στον Αστακό.

ΙΩΑΝΝΗΣ Β.ΝΑΚΑΣ & ΣΙΑ Ο.Ε.

Ασχολείται με την εκμετάλλευση και εμπορία της χοιροτροφικής μονάδας. Έχει την έδρα της στο Μεσολόγγι.

ΔΙΟΝΥΣΙΟΣ ΦΕΡΕΝΤΙΝΟΣ ΜΕΤΑΠΟΙΗΤΙΚΗ ΚΑΙ ΕΜΠΟΡΙΑ ΧΟΙΡΙΝΩΝ ΚΑΙ ΑΛΛΩΝ ΚΤΗΝΟΤΡΟΦΙΚΩΝ ΠΡΟΙΟΝΤΩΝ Α.Ε.

Ασχολείται με την παραγωγή εκτροφή, πάχυνση, μεταποίηση και εμπορία ζώντων ζώων ή σφάγιων χοιρινών ή άλλων κτηνοτροφικών προϊόντων. Η επιχείρηση έχει την έδρα της στη Βόνιτσα.

ΤΕΙΣΤΥ ΦΙΣ (TESTY FISH) - ΥΔΑΤΟΚΑΛΙΕΡΓΕΙΕΣ ΔΥΤΙΚΗΣ ΕΛΛΑΔΟΣ Ε.Π.Ε.

Ασχολείται με τις υδατοκαλλιέργειες και έχει την έδρα της στο Νεοχώρι.

ΑΦΟΙ ΠΑΝΤΕΛΗΣ Κ.ΛΑΪΝΑΣ-ΛΕΩΝΙΔΑΣ Κ.ΛΑΪΝΑΣ Ο.Ε.

Είναι μια χοιροτροφική μονάδα. Έχει έδρα της στη Γουριώτισσα.

ΑΣΤΕΡΙΑΣ Ε.Π.Ε.

Το αντικείμενο εργασίας της επιχείρησης είναι η ανάπτυξη, πάχυνση, εμπόριο και εκμετάλλευση ιχθυρών. Η επιχείρηση έχει την έδρα της στον Αστακό.

ΥΔΑΤΟΚΑΛΛΙΕΡΓΗΤΙΚΗ ΑΝΩΝΥΜΟΣ ΒΙΟΜΗΧΑΝΙΚΗ ΕΜΠΟΡΙΚΗ ΚΑΙ ΤΟΥΡΙΣΤΙΚΗ ΕΤΑΙΡΕΙΑ.

Διακρίνεται με τον τίτλο «SILVER FISH». Το αντικείμενο εργασίας της εταιρείας είναι η παραγωγή και εκτροφή ιχθυρών. Η έδρα της είναι στην Αμφιλοχία.

ΙΧΘΥΟΚΑΛΛΙΕΡΓΗΤΙΚΟ ΚΕΝΤΡΟ ΑΧΕΛΩΟΥ Α.Ε.

Ασχολείται με τις ιχθυοκαλλιέργειες και εδρεύει στο Νεοχώρι.

ΠΑΝΑΓΙΩΤΗΣ Γ.ΧΡΗΣΤΟΥ & ΣΙΑ Ο.Ε.

Ασχολείται με την αναπαραγωγή και πώληση χοιρινών καθώς και με την επεξεργασία προϊόντων και υποπροϊόντων κρέατος. Έχει την έδρα της στη Ρίγανη.

ΑΜΥΛΚΟ ΓΕΩΡΓΙΚΗ ΒΙΟΜΗΧΑΝΙΚΗ & ΕΜΠΟΡΙΚΗ Α.Ε.

Διακρίνεται με τον τίτλο «ΑΜΥΛΚΟ Α.Ε.». Ασχολείται με την παραγωγή ζωοτροφών καθώς και με την παραγωγή καρφοβελόνων και λοιπών ειδών σιδηρουργίας. Έχει έδρα της στο Νεοχώρι.

FLAXAIR ΕΥΚΑΜΠΤΟΙ ΑΕΡΑΓΩΓΟΙ Ε.Π.Ε.

Ασχολείται με την κατασκευή και εμπορία εύκαμπτων αεραγωγών για χρήση βιομηχανικών οικιακών και άλλων εφαρμογών. Έχει την έδρα της στο Νεοχώρι.

ΜΗΔΙΚΗ ΔΥΤΙΚΗΣ ΕΛΛΑΔΟΣ ΑΝΩΝΥΜΟΣ ΒΙΟΜΗΧΑΝΙΚΗ ΕΜΠΟΡΙΚΗ ΕΤΑΙΡΕΙΑ.

Το αντικείμενο εργασίας της εταιρείας είναι η βιομηχανική παραγωγή ζωοτροφών και εμπορία αυτών. Έχει την έδρα της στο Νεοχώρι.

ΑΝΩΝΥΜΟΣ ΒΙΟΜΗΧΑΝΙΚΗ & ΕΜΠΟΡΙΚΗ ΕΤΑΙΡΕΙΑ-ΕΞΟΡΥΞΕΙΣ ΑΜΜΟΥ ΑΧΕΛΩΟΥ ΑΒΕΕ.

Διακρίνεται με τον τίτλο «ΒΥΘΟΚΟΡΟΣ ΑΒΕΕ». Ασχολείται με την εξόρυξη, επεξεργασία και εμπορία άμμου. Έχει την έδρα της στο Νεοχώρι.

ΣΥΜΒΟΥΛΟΙ ΣΥΣΚΕΥΑΣΙΑΣ Α.Ε.

Ασχολείται με την παραγωγή, την εμπορία και τις υπηρεσίες συσκευασίας. Έχει την έδρα της στο Αγρίνιο.

ΓΑΙΑ ΤΡΟΦΙΜΑ ΑΝΩΝΥΜΟΣ ΒΙΟΜΗΧΑΝΙΚΗ ΚΑΙ ΕΜΠΟΡΙΚΗ ΕΤΑΙΡΕΙΑ.

Ο διακριτικός της τίτλος είναι «GAEA PRODUCTS S.A.». Ασχολείται με την εμπορία, παραγωγή, τυποποίηση, συσκευασία και διάθεση τροφίμων, ποτών και συναφών ειδών. Έχει την έδρα της στο Αγρίνιο.

ΧΟΙΡΟΤΡΟΦΙΚΗ ΑΓΡΙΝΙΟΥ Α.Ε.

Ασχολείται με τις χοιροτροφικές εργασίες και έχει την έδρα της στο Αγρίνιο.

ΕΛΛΗΝΙΚΗ ΚΤΗΝΟΤΡΟΦΙΚΗ Ε.Π.Ε.

Είναι μια χοιροτροφική μονάδα. Έχει την έδρα της στην Κατούνα.

ΚΝΑUF-ΓΥΨΟΠΟΙΪΑ ΑΒΕΕ

Ο διακριτικός τίτλος της βιομηχανίας είναι «ΚΝΑUF HELLAS». Ασχολείται με την παραγωγή γύψου. Η έδρα της είναι στην Αθήνα και διαθέτει υποκατάστημα στη Στάνου.

ΚΑΡΒΕΛΑΣ & ΣΙΑ Α.Β.Ε.Ε.

Το αντικείμενο εργασίας της επιχείρησης είναι η εμπορία και επεξεργασία αγροτικών και κτηνοτροφικών προϊόντων. Έχει την έδρα της στο Αγρίνιο.

ΙΧΘΥΟΚΑΛΛΙΕΡΓΕΙΕΣ ΤΡΙΧΩΝΙΔΟΣ Α.Ε.

Διακρίνεται με τον τίτλο «AQTRI S.A.». Ασχολείται με την παραγωγή προϊόντων ιχθυοκαλλιέργειας. Έχει την έδρα της στην Παραβόλα.

ΙΧΘΥΟΚΑΛΛΙΕΡΓΕΙΑ ΑΜΒΡΑΚΙΚΟΥ «ΠΟΣΕΙΔΩΝΑΣ» Ε.Π.Ε.

Διακρίνεται με τον τίτλο «GREFK FISH Ε.Π.Ε.». Το αντικείμενο εργασίας της επιχείρησης είναι η εκτροφή θαλάσσιων οργανισμών και η εμπορία αυτών. Η έδρα της μονάδας είναι στη Βόνιτσα.

ΓΟΥΡΓΟΛΙΤΣΑΣ ΓΕΩΡΓΙΟΣ «ΜΠΑΛΟΠΛΑΣΤ».

Ασχολείται με την παραγωγή πλαστικών ειδών-παιχνιδιών-μπαλών και με το εμπόριο αυτών. Η εταιρεία έχει την έδρα της στο Αγρίνιο. Απασχολεί 5 ανιδείκτους εργάτες και 1 οδηγό.

ΒΙΟΜΗΧΑΝΙΑ ΨΥΧΟΥΣ

Ασχολείται με το εμπόριο πάγου. Έχει την έδρα της στο Αγρίνιο. Απασχολεί 1 συντηρητή μηχανημάτων, 1 υπάλληλο γραφείου και 3 ανιδείκτους εργάτες.

ΒΙΟΜΗΧΑΝΙΑ ΠΟΤΩΝ «ΔΙΑΣ» ΑΠΟΣΤΟΛΟΣ ΜΠΟΥΡΝΑΖΟΣ.

Ασχολείται με την παραγωγή και εμπορία ποτών. Απασχολεί έναν υπάλληλο γραφείου χωρίς πτυχίο. Έχει την έδρα της στο Αγρίνιο.

ΒΙΟΜΗΧΑΝΙΑ ΑΡΤΟΥ «ΣΙΤΑΝΘΗ».

Ασχολείται με την παραγωγή και εμπορία αρτοποιημάτων. Έχει την έδρα της στο Αγρίνιο. Απασχολεί 3 αρτεργάτες και 8 ανιδείκτους εργάτες.

ΚΕΡΑΜΟΠΟΙΪΑ Γ.ΚΑΤΣΙΚΗΣ Α.Ε.

Ασχολείται με την κατασκευή και εμπορία κεραμικών. Η επιχείρηση έχει την έδρα της στο Αγρίνιο. Απασχολεί 6 διοικητικούς υπαλλήλους απ' τους οποίους ο ένας είναι πτυχιούχος ΑΕΙ, 3 πρακτικούς μηχανικούς, 4 ηλεκτρολόγους, 1 χειριστή κλαρκ και 60 ανιδείκτους εργάτες.

ΣΑΜΨΩΝ Ε.Π.Ε.

Ασχολείται με την κατασκευή τσιμεντόλιθων κεραμικών και με το εμπόριο αυτών καθώς και με το εμπόριο μαρμάρων. Η επιχείρηση έχει την έδρα της στο Αγρίνιο. Απασχολεί 3 τεχνίτες μαρμάρου, 1 βοηθό τεχνίτη, 2 χειριστές Η/Υ, 1 λογιστή, 1 οδηγό και 9 ανιδείκευτους εργάτες.

Θ.ΓΕΩΡΓΙΑΔΗΣ Α.Ε.

Το αντικείμενο εργασίας της εταιρείας είναι η εμπορία και εξαγωγή καπνών. Η έδρα της είναι στο Αγρίνιο. Απασχολεί μόνιμα 1 συντηρητή μηχανήματος, 1 φύλακα και 1 καπνεργάτη.

ΚΑΠΝΙΚΗ ΜΙΧΑΗΛΙΔΗΣ Α.Ε.

Ασχολείται με την εμπορία και εξαγωγή καπνού. Εδρεύει στο Αγρίνιο. Απασχολεί συνολικά 65 εργάτες.

Π. ΜΟΣΚΟΦ Α.Ε.

Επεξεργάζεται και εμπορεύεται καπνά. Έχει την έδρα της στο Αγρίνιο. Απασχολεί μόνιμα 4 εργάτες.

ΑΤΤΙΚ Α.Ε.

Ασχολείται με την εξαγωγή και εμπορία καπνών. Η επιχείρηση έχει την έδρα της στο Αγρίνιο. Απασχολεί μόνιμα 2 εργάτες.

ΒΙΟΜΗΧΑΝΙΑ ΕΤΟΙΜΟΥ ΣΚΥΡΟΔΕΜΑΤΟΣ ΒΙΟΜΠΕΤΟΝ ΑΓΡΙΝΙΟΥ Α.Ε.

Το αντικείμενο εργασίας της βιομηχανίας είναι το έτοιμο σκυρόδεμα και τα οικοδομικά υλικά. Έχει την έδρα της στο Αγρίνιο.

ΣΥΜΠΕΡΑΣΜΑΤΑ

Διαπιστώνεται στον Δευτερογενή τομέα, η ανυπαρξία ενός ευρύτερου δικτύου μεταποιητικής δραστηριότητας που θα στηρίζει και θα αξιοποιεί συγκριτικά πλεονεκτήματα του Νομού.

Το πλούσιο δυναμικό του γεωργικού και κτηνοτροφικού τομέα στο Νομό έχει αναμφισβήτητα μεγάλες δυνατότητες για περαιτέρω ανάπτυξη και αξιοποίηση δυνατότητες που δεν αξιοποιούνται στο βαθμό που θα μπορούσαν να αξιοποιηθούν για τη στήριξη δυναμικών δραστηριοτήτων στο χώρο της μεταποίησης των προϊόντων. Φυσικά η δυνατότητα ανάπτυξης και άλλων κλάδων, υπάρχει και επιβάλλεται στροφή και στους σύγχρονους και δυναμικούς κλάδους.

Η ελπίδα για τη βιομηχανική ανάπτυξη του Νομού συνδέεται καθοριστικά με την πραγματοποίηση της ζεύξης Ρίου-Αντιρρίου.

Η πίεση του Νομού Αχαΐας σ' αυτόν τον τομέα και η ευνοϊκότερη κατηγορία περιοχής κινήτρων (Γ') του Νομού εγγυούνται ότι τα ΒΙ.ΠΕ. και ΒΙ.ΠΕ. της περιοχής θα είναι οι φυσικοί αποδέκτες πολλών κλάδων μεταποιητικών δραστηριοτήτων.

Η προετοιμασία αυτής αλλά κατάλληλων επιπροσθέτων υποδομών αποτελεί βασική πρόταση και προϋπόθεση βελτίωσής της κατά κλάδο διάρθρωσης των μεταποιητικών δραστηριοτήτων στο Νομό μέσω της ανάλυσης νέων επενδυτικών δραστηριοτήτων.

ΜΕΡΟΣ ΤΡΙΤΟ

- ΒΙΟΜΗΧΑΝΙΚΕΣ ΠΕΡΙΟΧΕΣ

- ΒΙΟΜΗΧΑΝΙΚΕΣ ΖΩΝΕΣ

- ΑΝΑΠΤΥΞΙΑΚΑ ΕΡΓΑ ΔΕΥΤΕΡΟΓΕΝΗ ΤΟΜΕΑ

- ΑΝΑΠΤΥΞΗ ΤΩΝ ΑΝΘΡΩΠΙΝΩΝ ΠΟΡΩΝ
 - α) ΒΙΟΜΗΧΑΝΙΑ ΚΑΙ ΕΚΠΑΙΔΕΥΣΗ
 - β) ΤΕΧΝΙΚΗ ΕΚΠΑΙΔΕΥΣΗ ΤΩΝ ΕΡΓΑΖΟΜΕΝΩΝ

ΕΙΣΑΓΩΓΗ

Προσεγγίζουμε το θέμα - της απασχόλησης στον δευτερογενή τομέα από μια ευρύτερη οπτική γωνία, εξετάζουμε στην έκθεση μας πως θα μπορέσει ο Νομός να θέσει τα θεμέλια για μια νέα εποχή βιομηχανικής ανάπτυξης και ευημερίας.

Αν και πιστεύουμε ότι πολλά θα εξαρτηθούν από τα προσόντα, την προσπάθεια και την ευστροφία που θα επιδείξουν οι εργαζόμενοι μέσα από την θέση εργασίας που κατέχει ο καθένας στην βιομηχανία, η προσοχή μας είναι στραμμένη στην οικονομική πολιτική της κυβέρνησης, η οποία μπορεί να βοηθήσει στην επίτευξη αυτής της προόδου.

Βιομηχανικές Περιοχές.

Ένα πετυχημένο πρόγραμμα βιομηχανικών περιοχών θα μπορούσε να συμβάλει στην αντιμετώπιση πολλών σημαντικών προβλημάτων της βιομηχανίας και οικονομίας του Νομού. Έτσι θα μπορούσε να βοηθήσει:

1. στην προώθηση της βιομηχανικής δραστηριότητας,
2. στην λύση περιβαλλοντολογικών προβλημάτων, όπως αυτό της διάθεσης απόβλητων, με τρόπο ικανοποιητικό και οικονομικά αποτελεσματικό,
3. στην αντιμετώπιση αστικών και μεταφορικών προβλημάτων με την προσέλευση της βιομηχανίας κάθε μεγέθους, μεγάλων και μικρομεσαίων, στις παρυφές των πόλεων,
4. στην ενθάρτιση δημιουργίας συσπειρώσεων επιχειρήσεων και των σχετιζόμενων με αυτές εξωτερικών οικονομιών,
5. στην βελτίωση των εκπαιδευτικών προγραμμάτων για το εργατικό δυναμικό.

Ένα καθοριστικό στοιχείο είναι ότι οποιαδήποτε επιχείρηση δημιουργηθεί σε βιομηχανική περιοχή θα πρέπει να λαμβάνει αυτόματα όλες τις απαιτούμενες άδειες εφόσον γίνεται δεκτή από την διοίκηση της βιομηχανικής περιοχής.

Σύμφωνα με το πρόγραμμα βιομηχανικών περιοχών 1986-1992 της ΕΤΒΑ ο Νομός είναι ενδιάμεσης προτεραιότητας για την απόκτηση ΒΙ.ΠΕ.

Με βάση τον πληθυσμό του και την απασχόληση του στον δευτερογενή τομέα οι ανάγκες του σε οργανωμένη γη για βιομηχανική ή βιοτεχνική χρήση προσδιορίστηκαν σε 1.200-2.500 στρέμματα.

Στο Νομό βρίσκονται δύο νομοθετημένες ΒΙ.ΠΕ. - στο Αγρίνιο και στο Μεσολόγγι - η διαδικασία οριοθέτησής τους είναι σε αρχικό στάδιο.

Βιομηχανικές Ζώνες

Συμπληρωματικά με τις βιομηχανικές περιοχές έχει προταθεί - και ενταχθεί στον προγραμματισμό - η ενεργοποίηση των βιομηχανικών ζωνών για τον Νομό. Η τυπική βιομηχανική ζώνη έχει πολύ μεγαλύτερη έκταση, δεν έχει διοίκηση ή κεντρική παροχή υπηρεσιών κοινής ωφέλειας, είναι όμως σχεδιασμένη έτσι ώστε να εξασφαλίζει έγκριση για βιομηχανική επένδυση, υπό την προϋπόθεση να πληρούνται ορισμένοι όροι, περιβαλλοντολογικοί και άλλοι. Έτσι, αν μια επιχείρηση κάνει μια επενδυτική πρόταση που πληρεί τα κριτήρια της ζώνης, θα πρέπει να είναι βέβαιη για την έγκριση των αδειών, αφού οι αρχές δεν μπορούν να τις αρνηθούν.

ΑΝΑΠΤΥΞΙΑΚΑ ΕΡΓΑ ΔΕΥΤΕΡΟΓΕΝΗ ΤΟΜΕΑ

Η ζεύξη Ρίου - Αντιρρίου

Η ελπίδα για τη βιομηχανική ανάπτυξη του Νομού - μεγαλύτερη καθετοποίηση της αγροτικής παραγωγής, - άλλοι κλάδοι - συνδέεται καθοριστικά με την πραγματοποίηση της ζεύξης, όταν η τελευταία θεωρείται από την πλευρά των πιθανών θετικών της επιδράσεων.

Βιομηχανικό Πάρκο Μολυκρείου

Η πραγματοποίηση της ζεύξης σε συνδυασμό με το γεγονός ότι ο Νομός παρέχει κίνητρα περιοχής Γ σε σχέση με το Νομό Αχαΐας που παρέχει κίνητρα περιοχής Β, θα μπορούσαν να οδηγήσουν στην διοχέτευση επενδύσεων από την περιοχή της Αχαΐας προς το Ν. Αιτωλοακαρνανίας.

Διαφαίνεται να χωροθετείται μια περιοχή του Νομού, το νοτιο-ανατολικό μέρος του, όπου θα μπορούσε να εξελιχθεί σε χώρο μεταποιητικών δραστηριοτήτων. Η ταυτόχρονη ύπαρξη κατάλληλης υποδομής στην περιοχή αυτή, που χρειάζεται και αυτή για την έλκυση επενδύσεων, οδηγούν στην πρόταση της δημιουργίας βιομηχανικού Πάρκου στην περιοχή Αντιρρίου - Ναυπάκτου, ίσως στην τοποθεσία Μολύκρειο.

Ταυτόχρονα το βιομηχανικό πάρκο θα υπαχθεί στα κίνητρα της επόμενης ευνοϊκότερης περιοχής (περιοχής Δ) που θα το κάνουν ακόμη ελκυστικότερο για την χωροθέτηση σ' αυτό βιομηχανικών επιχειρήσεων. Επιπρόσθετα, τα πλεονεκτήματα της περιοχής αυτής είναι πολλά καθώς μπορεί να προσελκύσει μονάδες που θα απολαμβάνουν τόσο την υποδομή και τα υψηλά κίνητρα, όσο και τις διαχεόμενες ωφέλειες του αστικού κέντρου της Πάτρας.

Από την άποψη της προσφοράς θέσεων απασχόλησης θα είναι σημαντική αφού μπορεί να εξυπηρετήσει και την ορεινή Ναυπακτία, όπου με τις κατάλληλες βελτιώσεις στο οδικό δίκτυο μπορεί να βρεθεί εργασία στους κατοίκους της περιοχής αλλά και να τονωθεί γενικότερα από άλλες δραστηριότητες που θα προκύψουν από τις πολλαπλασιαστικές επιδράσεις της βιομηχανικής δραστηριότητας της περιοχής.

Οδός ταχείας κυκλοφορίας ΝΑΒΙΠΕ Αστακού-Αγρινίου-Μεσολογγίου

Σε συνδιασμό με τα πιο πάνω, μερική ανατροπή της μονοαξονικής ανάπτυξης του Νομού, όπως έχει διαμορφωθεί μέσα από την κύρια οδική αρτηρία Αντιρρίου-Μεσολογγίου-Αγρινίου-Αμφιλοχίας, που τον διασχίζει, μέσω της διάνοιξης οδικής αρτηρίας ταχείας κυκλοφορίας που θα συνδέει τη ΝΑ.ΒΙ.ΠΕ. Αστακού με το Αγρίνιο και το Μεσολόγγι.

Έτσι, θα συνδεθούν τα βασικά σημεία συγκέντρωσης της δευτερογενούς δραστηριότητας του Νομού.

Ναυτιλιακή Βιομηχανική Περιοχή

Στην περιοχή Πλατυγυάλι/Αστακού κατασκευάστηκε η πρώτη Ναυτιλιακή Βιομηχανική περιοχή (ΝΑ.ΒΙ.ΠΕ) στην Ελλάδα, συνολικής έκτασης 1.500 στρεμμάτων. Η ΝΑ.ΒΙ.ΠΕ. λόγω του μεγέθους της, της θέσης της και των συγκριτικών πλεονεκτημάτων που διαθέτει αποτελεί σημείο συνάντησης της ναυτιλίας με την βιομηχανία-βιοτεχνία σε ένα καθεστώς ελεύθερης βιομηχανικής Ζώνης με απλοποιημένες και γρήγορες διαδικασίες.

Στην ΝΑ.ΒΙ.ΠΕ κατασκευάστηκε βιομηχανικός λιμένας με θαλάσσιο μέτωπο, για χρήση ή ενοικίαση μήκους 3.000 μέτρων και με βάθος λιμένος που κυμαίνεται από 11 μ έως 14,5 μ. όπως και κοινόχρηστες εγκαταστάσεις (σταθμού φορτοεκφόρτωσης πλοίων, γερανούς, αποθήκες).

Η ΝΑ.ΒΙ.ΠΕ με ειδικό Π.Δ. που δημοσιεύτηκε στο Φ.Ε.Κ.154/10-4-90 θεσμοθετήθηκε ως ελεύθερη βιομηχανική Ζώνη. Είναι η πρώτη στην Ελλάδα που παρέχει πολύ ελκυστικούς όρους και κίνητρα για εγκατάσταση επιχειρήσεων.

Η ΝΑ.ΒΙ.ΠΕ. μπορεί να γίνει η νοτιότερη ανατολική πύλη της Ευρώπης για την διαμετακόμιση και την επεξεργασία προϊόντων που προέρχονται από χώρες της Μέσης και Άπω Ανατολής και αντίστροφα.

Ειδικότερα τα πλεονεκτήματα της ΝΑ.ΒΙ.ΠΕ.είναι:

- * Σύγχρονη υποδομή
- * Αδασμολόγητα προϊόντα
- * Ελάχιστες τελωνιακές διαδικασίες
- * Αδασμολόγητες εισαγωγές από Τρίτες χώρες
- * Προϊόντα από Τρίτες χώρες απαιτούν την κοινοτική ταυτότητα
- * Άριστες συνθήκες εργασίας
- * Σύστημα βιολογικού καθαρισμού







EIBA ΕΛΛΗΝΙΚΗ ΤΡΑΠΕΖΑ ΒΙΟΜΗΧΑΝΙΚΗΣ ΑΝΑΠΤΥΞΗΣ Α.Ε.

ΔΙΕΥΘΥΝΣΗ ΠΕΡΙΦΕΡΕΙΑΚΗΣ ΑΝΑΠΤΥΞΗΣ
ΚΑΙ ΒΙΟΜΗΧΑΝΙΚΗΣ ΥΠΟΔΟΜΗΣ

ΠΑΛΥΣΤΗ ΒΙΟΜΗΧΑΝΙΚΗ ΠΕΡΙΟΧΗ ΛΕΥΚΑΔΟΣ

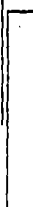
Υ Π Ο Μ Η Ν Η Δ

ΚΑΤΑΣΚΕΥΑΣΘΕΝΤΩΝ ΕΡΓΩΝ





-  Λιμενικά Έργα
-  Διαμορφωμένα Γήπεδα - Επιγμιμένες Εμπορικές - Βιομηχανικές χρήσεις (440.000 m² με προβλίες)
-  Οδοποιία με δίτυτα ύδρευσης - πρό-βρεφες - αποχέτευσης - ηλεκτροφωτισμού (λμ 1.800 m)
-  Οδοποιία με δίτυτα ύδρευσης - πρόβρεφες - αποχέτευσης (λμ 1.900 m)
-  Οδοποιία μόνο χωματουργικά (λμ 600 m)

Ολική επιφάνεια οικοδομικών Τετραγώνων ΟΤ.1 + ΟΤ.15 (παραγμιμένες χρήσεις) 263.000 m²

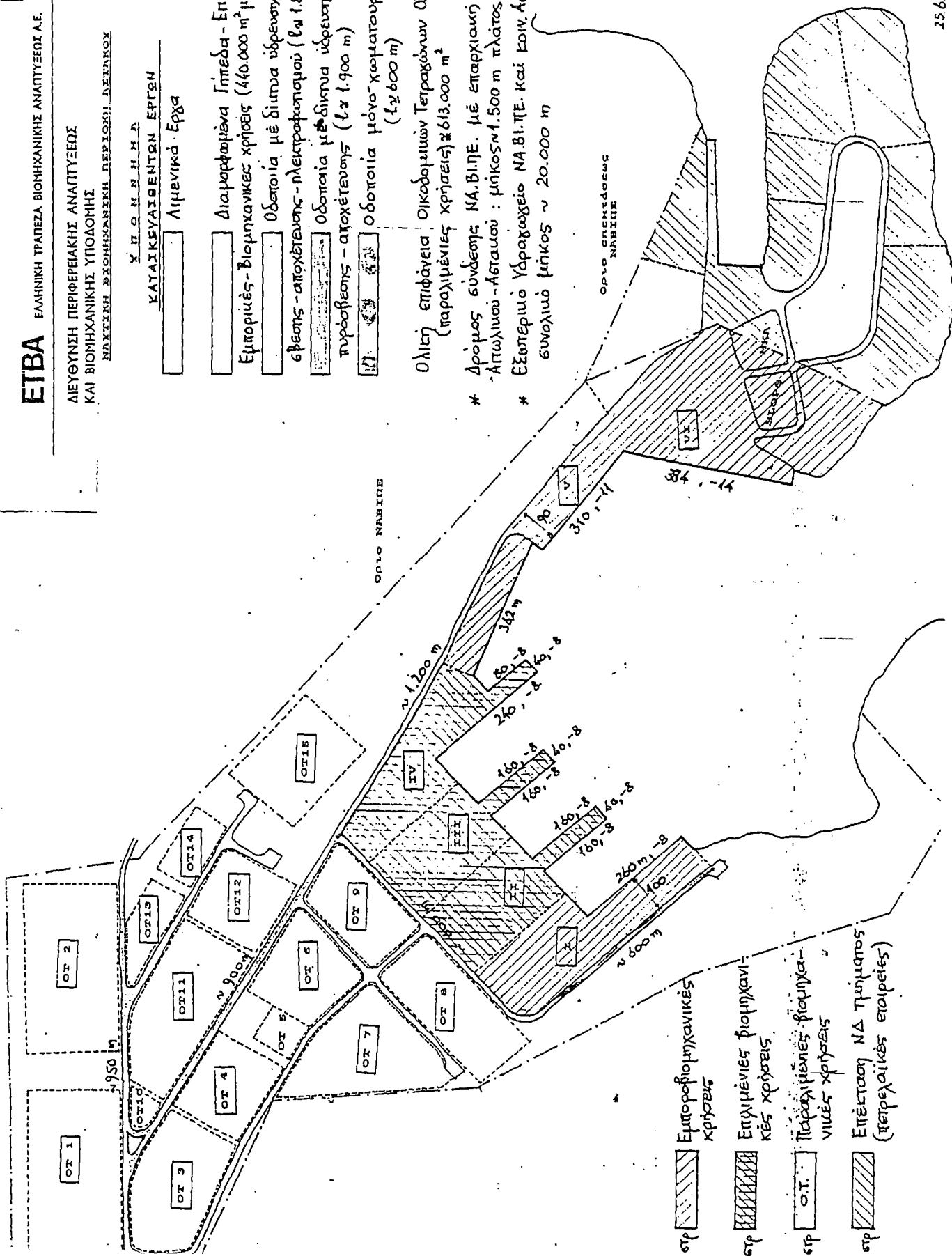
* Δρόμος σύνδεσης ΝΑ. ΒΙ.Π.Ε. με επαρκιακή οδό Απωλιού - Ασταίου : μήκος 1.500 m πλάτος ~ 10. m

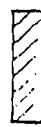
* Εξωτερικό Υδραγωγείο ΝΑ ΒΙ.Π.Ε. και Κοιν. Ασταίου συνολικό μήκος ~ 20.000 m

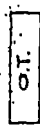

-  Εμποροβιομηχανικές χρήσεις
-  Επιγμιμένες βιομηχανικές χρήσεις
-  Ο.Τ. Παραγμιμένες βιομηχανικές χρήσεις
-  Επέκταση ΝΔ τμήματος (πετρεχαικές εταιρείες)

Ανάπτυξη των ανθρωπίνων Πόρων

Η επίτευξη ανταγωνιστικότητας από την βιομηχανία εξαρτάται σε σημαντικό βαθμό από την ύπαρξη εργατικού δυναμικού με προσόντα και κίνητρα προς εργασία. Σημαντικός παράγων στην διαμόρφωση του εργατικού δυναμικού είναι η εκπαίδευση, η οποία, αν και δεν μπορεί να αντιμετωπισθεί με στενά τεχνολογικό τρόπο, επηρεάζει καθοριστικά την απόδοση των εργαζομένων.

Σε αντίθεση με την εμπειρία άλλων χωρών, η ανεργία στην Ελλάδα είναι πολύ υψηλότερη ανάμεσα στους πτυχιούχους ανώτερης εκπαίδευσης. Το γεγονός αυτό θέτει σοβαρά ερωτηματικά για το περιεχόμενο και την καταλληλότητα των σπουδών και της επιλογής που κάνουν οι νέοι στην Ελλάδα. Φαίνεται ότι πολλοί προσβλέπουν στο δημόσιο τομέα για ευκαιρίες απασχόλησης, οι οποίες όμως είναι απίθανο να καλύψουν όλη την ζήτηση. Η σπατάλη αυτή ανθρωπίνων πόρων πρέπει να αντιμετωπιστεί μέσα από το εκπαιδευτικό σύστημα με προσπάθειες που θα αφυπνίσουν το ενδιαφέρον των μαθητών για εργασία έξω από το δημόσιο χώρο. Χρειάζεται επίσης να δοθεί προσοχή στο περιεχόμενο των σπουδών έτσι ώστε οι μαθητές να μην στρέφονται προς θέματα που δεν έχουν πέραση στην σημερινή αγορά.

Βιομηχανία και Εκπαίδευση

Από την σκοπιά της βιομηχανίας, το έργο των τεχνικών λυκείων και των ΤΕΙ δεν είναι καθόλου ποιοτικά επαρκές. Ορισμένες από τις χαμηλότερου ή μέσου επιπέδου δεξιότητες δεν παρέχονται καθόλου από το υπάρχον σύστημα εκπαίδευσης, ενώ άλλες παρέχονται ανεπαρκώς σε αριθμό ή επίπεδο. Ο προσανατολισμός της τεχνικής εκπαίδευσης είναι υπερβολικά θεωρητικός. Η πρακτική εκπαίδευση των νέων τεχνικών είναι

συχνά ανεπαρκής και αποκομμένη από την βιομηχανική πραγματικότητα. Έτσι το περιεχόμενο των σπουδών είναι συχνά παρωχημένο και δεν λαμβάνει υπόψη τις πρόσφατες τεχνολογικές εξελίξεις.

Μέρος του προβλήματος είναι η ακατάλληλη υποδομή, που οδηγεί σε συστέγαση τάξεων, που αναγκάζει τη διδασκαλία να χωρίζεται σε πρωϊνά και σε βραδυνά τμήματα. Το πρόβλημα οφείλεται εν μέρει στην ακαμψία των μηχανισμών λήψης αποφάσεων που εμποδίζει τη βελτίωση των σπουδών. Η αύξηση του αριθμού των τεχνικών της δευτεροβάθμιας εκπαίδευσης θα κάλυπτε τις μεγαλύτερες στενότητες που αντιμετωπίζει η ελληνική βιομηχανία στην αγορά εργασίας και θα συνέβαλε στην μείωση της ανεργίας.

Τεχνική εκπαίδευση των εργαζομένων

Τα στατιστικά στοιχεία που αφορούν το επίπεδο εκπαίδευσης-επιμόρφωσης των μισθωτών, αποκαλύπτουν ότι είναι χαμηλότερο από τα αντίστοιχα των άλλων Ευρωπαϊκών χωρών (περί το 1%, συγκρινόμενο με 13-14% στην Γερμανία και το Ηνωμένο Βασίλειο, 8% στην Ιρλανδία και 2,4% στην Ισπανία).

Τα πιο δυναμικά τμήματα της οργανωμένης βιομηχανίας-δηλαδή των επιχειρήσεων μεσαίου και μεγάλου μεγέθους - έχουν επίγνωση των αναγκών των εργαζομένων για εκπαίδευση. Σε αρκετές περιπτώσεις οι μεγάλες επιχειρήσεις παρέχουν εκπαιδευτικά προγράμματα σε συστηματική βάση για εξελιγμένες τεχνικές ειδικότητες που δεν παρέχονται αλλού στην Ελλάδα. Ο Σύνδεσμος Ελληνικών Βιομηχανιών (ΣΕΒ) έχει ιδρύσει ειδικό Ινστιτούτο (ΙΒΕΠΕ) το οποίο παρέχει ειδικά μετεκπαιδευτικά μαθήματα σε θέματα ρομποτικής, ελέγχου αυτόματων μηχανών, ελέγχου των συγκολλήσεων, στο Βόλο και στην Καβάλα και, φυσικά, στα δύο μεγάλα αστικά κέντρα. Η Ελληνική Εταιρία Διοίκησης Επιχειρήσεων, με

παραρτήματα στις κύριες ελληνικές πόλεις, έχει αναπτύξει δίκτυο πρακτικής εκπαίδευσης σε θέματα διοίκησης επιχειρήσεων.

Η εκτίμησή μας είναι ότι υφίστανται δύο είδη μειονεκτημάτων στην παροχή τεχνικής εκπαίδευσης στους μισθωτούς. Πρώτο, από πλευράς προσφοράς, η έλλειψη κατάλληλων κέντρων παροχής τεχνικής εκπαίδευσης, με αποτέλεσμα την εμφάνιση των προαναφερομένων προγραμμάτων τεχνικής εκπαίδευσης στη βιομηχανία. Δεύτερο, από πλευράς ζήτησης, η ελλιπής ενημέρωση των μικρών επιχειρήσεων για τα οφέλη που μπορούν να προκύψουν γι' αυτές από την εκπαίδευση του προσωπικού τους. Βέβαια, οι δύο αυτοί παράγοντες δεν είναι άσχετοι μεταξύ τους.

Οι πρωτοβουλίες τεχνικής εκπαίδευσης με κοινοτική χρηματοδότηση επικεντρώθηκαν σε κίνητρα προς τις επιχειρήσεις για την παροχή τεχνικής εκπαίδευσης στους εργαζόμενους, με βάση ειδικά εκάστοτε προγράμματα. Αυτή η προσπάθεια δεν υπήρξε τόσο επιτυχής όσο αναμενόταν. Το πρόβλημα συνίσταται στο ότι τέτοιου είδους παρεμβάσεις δεν οδηγούν στην ανάπτυξη ισχυρής εκπαιδευτικής υποδομής και δεν προάγουν τη συσσώρευση πείρας, ενώ από την άλλη, η ποιότητα των μαθημάτων ήταν άνιση.

ΣΥΜΠΕΡΑΣΜΑΤΑ

Ο Οργανισμός Απασχόλησης Εργατικού Δυναμικού (ΟΑΕΔ) του Υπουργείου Εργασίας είναι επιφορτισμένος με την διαχείριση των προγραμμάτων μαθητείας και των περισσοτέρων προγραμμάτων συνεχούς εκπαίδευσης που χρηματοδοτούνται από δημόσιους πόρους από το 1989. Το Υπουργείο έχει αναπτύξει ένα σύστημα αντιπροσωπευτικών συμβουλίων (στο οποίο συμμετέχει και η βιομηχανία) σε νομαρχιακό περιφερειακό και εθνικό επίπεδο, για να συμβάλλει στην επίτευξη μιας καλύτερης ισορροπίας προσφοράς και ζήτησης προγραμμάτων εκπαίδευσης και συνεχούς επιμόρφωσης.

Στην πράξη, αυτή η προσπάθεια είναι περιορισμένης σημασίας και δεν αγγίζει τον κύριο κορμό της εκπαίδευσης των εργαζομένων. Για μια ακόμα φορά, η πρόοδος μπορεί να υπάρξει όταν συνδεθεί η παροχή κοινοτικών επιδοτήσεων των προγραμμάτων εκπαίδευσης με την αναβάθμιση των αντιπροσωπευτικών συμβουλίων. Με αυτό τον τρόπο θα λαμβάνονται υπόψη οι συστάσεις της βιομηχανίας στο σχεδιασμό των προγραμμάτων εκπαίδευσης. Έτσι - κατάλληλα αναδιαρθρωμένα - αυτά τα συμβούλια θα μπορούσαν να εξυπηρετήσουν και τις λειτουργίες για το σχεδιασμό των προγραμμάτων του δημόσιου τεχνικού εκπαιδευτικού συστήματος.

ΒΙΒΛΙΟΓΡΑΦΙΑ

- 1) Νομαρχία Αιτωλνίας, Αιτωλοακαρνανία: Παρόν και Μέλλον. Μεσολόγγι 1988.
- 2) Θ. Παπαλεξόπουλος: Προς μία ανταγωνιστική Οικονομία. Νέα προσέγγιση στην βιομηχανική πολιτική της Ελλάδας Αθήνα, Μάρτιος 1993.
- 3) ΕΤΒΑ Οδηγός Επενδύσεων: ΝΑ.ΒΙ.ΠΕ, Αθήνα 1993.
- 4) Εθνική Στατιστική Υπηρεσία της Ελλάδος: Αποτελέσματα Απογραφής πληθυσμού κατοικιών 1991. Στοιχεία κατά Δήμους και Κοινότητες, Αθήνα 1995.
- 5) Εθνική Στατιστική Υπηρεσία της Ελλάδος: Αποτελέσματα απογραφής πληθυσμού κατοικιών 1991, οικονομικά χαρακτηριστικά πληθυσμού, Αθήνα 1995.
- 6) Στατιστική Επετηρίδα της Ελλάδος: 1990-1991: Πρωτοβάθμια και Δευτεροβάθμια Δημοτική Εκπαίδευση, Αθήνα 1991.
- 7) Οικονομικός Ταχυδρόμος: Πως θα αναπτυχθεί ο Νομός Αιτωλνίας, 20 Ιουνίου 1996.
- 8) Γεώργιος Στάθης, Ελληνική Οικονομία: ΟΑΕΔ, Αθήνα.

ΠΙΝΑΚΑΣ ΠΕΡΙΕΧΟΜΕΝΩΝ

	Σελίδα
ΕΙΣΑΓΩΓΗ	2
<u>ΜΕΡΟΣ Α'</u>	
Γενικά χαρακτηριστικά του Νομού	4
Θέση - έκταση - όρια	4
Διοικητική Διάρθρωση	4
Πληθυσμιακή εξέλιξη του Νομού	5
Εξέλιξη του ενεργού πληθυσμού	8
Μορφωτικό επίπεδο	17
Εκπαίδευση	25
<u>ΜΕΡΟΣ Β'</u>	
Διάρθρωση της μεταποίησης	30
Βιοτεχνίες	33
Βιομηχανίες	34
<u>ΜΕΡΟΣ Γ'</u>	
Προοπτικές ανάπτυξης του δευτερογενή τομέα στο Νομό	51
Συμπεράσματα	59
Βιβλιογραφία	60
Πίνακας Περιεχομένων	61