

**ΤΕΧΝΟΛΟΓΙΚΟ ΕΚΠΑΙΔΕΥΤΙΚΟ ΙΔΡΥΜΑ ΜΕΣΟΛΟΓΓΙΟΥ
ΣΧΟΛΗ ΤΕΧΝΟΛΟΓΙΑΣ ΓΕΩΠΟΝΙΑΣ ΤΜΗΜΑ
ΥΔΑΤΟΚΑΛΛΙΕΡΓΕΙΩΝ ΚΑΙ ΑΛΙΕΥΤΙΚΗΣ ΔΙΑΧΕΙΡΙΣΗΣ**

ΠΤΥΧΙΑΚΗ ΕΡΓΑΣΙΑ

ΘΕΣΜΙΚΟ ΠΛΑΙΣΙΟ ΚΑΙ ΕΦΑΡΜΟΓΗ ΑΠΟΖΗΜΙΩΣΕΩΝ ΑΛΙΕΩΝ Λ/Θ ΜΕΣΟΛΟΓΓΙΟΥ ΑΙΤΩΛΙΚΟΥ ΛΟΓΩ ΑΚΡΑΙΩΝ ΚΑΙΡΙΚΩΝ ΣΥΝΘΗΚΩΝ

Βλαδίμηρος Φιλιππίδης Α.Μ. 9192 Εξάμηνο: Πτ 18



Εισηγητής: Δρ. Γεώργιος Κατσέλης (Επίκουρος Καθηγητής)
ΜΕΛΗ ΕΞΕΤΑΣΤΙΚΗΣ ΕΠΙΤΡΟΠΗΣ

ΠΡΟΛΟΓΟΣ-ΕΥΧΑΡΙΣΤΙΕΣ

Η Πτυχιακή αυτή εργασία εκπονήθηκε στην Περιφερειακή Ενότητα Αιτωλοακαρνανίας στην Διεύθυνση Αγροτικής Οικονομίας και Κτηνιατρικής του Τμήματος Αλιείας στο Μεσολόγγι όπου Πραγματοποίησα την Πρακτική μου Άσκηση από 01/04/2012 έως 30/09/2012.

Ο σκοπός αυτής της Εργασίας ήταν να προσδιορίσουμε το Θεσμικό πλαίσιο που ακολουθήθηκε σχετικά με τις Αποζημιώσεις του ΕΛΓΑ σε σχέση με την Αλιευτική Παραγωγή των Δημόσιων Ιχθυοτροφείων Εκτατικής Καλλιέργειας, λόγω των ακραίων καιρικών φαινομένων κατά το έτος 2008, στις Λιμνοθάλασσες Μεσολογγίου Αιτωλικού. Τα Δημόσια Ιχθυοτροφεία που επλήγησαν από αυτά τα φαινόμενα ήταν Ενεργά και αποτελούσαν σημαντική πηγή Εσόδων για το Δημόσιο αλλά και για την τοπική οικονομία, οπότε το θέμα αυτό έχει ιδιαίτερο ενδιαφέρον ως προς την αποτίμηση των γεγονότων που συνέβησαν το 2008 αλλά και την διαδικασία των δράσεων για την αντιμετώπιση των ζημιών που υπέστησαν Οι Αλιευτικοί Συνεταιρισμοί που Μίσθωναν τα Ιβάρια ή Διβάρια (Παραδοσιακά Εκτατικά Ιχθυοτροφεία Λιμνοθάλασσας Μεσολογγίου-Αιτωλικού).

Αυτή η Εργασία δεν θα γινόταν χωρίς την πολύτιμη Βοήθεια του Αξιότιμου Κυρίου Ευάγγελου Δημητρίου, Προϊστάμενου του Τμήματος Αλιείας της Διεύθυνσης Αγροτικής Οικονομίας & Κτηνιατρικής Αιτωλοακαρνανίας της Περιφερειακής Ενότητας Αιτωλοακαρνανίας, Τον οποίο και θέλω να ευχαριστήσω για την πολύτιμη βοήθεια του και για την εμπιστοσύνη του προς εμένα για την εκπόνηση της Εργασίας αυτής.

Τέλος θέλω να ευχαριστήσω τον Δρ. Γεώργιο Κατσέλη Επίκουρο Καθηγητή Του Τ.Ε.Ι. Μεσολογγίου της Σχολής Τεχνολογίας Γεωπονίας του Τμήματος Υδατοκαλλιεργειών και Αλιευτικής Διαχείρισης για την υποστήριξη του για και την βοήθεια του σε όλα τα στάδια της Πτυχιακής Εργασίας.

ΠΕΡΙΛΗΨΗ

Η πτυχιακή αυτή εργασία έχει θέμα και ασχολείται με το θεσμικό και νομικό πλαίσιο για την εφαρμογή και καταβολή οικονομικών ενισχύσεων – αποζημιώσεων των Αλιευτικών Συνεταιρισμών λόγω των δυσμενών και ακραίων καιρικών φαινομένων, τα οποία έλαβαν χώρα τους μήνες Νοέμβριο και Δεκέμβριο του 2008 στο Σύμπλεγμα των Λιμνοθαλασσών Μεσολογίου – Αιτωλικού. Όλοι αυτοί οι συνεταιρισμοί μίσθωναν τα δημόσια αυτά ιχθυοτροφεία με εκτατικής μορφής καλλιέργεια ιχθύων παραδοσιακού χαρακτήρα, τα λεγόμενα ιβάρια ή διβάρια, τα οποία υπέστησαν σοβαρές ζημιές τόσο σε τεχνικά μέσα αλλά και σε αλιευτική παραγωγή, με θανάτους και διαφυγή των ψαριών.

Έπειτα τα αρμόδια Υπουργεία Σύνταξαν και νομοθέτησαν τις Διατάξεις και τις αποφάσεις τους, ύστερα από τις Ευρωπαϊκές Νομοθετικές Κατευθύνσεις, ώστε να αποζημιωθούν οι αλιείς από τις καταστροφές που υπέστησαν. Οι νομοθετικές αυτές διατάξεις και Υπουργικές Αποφάσεις οδήγησαν τις αρμόδιες υπηρεσίες να προβούν σε διεκπεραιώσεις των αιτημάτων των συνεταιρισμών και των μελών τους για να αποζημιωθούν από την πολιτεία, με συγκεκριμένες απαιτήσεις από τους ενδιαφερόμενους όπως : Αρχικές αιτήσεις, δικαιολογητικά, τελικές αιτήσεις, πιστοποίηση των ζημιών από 30% και πάνω. Επίσης οι διατάξεις αυτές έδωσαν τις κατευθύνσεις στα Αρμόδια Όργανα να κινηθούν και να προβούν σε λύση των ζητημάτων που αφορούσαν την όλη διαδικασία. Δηλαδή από τα περιεχόμενα της Κοινής Υπουργικής Απόφασης αυτής κινήθηκε ο μηχανισμός του Ε.Λ.Γ.Α. και άλλων Αρμόδιων Φορέων. Τα οποία περιεχόμενα είναι: Δικαιολογητικά Φυσικών και Νομικών Εκπροσώπων, Θεσμοθέτηση αρμοδιοτήτων για την κάθε υπηρεσία, θεσμοθέτηση του τρόπου υπολογισμού της ζημιάς, θεσμοθέτηση και οδηγία για την παραλαβή και διεκπεραίωση των αιτήσεων, θεσμοθέτηση τρόπου πιστοποίησης των καιρικών συνθηκών κ.τ.λ.. Ύστερα από όλες αυτές τις διατάξεις τα αρμόδια όργανα κινήθηκαν αναλόγως στον γραφειοκρατικό τομέα αλλά και με επιστημονικές μεθόδους υπολόγισαν τις ζημιές για κάθε συνεταιρισμό ξεχωριστά, όσο για τα τεχνικά και τόσο για την παραγωγή. Επίσης οι αρμόδιοι φορείς αυτοί με γνώμονα την Κοινή Υπουργική Απόφαση πιστοποίησαν τα γεγονότα με επιστημονικές μεθόδους και αποφάσισαν για την έγκριση των ενισχύσεων αυτών αλλά και τους διάφορους

ελέγχους με την σύνταξη επιστημονικών μελετών και εκθέσεων. Και τέλος εφάρμοσαν τις διατάξεις αυτές κατά γράμμα όπως όριζε ο νόμος. Ύστερα από όλη την διαδικασία διαπιστώθηκαν πολλές παραλείψεις και λανθασμένες ενέργειες εκ μέρους των Συνεταιρισμών αλλά και των μελών τους. Οι οποίες είχαν αποκλείσει τους δικαιούχους από το πρόγραμμα αυτό. Και όπως διαπιστώθηκε οι παραλείψεις και τα λάθη είχαν γραφειοκρατικό χαρακτήρα όπως: Έλλειψη Δικαιολογητικών, μη υποβολή αιτήσεων και φακέλων και λάθη εκ μέρους των αλιέων σε σχέση με τις δηλώσεις στην εφορία.

ΠΕΡΙΕΧΟΜΕΝΑ

- 1. ΕΙΣΑΓΩΓΗ ΣΚΟΠΟΣ ΤΗΣ ΜΕΛΕΤΗΣ.....σελ. 11-12**

- 2. ΚΕΦΑΛΑΙΟ 1^Ο ΝΟΜΙΚΟ ΠΛΑΙΣΙΟ.....σελ 13-33**

- 3. ΚΕΦΑΛΑΙΟ 2^Ο ΙΣΤΟΡΙΚΟ – ΕΚΘΕΣΕΙΣ
ΕΚΤΙΜΗΣΕΩΝ.....σελ. 34-49**

- 4. ΚΕΦΑΛΑΙΟ 3^Ο - ΕΚΤΙΜΗΣΗ & ΥΠΟΛΟΓΙΣΜΟΣ ΑΠΩΛΕΙΑΣ ΤΗΣ
ΑΛΙΕΥΤΙΚΗΣ ΠΑΡΑΓΩΓΗΣ.....σελ. 50-57**

- 5. ΚΕΦΑΛΑΙΟ 4^Ο ΠΡΑΚΤΙΚΟ ΑΠΟΦΑΣΗΣ–ΣΥΜΠΕΡΑΣΜΑ.σελ. 57-62**

- 6. ΒΙΒΛΙΟΓΡΑΦΙΑ – ΑΝΑΦΟΡΕΣ.σελ. 64**

ΕΙΣΑΓΩΓΗ: ΣΚΟΠΟΣ ΤΗΣ ΜΕΛΕΤΗΣ

Ο σκοπός αυτής της Εργασίας είναι να ερευνηθεί το νομικό – Θεσμικό αλλά και το Διοικητικό πλαίσιο κατά το οποίο οι Αρμόδιοι Φορείς κινήθηκαν, ώστε να αποφασίσουν τα Αρμόδια Υπουργεία για την Καταβολή των Κρατικών Ενισχύσεων σε εμπλεκόμενους Αλιείς και τα Δημόσια Μισθωμένα Ιχθυοτροφεία, που έχουν Μισθωθεί σε Αγροτικούς Αλιευτικούς Συνεταιρισμούς, για τις ζημιές που υπέστησαν στο Σύμπλεγμα Λ/Θ Μεσολογγίου-Αιτωλικού τον Νοέμβριο και Δεκέμβριο του 2008, λόγω της Ξαφνικής και Απότομης Κακοκαιρίας-Θεομηνίας, που ναι μεν είναι μικρής και μη συχνής εμφάνισης και διάρκειας αλλά είναι μεγάλης έντασης, με καταστρεπτικά αποτελέσματα. Και ακόμη να παρουσιάσω τον τρόπο και τις μεθόδους με τις οποίες πιστοποιήθηκαν οι Ζημιές αυτές. Επίσης να αναδείξω τις αδυναμίες και προβλήματα που δεν επέτρεψαν την Καταβολή των Ενισχύσεων σε Δικαιούχους.

Για να καταλάβουμε το θέμα ας αναλύσουμε το ορισμό: **Θεομηνία ή Δυσμενείς καιρικές συνθήκες ορίζονται ως Ισχυροί άνεμοι πάνω από 200Km/ώρα και πλημμύρες πάνω από 30cm από την επιφάνεια των Υδάτων.** Και χαρακτηρίζονται από την απότομη εμφάνιση και με ισχυρή Ένταση μικρής συνήθως διάρκειας και όχι συχνής εμφάνισης. Για να χαρακτηριστεί ένα καιρικό φαινόμενο ως Θεομηνία ή Δυσμενείς Καιρικές Συνθήκες θα πρέπει να τεκμηριωθεί από Μετεωρολογικά και Φυσικοχημικά στοιχεία και με σύνταξη Έκθεσης από τον Επιστημονικό και Ελεγκτικό Φορέα (**Υπουργική Απόφαση 186570/30-12-2011 ΦΕΚ 3224/Β'**), τα οποία πάρθηκαν από το Σύστημα Τηλεμετρίας Μετεωρολογικών και Φυσικοχημικών Παραμέτρων και το διαχειρίζεται η Δ/νση Αλιείας Αιτωλ/νίας και ακόμη θα πρέπει να συνταχθεί **Έκθεση Εκτίμησης Ζημιάς** και Αυτοψία από τον ΕΛΓΑ αλλά και από τον Αρμόδιο Υπάλληλο της Δ/νσης Αλιείας σε σημεία της Περιοχής με την αναφερόμενη Καταστροφή, ύστερα από την έκθεση αλλά και τις εκτιμήσεις και πιστοποιήσεις των ζημιών ορίζεται μια επιτροπή από τον Πρόεδρο του ΕΛΓΑ, η οποία αποφάσισε για τους δικαιούχους.

Σε αυτήν την Μελέτη θα διερευνηθούν τα αίτια και οι αδυναμίες, οι οποίες δεν επέτρεψαν στους Δικαιούχους να λάβουν την Ενίσχυση και Επίσης είναι σημαντικό να μάθουμε πως και με ποια κριτήρια αξιολογείται μια φυσική καταστροφή έντονου χαρακτήρα , που σαν άμεσο αποτέλεσμα πλήττει τους αλιείς και την αλιευτική παραγωγή στην Λ/Θ Μεσολογγίου-Αιτωλικού.

Έτσι σύμφωνα με την Ευρωπαϊκή Ένωση και συγκεκριμένα με την 2008/C84/06 Επίσημη Ευρωπαϊκή Εφημερίδα, παράγραφος 4.4, οι Κρατικές Ενισχύσεις Λόγω Έκτακτων Καιρικών Φαινομένων ή Θεομηνιών εφόσον η Ευρωπαϊκή Επιτροπή θα εξετάσει και θα αξιολογήσει τα γεγονότα ή τις Θεομηνίες, με σύσταση Επιτροπής ύστερα από την Έκθεση των ζημιών, τότε οι αποζημιώσεις μπορούν να φτάσουν ως το 100% της υλικής αποζημίωσης. Δηλαδή οι Ενισχύσεις για να καταβληθούν στους αλιείς που ζημιώθηκαν από την κακοκαιρία έπρεπε να χαρακτηριστούν ως **Θεομηνίες**, γι' αυτό συντάχθηκαν Εκθέσεις με στοιχεία των γεγονότων αυτών, που πιστοποίησαν την κακοκαιρία με βάση τα μετεωρολογικά στοιχεία που θα περιγράψουμε παρακάτω στην Εργασία αυτή.

Οι Εκθέσεις αυτές αποτέλεσαν ως εκτίμηση, όπως ορίστηκε από την **Κ.Υ.Α. ΦΕΚ 3224/Β'/2011** και από την **ΥΠΟΥΡΓΙΚΗ ΑΠΟΦΑΣΗ 281245/2008 - ΦΕΚ 628/Β'/9.4.2008** που αυτές πιστοποίησαν την ύπαρξη θεομηνίας στις ημερομηνίες

22/11/2008 και 4/12/2008 καθώς και τις ζημιές που προκλήθηκαν ή όχι από αυτήν την Κακοκαιρία καθώς και τις Οικονομικές και υλικές απώλειες, είχαν συνταχθεί για την αξιολόγηση της γενικότερης κατάστασης, ύστερα από τις αιτήσεις που υποβάλανε οι εμπλεκόμενοι φορείς. Οι Εκθέσεις αυτές κοινοποιήθηκαν μέσω του Υπουργείου Γεωργίας στην Ε.Ε. και στο ΕΛΓΑ, ώστε να υπάρξει απόφαση για την λήψη μέτρων σχετικά με τα γεγονότα. Οι Εκθέσεις αυτές έπρεπε να πιστοποιήσουν τις ζημιές πάνω από το 30% της Αλιευτικής Παραγωγής για κάθε είδος, ώστε να αποζημιωθούν και να πιστοποιήσουν την Εμφάνιση Θεομηνίας .

Τα αποτελέσματα της Επιτροπής αλλά και των Εκθέσεων αυτών βασίστηκαν στα στοιχεία της Ιχθυόσκαλας Μεσολογγίου (Στοιχεία Δηλωθείσας παραγωγής Αλιευμάτων) και με την καταγραφή των μετεωρολογικών στοιχείων μέσω της Επιστημονικής Πλατφόρμας του Τμήματος Αλιείας στην Περιφερειακή ενότητα Αιτωλοακαρνανίας (Σύστημα Τηλεμετρίας Μετεωρολογικών & Φυσικοχημικών Παραμέτρων), τα οποία θα παρουσιαστούν στην μελέτη αυτή και οφείλουμε να παραθέσουμε ότι ναι μεν πιστοποιήθηκαν τα καταστρεπτικά αποτελέσματα της Θεομηνίας τόσο από τις Εκθέσεις και Αυτοψίες και ορίστηκαν οι Δικαιούχοι από τους οποίους μόνο ένας Αλιευτικός Συνεταιρισμός πήρε την ενίσχυση και όχι όλα τα μέλη του λόγω μη πληρότητας των φακέλων που προσκόμισαν αλλά και της μη δηλωθείσας αλιευτικής παραγωγής στην Ιχθυόσκαλα Μεσολογγίου. Τέλος από τα 13 μέλη του Αλιευτικού Συνεταιρισμού που κρίθηκε δικαιούχος μόνο τα 5 μέλη κρίθηκαν δικαιούχοι και τα υπόλοιπα 7 μέλη κρίθηκαν ως μη δικαιούχοι λόγω έλλειψης βεβαιώσεων μερισμάτων και της μη δήλωσης των μερισμάτων τους στο Ε1 του 2009, πράγμα το οποίο όφειλαν σύμφωνα με την προαναφερόμενη Κ.Υ.Α.

ΚΕΦΑΛΑΙΟ 1^ο - ΝΟΜΙΚΟ ΠΛΑΙΣΙΟ

1.1 ΟΡΙΣΜΟΙ ΚΑΙ ΕΝΝΟΙΟΛΟΓΙΚΟΙ ΠΡΟΣΔΙΟΡΙΣΜΟΙ

Για να κατανοήσουμε το θέμα που μελετάται στην παρούσα εργασία και περιγράφεται στο κεφάλαιο αυτό, θα πρέπει να περιγράψουμε και να αναλύσουμε τους ορισμούς αλλά και τις βασικές έννοιες όπως ορίστηκαν από την **Κ.Υ.Α. ΦΕΚ 3224/Β'/2011** και από την **ΥΠΟΥΡΓΙΚΗ ΑΠΟΦΑΣΗ 281245/2008 - ΦΕΚ 628/Β'/9.4.2008**, σύμφωνα με τις Ευρωπαϊκές κατευθυντήριες γραμμές και συγκεκριμένα από την **2008/C84/06 Επίσημη Ευρωπαϊκή Εφημερίδα**, καθώς και να περιγράψω την παρούσα απόφαση που σύμφωνα με αυτήν κινήθηκαν οι Αρχές για την Ενίσχυση των αλιέων λόγω θεομηνίας κατά το έτος 2008 στις Δημόσιες Ιχθυοκαλλιέργειες των Λιμνοθαλασσών Μεσολογίου και Αιτωλικού.

(1) Αλιευτική Παραγωγή

Ως Αλιευτική Παραγωγή ορίζεται η παραγωγή που προέρχεται από την εκμετάλλευση μισθωμένων Λιμνοθαλασσών και Διβαριών/Ιχθυοτροφείων.

(2) Παραγωγή

Ως παραγωγή νοείται μόνο η πρωτογενής αλιευτική παραγωγή. Προϊόντα που έχουν υποστεί οποιαδήποτε επέμβαση ή προϊόντα μεταποίησης δεν ενισχύονται.

(3) Όσον αφορά την αλιευτική δραστηριότητα

Ο όρος Διβάρι ή Ιχθυοτροφείο αναφέρεται στις παραδοσιακές αυτόνομες ιχθυοσυλληπτικές εγκαταστάσεις, τους φραγμούς και τα στόμια που λειτουργούν στην Λιμνοθάλασσα Μεσολογίου – Αιτωλικού και κάθε παρόμοια κατάσταση.

(4) Λιμνοθάλασσα

Ο όρος Λιμνοθάλασσα αναφέρεται σε μια φυσική ή τεχνητή, υφάλμυρη, αλμυρή ή υπεράλμυρη υδάτινη έκταση συνδεδεμένη γεωγραφικά με την ακτογραμμή από την

πλευρά της ξηράς και η οποία διατηρεί αμφίδρομη ανταλλαγή νερού με την ανοικτή θάλασσα, μέσω φυσικών ή τεχνητών στομιών. Το σύμπλεγμα των λιμνοθαλασσών Μεσολογίου – Αιτωλικού περιλαμβάνει από Ανατολή προς Δύση τις εξής λιμνοθάλασσες: Ανατολική Κλείσοβα, Κλείσοβα, Κεντρική Λιμνοθάλασσα, Λιμνοθάλασσα Αιτωλικού, θολή και Παλαιοπόταμος. Στην Κεντρική Λιμνοθάλασσα υπάρχουν τα ιχθυοτροφεία Τουρλίδα, Βασιλάδι, Κόμα, Σχοινιάς και Προκοπάνιστος ή όπως αυτά διαιρούνται κατά την διαδικασία της μίσθωσής.

(5) Αλιείας

Για την νομοτέλεια της απόφασης αποζημιώσεων λόγω δυσμενών καιρικών φαινομένων, ως Αλιείας νοείται ο κάτοχος ατομικής επαγγελματικής άδειας αλιείας σε ισχύ, ο οποίος την περίοδο της ζημιάς (Νοέμβριος, Δεκέμβριος 2008) ήταν ενεργό μέλος μισθωτή Αλιευτικού Συνεταιρισμού, που κατείχε εκμετάλλευση ιχθυοτροφείου στην Λ/Θ Μεσολογίου – Αιτωλικού το αλιευτικό έτος 2008. Ειδικότερα προκειμένου το ενήλικο φυσικό πρόσωπο που ασχολείται στην αλιεία να χαρακτηριστεί:

«επαγγελματίας αλιείας ενεργό μέλος μισθωτή Αλιευτικού Συνεταιρισμού θα πρέπει να πληρούνται σωρευτικά οι ακόλουθες προϋποθέσεις:

A) ο αλιείας να ήταν μέλος μισθωτή συνεταιρισμού αποδεδειγμένα ενεργός στην αλιευτική εκμετάλλευση μισθίου, το αλιευτικό έτος 2008, κατά την περίοδο των καταστροφών.

B) ήταν κάτοχος ατομικής επαγγελματικής άδειας σε ισχύ κατά το έτος 2008.

(6) «Ευρύτερη περιοχή της εκμετάλλευσης»

Είναι η περιοχή στα πλαίσια της οποίας οι αποστάσεις μεταξύ μονίμου κατοικίας του αλιεία, όπως αυτή δηλώνεται από τον αιτούντα, στο έντυπο Ε1 της Φορολογικής Δήλωσης, είναι τέτοιες, ώστε να δικαιολογούν μέχρι και καθημερινές μεταβάσεις για προσωπική παρακολούθηση και ασχολίες σ' αυτή και οπωσδήποτε δεν είναι μεγαλύτερες των 150Km.

(7) «Εισόδημα αναφοράς»

Είναι το εισόδημα προς το οποίο συγκρίνεται το εισόδημα του αλιεία και για το συγκεκριμένο πρόγραμμα καθορίστηκε στο ποσό των 15.000,00 Ευρώ.

(8) «Αγροτικά εισοδήματα» χαρακτηρίζονται:

Α) Τα εισοδήματα από τη γεωργία, κτηνοτροφία, αλιεία, καθώς και τα δασικά εισοδήματα.

Β) Τα εισοδήματα από αγροβιοτεχνία, αγροτουρισμό και αγροπεριβαλλοντικές δραστηριότητες, εφόσον οι επενδύσεις έχουν ενταχθεί σε Πρόγραμμα του Υπουργείου Αγροτικής Ανάπτυξης και Τροφίμων.

Γ) Η οποιαδήποτε μορφή ενίσχυσης (Ενιαία ενίσχυση, εξισωτική αποζημίωση, επιδοτήσεις συνδεδεμένων καθεστώτων κ.λ.π.) που λαμβάνουν οι αλιείς από το Υπουργείο Αγροτικής Ανάπτυξης & Τροφίμων.

Δ) Το εισόδημα από τις λαϊκές αγορές, εφόσον ο αλιέας έχει και άδεια παραγωγού λαϊκών αγορών.

Ε) Το εισόδημα από παροχή αγροτικής εργασίας σε δασαρχεία, αγροτικές εκμεταλλεύσεις τρίτων.

(9) Ζημιά

Ο όρος «Ζημιά» αναφέρεται στην αλιευτική παραγωγή ή στα μέσα παραγωγής. Οι έμμεσες ζημιές π.χ. επιπλέον έξοδα, διαφυγόν κέρδος, κλπ. Δεν θεωρούνται ζημιές που μπορούν να ενισχυθούν. Το ποσοστό της ζημιάς υπολογίζεται στο σύνολο των ομοειδών εκμεταλλεύσεων που κατέχει ο δικαιούχος.

(10) Θεομηνία – δυσμενείς καιρικές συνθήκες

Ο όρος «θεομηνία» περιλαμβάνει τους σεισμούς, τις χιονοστιβάδες, τις κατολισθήσεις και τις πλημμύρες.

- Σεισμός, τέτοιας έντασης που αντικειμενικά μπορεί να επιφέρει ζημιές στη αλιευτική παραγωγή, καθώς και στο αλιευτικό κεφάλαιο. Τέτοιας έντασης θεωρείται σεισμός μεγαλύτερος των 5,5 βαθμών της κλίμακας Richter ή 6 βαθμών της κλίμακας Mercalli ή εφόσον η περιοχή κηρυχθεί σεισμόπληκτος.

- Κατολίσθηση, όπου μάζες εδαφών μετακινούνται ή αποσπώνται, κυρίως λόγω έντονων βροχοπτώσεων, χιονοπτώσεων, σεισμών, κλπ., καταστρέφοντας την επιφάνεια και παρασύροντας τα μέσα παραγωγής ή δημιουργώντας ανυπέρβλητα εμπόδια στην ανθρώπινη δραστηριότητα, και εφόσον η ζημιά δεν οφείλεται στην επίδραση ανθρώπινου παράγοντα.

- Πλημμύρα, η υπερχειλίση λίμνης ή ποταμού, και η έξοδος των υδάτων σε χερσαία ζώνη προκαλώντας καταστροφές/ ζημιές στην παραγωγή ή στα μέσα παραγωγής.

- Χιονοστιβάδα, μεγάλη ποσότητα χιονιού που αποσπάται από την αρχική του θέση, καταρακυλά σε πλαγιά βουνού, παρασύροντας όλο και μεγαλύτερες μάζες χιονιού, αποκτώντας τελικά τεράστιο και ιδιαίτερα καταστροφικό όγκο.

Ο όρος «δυσμενείς καιρικές συνθήκες» περιλαμβάνει ζημιές που οφείλονται σε ένα μόνο κλιματικό φαινόμενο, που απέχει σημαντικά από το κατά μέσο όρο, τοπικά αναμενόμενο ή σε διακυμάνσεις της έντασης ενός φυσικού παράγοντα και εφόσον το επίπεδο ζημιών φθάνει ένα κατώτατο όριο, το οποίο καθορίζεται σε 30%.

Ως «δυσμενείς καιρικές συνθήκες» θεωρούνται τα παρακάτω κλιματικά φαινόμενα:

- Παγετός, θεωρείται η πτώση της θερμοκρασίας του αέρα, με βάση μετεωρολογικά όργανα μέτρησης και καταγραφής, σε τιμή κάτω των μηδέν (0° C) βαθμών Κελσίου.

- Χαλάζι, είναι η πτώση στο έδαφος στερεών ατμοσφαιρικών κατακρημνισμάτων, των χαλαζοκόκκων, οι οποίοι είναι τεμαχίδια πάγου διαφόρων σχημάτων.

- Ανεμοθύελλα είναι ο σφοδρός επιφανειακός άνεμος ιδιαίτερα μεγάλης έντασης τουλάχιστον 8Beaufort.

- Υπερβολικές βροχοπτώσεις, θεωρούνται οι βροχοπτώσεις που χαρακτηρίζονται από μεγάλη ένταση (μεγάλα ύψη βροχής, ραγδαιότητα), από μεγάλη χρονική διάρκεια ή εμφάνιση συνεχών επεισοδίων βροχοπτώσεων εντός εποχής.

- Υψηλές θερμοκρασίες, είναι το φαινόμενο κατά το οποίο η θερμοκρασία του αέρα υπερβαίνει τις αντίστοιχες κανονικές για την εποχή τιμές, τόσο σε ένταση (διαφορά υπέρβασης) όσο και σε χρονική διάρκεια, με βάση μετεωρολογικά όργανα μέτρησης και καταγραφής.

- Διακυμάνσεις θερμοκρασίας είναι η εμφάνιση μεγάλων θερμοκρασιακών διαφορών ημέρας - νύχτας (μεγάλου ημερήσιου θερμομετρικού εύρους).

- Χιονοπτώσεις, είναι η πτώση χιονιού μεγάλης έντασης ή χρονικής διάρκειας, με αποτέλεσμα το αυξημένο βάρος συσσώρευσης ή τη μεγάλη χρονική διάρκεια διατήρησης της χιονοκάλυψης.

- Ξηρασία, θεωρείται η έλλειψη επαρκών βροχοπτώσεων (ύψη βροχής κάτω από κανονικά επίπεδα) για παρατεταμένη χρονική περίοδο προκαλώντας ζημιές στην παραγωγή ή στα μέσα παραγωγής. Ειδικότερα από την 1η Ιανουαρίου 2011, η ενίσχυση για ζημιές που θα προκληθούν από ξηρασία θα καταβάλλεται μόνο εάν το άρθρο 9 της οδηγίας 2000/60/EK του Ευρωπαϊκού Κοινοβουλίου και του Συμβουλίου, «Για τη θέσπιση πλαισίου κοινοτικής δράσης στον τομέα πολιτικής των υδάτων» εφαρμόζεται πλήρως στον τομέα της γεωργίας στην Ελλάδα και εάν η Ελλάδα έχει θεσπίσει σύστημα που να εξασφαλίζει ότι το κόστος των υπηρεσιών παροχής ύδατος στη γεωργία ανακτάται μέσω επαρκούς εισφοράς του συγκεκριμένου τομέα.

Οποιοδήποτε κλιματικό φαινόμενο καλύπτεται κατά τη συνήθη πρακτική της ασφαλιστικής κάλυψης δεν μπορεί να ενταχθεί σε πρόγραμμα κρατικών ενισχύσεων.

Εν κατακλείδι τα φαινόμενα αυτά, θεομηνία και Δυσμενείς καιρικές συνθήκες χαρακτηρίζονται ως σπάνια, σύντομης διάρκειας και υψηλής εντάσεως.

(11) Ασφαλιστική Ενημερότητα

Είναι το έγγραφο, οποιουδήποτε ασφαλιστικού φορέα, σύμφωνα με το οποίο ο δηλών έχει ασφαλίσει κύρια στοιχεία της εκμετάλλευσής του σε ασφαλιστικό φορέα για τουλάχιστον ένα από τους ασφαλίσιμους κινδύνους. Η ασφάλιση θα πρέπει να αναφέρεται σε πλήρες έτος και όχι σε μία χρονική περίοδο

1.2 ΟΡΟΙ ΚΑΙ ΠΡΟΫΠΟΘΕΣΕΙΣ ΓΙΑ ΤΗΝ ΚΑΤΑΒΟΛΗ ΤΩΝ ΕΝΙΣΧΥΣΕΩΝ - ΕΞΑΙΡΕΣΕΙΣ

Οι επαγγελματίες αλιείς που ήταν ενεργά μέλη σε Αλιευτικούς Συνεταιρισμούς, οι οποίοι μίσθωναν την Παραδοσιακή Ιχθυοσυλληπτική Μονάδα ή Διβάρι, κατά το Έτος 2008, στο σύμπλεγμα των Λιμνοθαλασσών Μεσολογγίου – Αιτωλικού και επλήγησαν από τις θεομηνίες – δυσμενείς καιρικές συνθήκες τους μήνες Νοέμβριο και Δεκέμβριο του 2008, σύμφωνα με την **Κ.Υ.Α. ΦΕΚ 3224/Β'/2011** και από την **ΥΠΟΥΡΓΙΚΗ ΑΠΟΦΑΣΗ 281245/2008 - ΦΕΚ 628/Β'/9.4.2008**, σύμφωνα με τις Ευρωπαϊκές κατευθυντήριες γραμμές και συγκεκριμένα από την **2008/C84/06 Επίσημη Ευρωπαϊκή Εφημερίδα**, θα πρέπει να πληρούν προϋποθέσεις για να αποζημιωθούν οι οποίες ορίζονται από τις παραπάνω **Κ.Υ.Α.** και είναι:

- (1) Ο Δικαιούχος να έχει ασφαλιστική ενημερότητα.
- (2) Η εκμετάλλευση θα πρέπει να είναι νόμιμη σύμφωνα με την Αλιευτική Νομοθεσία.
- (3) Οι ζημιές να οφείλονται σε θεομηνίες και δυσμενείς καιρικές συνθήκες.
- (4) Οι Δικαιούχοι να έχουν ζημιωθεί στο 30% και άνω για κάθε παραγόμενο είδος, σε σύγκριση με την μέση την μέση απόδοση της προηγούμενης τριετίας, σε αυτήν την περίπτωση κατά τα έτη 2005 ως το 2007, εφόσον η ζημιά προκλήθηκε τον Νοέμβριο/Δεκέμβριο του 2008.

ΕΞΑΙΡΕΣΕΙΣ

Στις περιπτώσεις εξαιρέσεων συμπεριλαμβάνονται τα εξής:

1. Σε αλιείς, που δεν είναι κάτοχοι Αριθμού Φορολογικού Μητρώου (Α.Φ.Μ.)
2. Για ζημιές σε αλιευτικές εκμεταλλεύσεις που αναπτύσσονται κατά παράβαση των Νόμων και των Υπουργικών Αποφάσεων.
3. Για ζημιές σε αλιευτικές εκμεταλλεύσεις που δεν τηρούνται οι προβλεπόμενες από την Εθνική και Κοινοτική Νομοθεσία διατάξεις σχετικές με την νόμιμη λειτουργία τους.
4. Για ζημιές που οφείλονται σε αμέλεια, υπαιτιότητα ή παράλειψη του αιτούντος ή τρίτου.
5. Για ζημιές που προέκυψαν, διευρύνθηκαν ή επεκτάθηκαν λόγω της μη έγκαιρης λήψης μέτρων για την αποκατάσταση των ζημιών αυτών.
6. Για ζημιές σε εκμεταλλεύσεις που έχουν ενισχυθεί μέσα από Ευρωπαϊκά Προγράμματα Ενίσχυσης π.χ. ΕΠΑΛ – Επιχειρησιακό Πρόγραμμα Αλιείας και δεν έχει παραληφθεί το έργο ή δεν ολοκληρώθηκε σύμφωνα με την εγκεκριμένη μελέτη. Στην περίπτωση που το έργο έχει ολοκληρωθεί, οι δικαιούχοι θα ενισχύονται μόνο προς το ποσοστό της ιδιωτικής συμμετοχής στο έργο.
7. Στους δικαιούχους που είναι ήδη ενταγμένοι σε άλλο πρόγραμμα για τη ζημιωθείσα παραγωγή ή τα ζημιωθέντα μέσα και εξακολουθούν να επιδοτούνται.

8. Σε περίπτωση που υποβάλλονται ψευδείς δηλώσεις ή παραπλανητικών στοιχείων, που αφορούν σημαντικά στοιχεία της εκμετάλλευσης και ενδεικτικά το καθεστώς εκμετάλλευσης, έκταση καλλιέργειας, υπόδειξη άλλης εκμετάλλευσης, φορολογικά στοιχεία κλπ.
9. Σε παραγωγούς που αλλοίωσαν την εικόνα της εκμετάλλευσης με επεμβάσεις εκ των υστέρων.
10. Σε όσες εκμεταλλεύσεις υποχρεούνται να τηρούν βιβλία και δεν διαθέτουν ή δεν παρέχουν στοιχεία παραγωγής καθώς και οικονομικά στοιχεία.
11. α. Σε φυσικά πρόσωπα ή νομικά πρόσωπα για διαφυγόντα κέρδη λόγω υποβάθμισης της ποιότητας της πρώτης ύλης ή της μη διάθεσης των προϊόντων σε συγκεκριμένη εποχή.
β. Σε νομικά πρόσωπα για διαφυγόντα κέρδη σε περίπτωση καταστροφής ή υποβάθμισης της πρώτης ύλης.
12. Σε Νομικά Πρόσωπα Δημοσίου Δικαίου και σε Νομικά Πρόσωπα Ιδιωτικού Δικαίου του ευρύτερου Δημοσίου Τομέα, σε Νομικά Πρόσωπα εισηγμένα στο Χρηματιστήριο, σε υπό σύσταση Νομικά Πρόσωπα.
13. Σε εκμεταλλεύσεις οι οποίες δεν αναγράφονται στα αντίγραφα των Εντύπων Ε1 ή Ε9 της φορολογικής δήλωσης ή όπου απαιτείται.
14. Για ζημιές που πήραν ή θα πάρουν άμεσα ή έμμεσα οικονομική ενίσχυση από άλλο φορέα του Δημοσίου για ζημιά που περιλαμβάνεται στην παρούσα, εφόσον αυτή είναι ίση ή μεγαλύτερη από αυτήν που προβλέπεται στην παρούσα Κ.Υ.Α., αλλιώς χορηγείται σε αυτούς η διαφορά, ώστε το άθροισμα των διαφόρων οικονομικών ενισχύσεων να μην υπερβαίνει την προβλεπόμενη οικονομική ενίσχυση στην παρούσα Κ.Υ.Α.
15. Σε αλιείς που δεν τηρούν τα αναγραφόμενα στην σχετική με την αλιεία Νομοθεσία.
16. Σε αλιείς που δεν είναι κάτοχοι ατομικής άδειας αλιείας.
17. Σε αλιείς που δεν αποδεικνύουν ότι την περίοδο της ζημιάς ήταν ενεργά μέλη του μισθωτή Αλιευτικού Συνεταιρισμού.
18. Για ζημιές που δεν υποβλήθηκε αρμοδίως η σχετική αναγγελία ζημιάς έγκαιρα και σε χρονικό διάστημα όχι μεγαλύτερο των 48 ωρών από την ημερομηνία της ζημιάς.

Σε σχέση με τις ζημιές που αφορούν το Αλιευτικό Κεφάλαιο – Αλιευτική Παραγωγή και το Πάγιο Κεφάλαιο – Μηχανολογικός Εξοπλισμός, δεν καταβάλλονται ενισχύσεις στις εξής περιπτώσεις.

ΑΛΙΕΥΤΙΚΟ ΚΕΦΑΛΑΙΟ – ΑΛΙΕΥΤΙΚΗ ΠΑΡΑΓΩΓΗ

1. Για ζημιές που αφορούν την αλιευτική παραγωγή και οφείλονται σε καταστροφή των κτιριακών εγκαταστάσεων ή βλάβη του μηχανολογικού εξοπλισμού, όταν δεν πληρούνται οι όροι και οι προϋποθέσεις καθώς και οι κανόνες κατασκευής και οι προϋποθέσεις ορθής λειτουργίας.
2. Για ζημιές που προκαλούνται στον γόνο.

ΠΑΓΙΟ ΚΕΦΑΛΑΙΟ – ΜΗΧΑΝΟΛΟΓΙΚΟΣ ΕΞΟΠΛΙΣΜΟΣ

1. Για ζημιές σε κτιριακές εγκαταστάσεις ή μηχανολογικό εξοπλισμό των αλιευτικών εκμεταλλεύσεων όταν δεν πληρούνται οι κανόνες κατασκευής και ορθής λειτουργίας.

2. Για ζημιές σε κτίρια ή μηχανολογικό εξοπλισμό που έχει απαξιωθεί οικονομικά και λειτουργικά.
3. Για ζημιές σε σχέση με το Πάγιο Κεφάλαιο ή Μηχανολογικό Εξοπλισμό, που προκλήθηκαν ή επεκτάθηκαν λόγω της μη λήψης μέτρων περιορισμού της ζημιάς.
4. Για τις εγκαταστάσεις και τον εξοπλισμό που χρησιμοποιείται για τυποποίηση, μεταποίηση, μεταφορά προϊόντων κλπ.
5. Για ζημιές σε δίκτυα.
6. Για ζημιές σε εξοπλισμό ο οποίος δεν είναι απαραίτητος ως προϋπόθεση για τη λειτουργία της εκμετάλλευσης, καθώς και σε εξοπλισμό εξειδικευμένο ή από ασυνήθη υλικά (π.χ. γεννήτριες αποθήκης, κλπ.)
7. Σε μεταφερόμενα εργαλεία, όταν δεν φυλάσσονται σε ασφαλείς αποθηκευτικούς χώρους.
8. Σε αλιευτικά σκάφη και στον εξοπλισμό τους.

1.3 ΑΝΩΤΑΤΑ ΠΟΣΑ ΕΝΙΣΧΥΣΕΩΝ.

1. Σύμφωνα με την **Κ.Υ.Α. ΦΕΚ 3224/Β'/2011** και από την **ΥΠΟΥΡΓΙΚΗ ΑΠΟΦΑΣΗ 281245/2008 - ΦΕΚ 628/Β'/9.4.2008**, σύμφωνα με τις Ευρωπαϊκές κατευθυντήριες γραμμές και συγκεκριμένα από την **2008/C84/06 Επίσημη Ευρωπαϊκή Εφημερίδα (Άρθρο 5)**, οι κρατικές οικονομικές ενισχύσεις θα πρέπει να καταβάλλονται από τον ΕΛΓΑ το συντομότερο δυνατόν από την επέλευση της ζημιάς, προκειμένου να μην προκύπτουν τα ίδια οικονομικά αποτελέσματα με τις ενισχύσεις λειτουργίας.
2. Τα ανώτατα ποσά ενίσχυσης καθορίζονται σε 175.000,00 Ευρώ για το πάγιο κεφάλαιο και σε 90.000,00 Ευρώ για τα λοιπά, ανά δικαιούχο. Ποσά ενίσχυσης μικρότερα των 15,00 Ευρώ ανά δικαιούχο δεν χορηγούνται.

1.4 ΑΡΜΟΔΙΑ ΟΡΓΑΝΑ ΤΟΠΙΚΗΣ ΑΥΤΟΔΙΟΙΚΗΣΗΣ.

Τα αρμόδια όργανα που ορίστηκαν για την διεξαγωγή της διαδικασίας των αποζημιώσεων, ήταν οι λεγόμενοι Ανταποκριτές του ΕΛΓΑ, ύστερα από τις προτάσεις του Δημάρχου και διορίστηκαν από τον Πρόεδρο του ΕΛΓΑ είτε αυτοί που πρότεινε ο Δήμαρχος είτε από την επιλογή του Προέδρου του ΕΛΓΑ. Οι Αρμόδιοι αυτοί υπάλληλοι ανήκουν σε Τοπική Αυτοδιοίκηση της Περιφέρειας δηλαδή Δήμο/Δημοτική κοινότητα/Τοπική κοινότητα.

1.5 ΑΝΑΓΓΕΛΙΑ ΖΗΜΙΑΣ – ΥΠΟΒΟΛΗ ΑΡΧΙΚΗΣ ΑΙΤΗΣΗΣ.

Το εξουσιοδοτημένο όργανο, που σε αυτήν την περίπτωση είναι ο διορισμένος υπάλληλος της Τοπικής Αυτοδιοίκησης και έχει οριστεί ως Ανταποκριτής του ΕΛΓΑ από τον Πρόεδρο του ΕΛΓΑ, είναι υποχρεωμένο να αναγγείλει στην έδρα του ΕΛΓΑ (περιφερειακό Υποκ/μα) την ημερομηνία ζημιάς, το ζημιολόγο αίτιο, τα ζημιωθέντα

είδη, τις τοποθεσίες και την έκταση των ζημιών. Η αναγγελία ζημιάς είναι απαραίτητη προϋπόθεση έναταξης μιας ζημιάς σε πρόγραμμα κρατικών ενισχύσεων.

Το αρμόδιο αυτό όργανο, κατά την αναγγελία ζημιάς, εφόσον έχει στην διάθεση του στοιχεία από αρμόδιες Υπηρεσίες ή Φορείς (π.χ. Γεωτεχνικές Υπηρεσίες, Μετεωρολογικούς Σταθμούς, Δημοτικές Ενότητες, Γεωργικούς Συνεταιρισμούς, Αγροτικούς Συλλόγους) τα υποβάλλει στο αρμόδιο Υποκ/μα του ΕΛΓΑ.

Αμέσως μετά την αναγγελία της ζημιάς και σε σύντομο χρονικό διάστημα, κατά την κρίση του Υποκ/τος ανάλογα με το ζημιογόνο αίτιο και έως 10 ημέρες το μέγιστο, ο Συνεταιρισμός του οποίου η εκμετάλλευση ζημιώθηκε σε ποσοστό μεγαλύτερο από τα όρια που προβλέπονται από την παρούσα απόφαση, δικαιούται να υποβάλλει την Αρχική Αίτηση Χορήγησης Ενίσχυσης (Άρθρο 7).

1.6 ΥΠΟΒΟΛΗ ΑΙΤΗΣΗΣ ΧΟΡΗΓΗΣΗΣ ΕΝΙΣΧΥΣΗΣ

1. Υποβολή Αίτησης, με όλα τα δικαιολογητικά, μετά την έγκριση από την Ευρωπαϊκή Επιτροπή του προγράμματος για αντιστάθμιση των ζημιών, μέσω του προγράμματος κρατικών ενισχύσεων, εκδίδεται από τον ΕΛΓΑ ανακοίνωση Τύπου με την οποία καθορίζεται συγκεκριμένη ημερομηνία για την έναρξη και λήξη του χρόνου υποβολής των τελικών Αιτήσεων Χορήγησης Ενίσχυσης, με όλα τα απαραίτητα δικαιολογητικά, όπως ορίστηκε από την απόφαση αυτή και τα οποία κατονομάστηκαν στην ανακοίνωση αυτή. Η συνολική διάρκεια όλης της προαναφερόμενης διαδικασίας ορίστηκε στις 10 εργάσιμες μέρες. Οι Αιτήσεις θεωρούνται έγκυρες, εφόσον έχουν υποβληθεί εντός του χρονικού διαστήματος με όλα τα απαραίτητα δικαιολογητικά. Το αρμόδιο Υποκ/μα θα έπρεπε να μεριμνήσει εγκαίρως, από την έναρξη της Υποβολής των Δηλώσεων και ήταν υποχρεωμένο να ειδοποιήσει τους ενδιαφερόμενους για τυχόν έλλειψη δικαιολογητικών στον φάκελο υποβολής της Αίτησης τους, και να υποβάλλουν συμπληρωματική Αίτηση με τα δικαιολογητικά που έλειπαν και ακόμη να συντάξει πρακτικό με την ημερομηνία που ειδοποιήθηκαν, σε συνεργασία με τον ανταποκριτή του ΕΛΓΑ.
2. Όλες οι Αιτήσεις υποβλήθηκαν στα Αρμόδια Όργανα του Δήμου ή Δημοτικής Ενότητας ή Τοπικής Κοινότητας, από τον ίδιο τον κάτοχο ή από ένα τρίτο πρόσωπο. Κάθε μέλος του Αλιευτικού Συνεταιρισμού υπέβαλλε Αίτηση καθώς και κάθε Αίτηση για τον Συνεταιρισμό. Αν ο Αλιέας κατέχει και άλλες εκμεταλλεύσεις σε άλλο Δήμο, τότε θα πρέπει να υποβάλλει και άλλη μια Αίτηση, χωρίς την πληρότητα φακέλου, με την προϋπόθεση να έχει επισημανθεί ο Δήμος στον οποίο υποβλήθηκε ο πλήρης φάκελος και ότι τα δικαιολογητικά θα καλύπτουν το σύνολο των δραστηριοτήτων του σε όλους τους δήμους. Σε περιπτώσεις καθυστερήσεων υποβολής των Αιτήσεων, οι Αιτήσεις θα γίνονται δεκτές μόνο εάν συντρέχουν λόγοι ανωτέρας βίας στον Αιτούντα, οι οποίοι αποδεικνύονται με επίσημα στοιχεία και εφόσον αυτή υποβάλλεται εντός του μήνα από τη λήξη του γεγονότος ανωτέρας βίας. Η Αίτηση Χορήγησης Ενίσχυσης υποβάλλεται σε κάθε περίπτωση στο όνομα του αλιέα που ήταν μέλος της εκμετάλλευσης του Συνεταιρισμού την ώρα που συνέβη το ζημιογόνο αίτιο. Εάν, για οποιονδήποτε λόγο, μετά το ζημιογόνο αίτιο η εκμετάλλευση άλλαξε κάτοχο (π.χ. Θάνατος κατόχου,

πρόωρη συνταξιοδότηση, κλπ.), τότε δεν μπορεί να υποβληθεί η αντίστοιχη Αίτηση Ενίσχυσης.

3. Η συμπλήρωση των Αιτήσεων γίνεται σε ειδικό έντυπο αναλόγως του είδους της ζημιάς (Αλιευτική Παραγωγή, Πάγιο Κεφάλαιο – Εξοπλισμός). Στα έντυπα οπωσδήποτε θα πρέπει να αναγράφονται τα εξής στοιχεία: (1) Ονοματεπώνυμο, (2) Αριθμός Δελτίου Ταυτότητας, (3) Αριθμός Φορολογικού Μητρώου (Α.Φ.Μ.), (4) Αριθμός Λογαριασμού Τραπέζης, (5) Η διεύθυνση κατοικίας, (6) Το τηλέφωνο (του νόμιμου εκπροσώπου για περιπτώσεις συλλογικών φορέων) καθώς και (7) Τα στοιχεία της εκμετάλλευσης.

1.7 ΔΙΚΑΙΟΛΟΓΗΤΙΚΑ ΦΥΣΙΚΩΝ ΠΡΟΣΩΠΩΝ

Προκειμένου να γίνει αποδεκτή η Αίτηση Χορήγησης Ενίσχυσης, για την εκμετάλλευση που υπέστη ζημιά, ο αλιέας που είναι ενεργό μέλος σε Συνεταιρισμό που επλήγη εκτός από την Συλλογική Αίτηση Χορήγησης Ενίσχυσης, κατατίθεται και Ατομική, δηλαδή φυσικό πρόσωπο και τα δικαιολογητικά που ορίζονται από το παρών άρθρο της απόφασης αυτής είναι:

1. Φωτοαντίγραφο αστυνομικής ταυτότητας δύο όψεων, για την ορθότητα εισαγωγής στοιχείων του αλιέα.
2. Φωτοαντίγραφο του Τραπεζικού Βιβλιαρίου, για την αποφυγή λαθών θα υποβάλλεται φωτοαντίγραφο της πρώτης σελίδας του Βιβλιαρίου, ώστε η ενίσχυση να καταβληθεί απευθείας σε λογαριασμό του δικαιούχου.
3. Φωτοαντίγραφο των Δηλώσεων Φορολογίας Εισοδήματος (Έντυπο Ε1). Είναι απαραίτητο για το έλεγχο του εισοδήματος, στην περίπτωση μας του αλιευτικού, και αφορά την δήλωση 2009 με χρήση 2008. Εάν ο αλιέας δεν υποχρεούται σε υποβολή φορολογικής δήλωσης εισοδήματος, πρέπει να προσκομίσει σχετικό παραστατικό (Υπεύθυνη Δήλωση) με σφραγίδα από την ΔΟΥ της περιοχής που ανήκει ο αλιέας, «ότι παρελήφθη όμοιο» και οπου θα αναγράφεται το ΑΦΜ του αλιέα. Ουδεμία συμπληρωματική διόρθωση στοιχείων είναι αποδεκτή μετά την συστημένη κοινοποίηση εγγράφων προς δυνητικά δικαιούχους που αφορούν φορολογικά ή άλλα δικαιολογητικά τεκμηρίωσης του δικαιώματος αποζημίωσης.
4. Φωτοαντίγραφο του Εκκαθαριστικού της Εφορίας. Το Εκκαθαριστικό της Εφορίας του αντίστοιχου οικονομικού έτους (2008) και κατά περίπτωση και εφόσον χρειάζεται και άλλων ετών, για την επιβεβαίωση των αναγραφόμενων Ε1, από τις συγκεκριμένες εκμεταλλεύσεις προέρχεται αγροτικό εισόδημα, το οποίο δηλώνεται αρμοδίως.
5. Φωτοαντίγραφο των παραστατικών συμμετοχής στην ιχθυοτροφική εκμετάλλευση.
6. Φωτοαντίγραφο της ατομικής επαγγελματικής άδειας αλιείας από όπου προκύπτει η ισχύς της το έτος 2008, κα. Κατά περίπτωση.
7. Υπεύθυνη δήλωση που θα πιστοποιεί την αυθεντικότητα και την ακρίβεια όλων των φωτοαντιγράφων και όλα τα φωτοαντίγραφα θα πρέπει και αυτά να είναι θεωρημένα με το γνήσιο της υπογραφής σύμφωνα με το άρθρο 11 του Ν.2690/1999.

1.8 ΔΙΚΑΙΟΛΟΓΗΤΙΚΑ ΝΟΜΙΚΩΝ ΠΡΟΣΩΠΩΝ – ΣΥΝΕΤΑΙΡΙΣΜΩΝ

Τα δικαιολογητικά που ορίστηκαν από την παρούσα απόφαση, για την Συλλογική Αίτηση Ενίσχυσης σε περίπτωση ζημιάς σε Εκμετάλλευση που μισθώνει ο εκάστοτε Συνεταιρισμός είναι:

1. Καταστατικό του συνεταιρισμού και τυχόν τροποποιήσεις του.
2. Σύμβαση μίσθωσης.
3. Δήλωση Φορολογίας Εισοδήματος του συνεταιρισμού.
4. Φορολογική και Ασφαλιστική ενημερότητα.
5. Θεωρημένα: Αντίγραφο βιβλίου μελών, Αντίγραφο του θεωρημένου βιβλίου εσόδων εξόδων, Αντίγραφα πρακτικών εκλογής Δ.Σ. και συγκρότησης σε σώμα.
6. Κατάσταση ενεργών μελών.
7. Τεχνική έκθεση για τις ζημιές.
8. Για κάθε ένα από τα μέλη που συμμετείχαν ενεργά στην εκμετάλλευση, Υπεύθυνη δήλωση για την ορθότητα των στοιχείων της ενεργούς συμμετοχής τους.
9. Υπεύθυνη Δήλωση του Ν. 1599/1986, του νόμιμου εκπροσώπου του συνεταιρισμού, θεωρημένη για το γνήσιο της υπογραφής, όπου θα αναφέρεται ρητά εν γνώσει των συνεπειών του νόμου για ψευδή δήλωση και για τις συνέπειες παρανόμου εισπράξεως οικονομικής ενίσχυσης ότι όλα τα στοιχεία που υπέβαλε είναι αληθή.

1.9 ΔΙΟΙΚΗΤΙΚΟΣ ΕΛΕΓΧΟΣ

Μετά την παραλαβή των αιτήσεων των Συνεταιρισμών, ακολουθεί Διοικητικός έλεγχος δηλαδή:

1. Έλεγχος της πληρότητας του φακέλου, γίνεται για την διαπίστωση της ύπαρξης όλων των δικαιολογητικών στο φάκελο της Αίτησης. Και αυτό πραγματοποιείται από το αρμόδιο όργανο του ΕΛΓΑ. Εάν διαπιστωθεί τυχόν έλλειψη δικαιολογητικών, τότε ο φάκελος επιστρέφεται στον Αιτούντα, μέσω ανταποκριτή του ΕΛΓΑ και ο Αιτών αποκλείεται από το πρόγραμμα.
2. Ο διοικητικός έλεγχος πραγματοποιείται από τον αρμόδιο γεωτεχνικό υπάλληλο που διενεργεί και την εκτίμηση της ζημιάς, σε περίπτωση που δεν είναι εφικτό τότε το πραγματοποιεί άλλος γεωτεχνικός υπάλληλος της Υπηρεσίας. Σε περίπτωση που διαπιστώνεται η ανάγκη για προσκόμιση συμπληρωματικών στοιχείων, πέραν των όσων ζητήθηκαν (π.χ. φορολογικά έντυπα προηγούμενων ετών, κλπ.), τότε αποστέλλεται συγκεντρωτικός πίνακας – κατάσταση με τα ονόματα των αλιέων καθώς και τα συμπληρωματικά έγγραφα για τον καθένα μαζί με το χρονικό περιθώριο υποβολής τους στον Ανταποκριτή μέσα σε 10 ημέρες όχι παραπάνω.

Οι αλιείς οι οποίοι παρά την έγγραφη ειδοποίηση, δεν αποστέλλουν εκπρόθεσμα τα ζητούμενα δικαιολογητικά θα κρίνονται

από τον ΕΛΓΑ, κατά την ανάρτηση του Πίνακα δικαιούχων ως «μη δικαιούχοι».

Κατά την διενέργεια του Διοικητικού Ελέγχου, η σύγκριση των εισοδημάτων (γεωργικών – εξωγεωργικών) γίνεται από το αντίγραφο της Δήλωσης Φόρου Εισοδήματος (έντυπο Ε1), βάσει και της οποίας εκδίδεται και το σχετικό εκκαθαριστικό σημείωμα της εφορίας. Τα εισοδήματα που δεν λαμβάνονται υπόψη κατά την σύγκριση στο ατομικό και στο οικογενειακό εισόδημα είναι:

1. Τα επιδόματα ανεργίας.
2. Τα επιδόματα στήριξης ορισμένων κοινωνικών ομάδων (πολυτέκνων, τυφλών, κλπ.)
3. Τα επιδόματα αγωνιστών Εθνικής Αντίστασης.
4. Εισοδήματα που αποκτώνται εφάπαξ (π.χ. εφάπαξ αποζημίωση, κέρδη λαχείων, κλπ.).
5. Οι αποζημιώσεις, έξοδα παραστάσεων και γενικά οι περιοδικές καταβολές ποσών αιρετών μελών των ΟΤΑ, Νομαρχιακών Αυτοδιοικήσεων, Συνδικαλιστικών Φορέων, συνεταιρισμών, Νομικών Προσώπων Δημοσίου Δικαίου και Νομικών Προσώπων Ιδιωτικού Δικαίου, στα οποία συμμετέχουν σε εντεταλμένη υπηρεσία και για τον χρόνο που συμμετείχαν σε αυτά.
6. Η επιδότηση των ενταχθέντων σε Πρόγραμμα «Επιχειρησιακού Προγράμματος Αλιείας 2007-2013.
7. Το ενοίκιο ακινήτων, το εισόδημα από μετοχές, ομόλογα εφόσον αθροιστικά το συνολικό τους ετήσιο ύψος δεν υπερβαίνει το ήμισυ του εισοδήματος αναφοράς. Στην περίπτωση που τα εισοδήματα αυτά υπερβαίνουν το μισό του εισοδήματος αναφοράς, θα υπολογίζεται στα εξωαγορικά εισοδήματα το πόσο της υπέρβασης.

Όλα τα υπόλοιπα εισοδήματα χαρακτηρίζονται εξωαγορικά.

Για τον υπολογισμό του συνολικού οικογενειακού εισοδήματος, προστίθενται τα επί μέρους ατομικά εισοδήματα των συζύγων.

1.10 ΚΑΘΟΡΙΣΜΟΣ ΔΙΚΑΙΟΥΧΩΝ

Σύμφωνα με την Κ.Υ.Α. ΦΕΚ 3224/Β'/2011 και από την ΥΠΟΥΡΓΙΚΗ ΑΠΟΦΑΣΗ 281245/2008 - ΦΕΚ 628/Β'/9.4.2008 Άρθρο 13, Οι δικαιούχοι των ενισχύσεων μπορεί να κριθούν φυσικά πρόσωπα που:

- I. Είναι Έλληνες υπήκοοι ή υπήκοοι άλλου κράτους της Ε.Ε.
- II. Δεν έχουν καμία υποχρέωση επιστροφής χρημάτων από άλλη ενίσχυση, η οποία έχει κριθεί ασυμβίβαστη .
- III. Είναι μέλη του Συνεταιρισμού την στιγμή που συνέβη η ζημιά.
- IV. Παρουσιάζουν αλιευτική παραγωγή από την εκμετάλλευση που ζημιώθηκε.

- V. Είναι αλιείς, σύμφωνα με άρθρο 1 της **Σύμφωνα με την Κ.Υ.Α. ΦΕΚ 3224/Β'/2011** και από την **ΥΠΟΥΡΓΙΚΗ ΑΠΟΦΑΣΗ 281245/2008 - ΦΕΚ 628/Β'/9.4.2008.**
- VI. Είναι μόνιμοι κάτοικοι της ευρύτερης περιοχής της εκμετάλλευσης.
- VII. Το συνολικό οικογενειακό τους εισόδημα (το γεωργικό και εξωγεωργικό) δεν ξεπερνά το τριπλάσιο του εισοδήματος αναφοράς (45.000,00 Ευρώ), εκτός αν το γεωργικό οικογενειακό εισόδημα είναι μεγαλύτερο από το εξωγεωργικό οικογενειακό εισόδημα.

Το νομικό πρόσωπο που μπορεί να κριθεί ως δικαιούχος θα πρέπει να:

- I. Έχει νομική προσωπικότητα και να λειτουργεί τουλάχιστον ένα έτος με οικονομικά αποτελέσματα.
- II. Οι εταίροι ή τα μέλη του Συνεταιρισμού θα πρέπει να είναι Έλληνες υπήκοοι ή υπήκοοι άλλου κράτους στην Ε.Ε.
- III. Δεν έχει καμία υποχρέωση επιστροφής χρημάτων από άλλη ενίσχυση, η οποία έχει κριθεί ασυμβίβαστη.
- IV. Είναι κάτοχος της εκμετάλλευσης τη στιγμή που προέκυψε η ζημιά.
- V. Από τη συστατική πράξη προκύπτει ότι η κύρια δραστηριότητα του είναι η άσκηση της αλιείας και παρουσιάζει εισόδημα από την εκμετάλλευση που ζημιώθηκε.
- VI. Οι εταίροι ή τα μέλη που κατέχουν την πλειοψηφία των μετοχών είναι αλιείς σύμφωνα με τα οριζόμενα (το καταστατικό απαγορεύει τη μεταβίβαση των μετοχών σε πρόσωπα που δεν ασκούν γεωργία, στο βαθμό που ανατρέπεται ο περιοριστικός όρος της πλειοψηφίας).
- VII. Είναι φορολογικά και ασφαλιστικά ενήμερο.
- VIII. Έχει έδρα στην ευρύτερη περιοχή της εκμετάλλευσης.

Γ. Δεν μπορούν να κριθούν Δικαιούχοι, έστω και αν πληρούν τις προαναφερόμενες προϋποθέσεις, για τους παρακάτω λόγους:

1. Τα πρόσωπα που έχουν ενταχθεί στο παρελθόν σε πρόγραμμα του Υπουργείου Αγροτικής Ανάπτυξης και Τροφίμων και δήλωσαν ψευδή στοιχεία ή αθέτησαν, με υπαιτιότητα τους όρους και τις προϋποθέσεις που ανέλαβαν.
2. Τα πρόσωπα που έχουν καταδικασθεί την τελευταία, πριν την ζημιά, τριετία ή το έτος ζημιάς ή που εκτίουν φυλάκιση δυνάμει δικαστικής απόφασεως και η καταδίκη αφορά σε μια από τις παρακάτω περιπτώσεις: α) εξαπάτηση του Δημοσίου, β) υποθέσεις εμπορίας και καλλιέργειας ναρκωτικών ουσιών, γ) ζωοκλοπή,

- δ) καταστροφή του περιβάλλοντος και ε) παράβαση αλιευτικής νομοθεσίας.
- 3. Τα πρόσωπα που έχουν ενταχθεί στο Πρόγραμμα της πρόωρης συνταξιοδότησης αλιέων (κατά τις διατάξεις του Καν.1257/99) πριν το έτος ζημιάς 2008.

Η ακρίβεια των στοιχείων για τις προαναφερόμενες περιπτώσεις αποδεικνύεται με υπεύθυνη δήλωση.

1.11 ΕΚΤΙΜΗΤΕΣ & ΕΚΤΙΜΗΣΗ ΤΗΣ ΖΗΜΙΑΣ

Η εκτίμηση της ζημιάς σύμφωνα με την παρούσα απόφαση ορίστηκε από την απόφαση του Προέδρου του ΕΛ.Γ.Α.. Τα Μέλη της Επιτροπής διενέργειας της εκτίμησης ανήκαν σε επιστημονικούς κλάδους, που είχαν σχέση με την παρούσα κατάσταση και ορίστηκαν από τον Πρόεδρο του ΕΛ.Γ.Α.. Οι Εκτιμητές ανήκαν στην Περιφερειακή Ενότητα Αιτωλοακαρνανίας καθώς από τον ευρύτερο Δημόσιο Τομέα, η ανάθεση των καθηκόντων τους πραγματοποιήθηκε ύστερα από την έγκριση της εκάστοτε Υπηρεσίας που υπηρετούσαν.

Η άσκηση των καθηκόντων αυτών αποτελούσε υπηρεσιακό καθήκον για κάθε υπάλληλο, στους οποίους ανατέθηκε η παρούσα εκτέλεση της εκτίμησης.

Ο χρόνος για την εκτίμηση καθορίστηκε από τον ΕΛ.Γ.Α. σε βαθμό ανάλογο με την έκταση και την φύση της ζημιάς καθώς και τα αναγκαία για την αποκατάσταση της.

Για την έγκυρη εκτίμηση της ζημιάς εφαρμόστηκαν επιστημονικοί κανόνες, ανάλογα με την φύση της ζημιάς από την Επιτροπή Διενέργειας της Εκτίμησης και όφειλαν να την πραγματοποιήσουν ύστερα από την σχετική εντολή του Προέδρου του ΕΛ.Γ.Α. σύμφωνα με τη παρούσα απόφαση.

Οι αρμόδιες υπηρεσίες του ΕΛ.Γ.Α. είχαν το δικαίωμα να συντάξουν κανόνες και οδηγίες σχετικές με την παρούσα εκτίμηση, που σύμφωνα με αυτές εκπονήθηκαν οι σχετικές μελέτες, όπως όρισε η παρούσα απόφαση.

Η ημερομηνία της εκτίμησης γνωστοποιήθηκε στους ενδιαφερόμενους από τον Ανταποκριτή του ΕΛ.Γ.Α. ή τον Συνεταιρισμό. Κατά την εκτίμηση κλήθηκαν όλοι οι ενδιαφερόμενοι, ώστε να πιστοποιήσουν την μίσθωση στις εκμεταλλεύσεις που επλήγησαν και έγινε η παρούσα ζημιά καθώς και να εκφέρουν τις απόψεις τους ή να παρέχουν κάθε σχετική πληροφορία ή στοιχείο.

Σύμφωνα με την παρούσα Υπουργική Απόφαση ο κάθε ενδιαφερόμενος είναι υποχρεωμένος να υποδείξει την εκμετάλλευση που ζημιώθηκε ή να παρευρίσκεται κατά την εκτίμηση και όφειλε να παρέχει οποιοδήποτε πληροφορία και αποδεικτικό στοιχείο, τα οποία χρειάζονται για την απόδειξη της νομιμότητας της εκάστοτε εκμετάλλευσης καθώς να υποδείξει οποιοδήποτε σχετικό έγγραφο, εφόσον ζητηθεί από τον Εκτιμητή. Τα στοιχεία αυτά θα μπορούσαν να είναι: 1) Στοιχεία Ιχθυόσκαλας, 2) Αντίγραφα Τιμολογίων, κλπ.. Στις περιπτώσεις άρνησης προσκόμισης εγγράφων σχετικών με την παρούσα ζημιά, από τον ενδιαφερόμενο αλιέα ή άρνηση υπόδειξης της εκμετάλλευσης ή να μην επιτρέψει την είσοδο σε χώρο της εκμετάλλευσης σε εκτιμητή ή δεν παρευρίσκεται στο σημείο της εκτίμησης αν και ενημερώθηκε, τότε σε αυτές τις περιπτώσεις ο εκτιμητής συντάσσει

πρακτικό που σύμφωνα με αυτό ο ενδιαφερόμενος έχει παραιτηθεί από την αίτηση του και το πρακτικό αυτό υπογράφεται από τον εκτιμητή και τον οριοδείκτη ή 2 μάρτυρες όταν δεν υπάρχει οριοδείκτης ή από τον Αρμόδιο Ανταποκριτή του ΕΛ.Γ.Α.. Το αντίγραφο του πρακτικού αυτού αποστέλλεται μαζί με τον πίνακα ζημιών στον Ανταποκριτή και τοιχοκολλάται στο Δημοτικό κατάστημα όπως ορίζεται από την παρούσα Υπουργική Απόφαση.

Σύμφωνα με την Υπουργική Απόφαση όλοι οι Δημόσιοι Φορείς καθώς και Αρμόδια Όργανα του Ευρύτερου Δημοσίου Τομέα και οι ενδιαφερόμενοι Συνεταιρισμοί, όπως Δήμαρχοι, Πρόεδροι Τοπικών Συμβουλίων, οι Πρόεδροι των Συνεταιρισμών, Αστυνομία κλπ. είναι υποχρεωμένοι να παρέχουν κάθε σημαντική και σχετική πληροφορία ή βοήθεια που πιθανόν να ζητηθεί από τον Εκτιμητή ή τα όργανα του ΕΛ.Γ.Α..

Από την παρούσα Υπουργική Απόφαση προκύπτει το εξής, οι εκτιμητές της Επιτροπής καταχώρισαν τα αποτελέσματα του Διοικητικού ελέγχου και τα πορίσματα των εκτιμήσεων, κατά είδος χωριστά σε κάθε εκμετάλλευση, σε ειδικά έντυπα, των οποίων ο τύπος και οι ενδείξεις είχαν εγκριθεί από τον ΕΛ.Γ.Α.. Μετά από την μηχανογραφική επεξεργασία, ο Πίνακας ελέγχεται από τον αρμόδιο επόπτη όσον αφορά στα πορίσματα εκτίμησης και από τον Προϊστάμενο του Γραφείου των Οικονομικών Ενισχύσεων. Τέλος παραδίδεται στο τμήμα διοικητικής και οικονομικής υποστήριξης για διεκπεραίωση. Ο μηχανογραφημένος πίνακας, σύμφωνα με το Άρθρο 15, παράγραφος 9 της παρούσας απόφασης, κοινοποιείται από τον ΕΛ.Γ.Α. στον ανταποκριτή της αντίστοιχης Δημοτικής ενότητας. Ο πίνακας αυτός περιείχε τα αποτελέσματα του διοικητικού ελέγχου, καθώς και τα πορίσματα των εκτιμήσεων και των ανώτατων ποσών των ενισχύσεων που δικαιούνταν οι αλιείς. Ειδικά για τους αλιείς που απορρίφθηκαν, στην στήλη των παρατηρήσεων αναγραφόταν η αιτία της απόρριψης και δεν τους κινητοποιήθηκαν τα αποτελέσματα της εκτίμησης. Στις περιπτώσεις ζημιών, οι οποίες δεν κρίθηκαν επιλέξιμες προς ενίσχυση, δεν συντάχθηκαν πορίσματα εκτιμήσεων στα ειδικά έντυπα, ούτε αναρτήθηκαν. Ο Ανταποκριτής του ΕΛ.Γ.Α. ενημερώνεται εγγράφως για την μη ένταξη των ζημιών στο πρόγραμμα, προκειμένου με την σειρά του να ενημερώσει τους αλιείς που έχουν υποβάλλει την σχετική αίτηση.

Ο Ανταποκριτής του ΕΛ.Γ.Α. υποχρεούται, σύμφωνα με την παρούσα απόφαση, να καλέσει με σχετική πρόσκληση, η οποία τοιχοκολλάται στα Γραφεία της Δημοτικής Ενότητας, τους ενδιαφερόμενους για να λάβουν γνώση των πορισμάτων της εκτίμησης, μέσα σε σύντομο χρονικό διάστημα. Για την τοιχοκόλληση της πρόσκλησης ο Ανταποκριτής συντάσσει πράξη, η οποία υπογράφεται από τον ίδιο και δύο μάρτυρες. Τέλος για την Ένσταση κατά των αποτελεσμάτων του πίνακα γίνεται μόνο με άσκηση ένδικου μέσου, δηλαδή Ένσταση Διοικητικού Ελέγχου.

1.12 ΕΝΣΤΑΣΗ

Τα αποτελέσματα του Πίνακα γίνονται οριστικά μετά την πάροδο δέκα ημερών από την επομένη της τοιχοκόλλησης της πρόσκλησης προς τους ενδιαφερόμενους, για να προσέλθουν για την πληροφόρηση πάνω στα αποτελέσματα των εκτιμήσεων. Μέσα στην παραπάνω προθεσμία (10 ημέρες), ο κάθε ενδιαφερόμενος έχει το δικαίωμα να υποβάλλει στον Ανταποκριτή του ΕΛ.Γ.Α. Ένσταση Διοικητικού Ελέγχου. Πέραν αυτής της ημερομηνίας οι ενστάσεις απορρίπτονται ως εκπρόθεσμες.

A. Ένσταση Διοικητικού Ελέγχου.

Στην αίτηση – ένσταση Διοικητικού Ελέγχου πρέπει να επισυνάπτονται απαραίτητα όλα τα ζητούμενα δικαιολογητικά για να κριθεί ο ενδιαφερόμενος δικαιούχος κρατικής ενίσχυσης. Όσο αφορά τα δικαιολογητικά φορολογικού, δεν γίνονται δεκτές τροποποιήσεις φορολογικών στοιχείων με ημερομηνία, μετά τη λήξη της ημερομηνίας υποβολής της Αίτησης Χορήγησης Ενίσχυσης.

Αφού ο αιτών προσκομίσει, σύμφωνα με την παρούσα απόφαση, όλα τα απαιτούμενα δικαιολογητικά και κριθεί δικαιούχος, του κοινοποιείται το αποτέλεσμα μέσω του Ανταποκριτή και παύει οριστικά κάθε περαιτέρω διεκδίκηση οικονομικής ενίσχυσης.

B. Ένσταση κατά του πορίσματος εκτίμησης.

Κατά τη διενέργεια εκτίμησης από Επιτροπή το πόρισμα είναι οριστικό και αμετάκλητο και δεν μπορεί να υποβληθεί Ένσταση, σύμφωνα με την απόφαση αυτή.

Η αίτηση επανεκτίμησης δεν λαμβάνεται υπ' όψη και ο ενδιαφερόμενος θεωρείται ότι έχει παραιτηθεί από αυτή, αν προσκληθεί από τους επανεκτιμητές και δεν προσκομίσει μέσα σε τακτή προθεσμία συγκεκριμένα έγγραφα στοιχεία, πληροφορίες, κλπ. ή δεν παρέχει συγκεκριμένες διευκολύνσεις για τη διενέργεια της επανεκτίμησης.

Η επανεκτίμηση διενεργείται από έναν υπάλληλο που ορίζεται από τον ΕΛ.Γ.Α., προκειμένου για εξέταση ενστάσεων διοικητικού ελέγχου.

Για τη διενέργεια των επανεκτιμήσεων Διοικητικού ελέγχου εφαρμόζονται όλες οι διατάξεις της παρούσας που αφορούν τις εκτιμήσεις.

1.13 ΑΛΛΕΠΑΛΛΗΛΕΣ ΖΗΜΙΕΣ – ΣΥΣΧΕΤΙΖΟΜΕΝΕΣ ΖΗΜΙΕΣ.

Σύμφωνα με το παρόν άρθρο της απόφασης αυτής, σε περίπτωση που στην ίδια εκμετάλλευση, εντός του ίδιου προγράμματος, συμβούν αλληπάλληλες ζημιές, τότε εάν δεν έχει διενεργηθεί εκτίμηση της προηγούμενης ή των προηγούμενων ζημιών ή έχει διενεργηθεί πραγματογνωμοσύνη, αλλά το πόρισμα δεν έχει κοινοποιηθεί, η πραγματογνωμοσύνη αναφέρεται και συμπεριλαμβάνει όλες τις προηγούμενες ζημιές, ώστε το πόρισμα που διαμορφώνεται να εκφράζει ενιαία τη συνολική ζημιά (πόρισμα ενιαίο αθροιστικό).

1.14 ΑΝΑΚΛΗΣΗ ΑΙΤΗΣΗΣ ΔΗΛΩΣΗΣ ΖΗΜΙΑΣ ή ΑΙΤΗΣΗΣ ΕΠΑΝΕΚΤΙΜΗΣΗΣ

Στο παρόν άρθρο της Υπουργικής απόφασης περιγράφεται ο τρόπος ανάκλησης της αίτησης για την ενίσχυση της ζημιωθείσας εκμετάλλευσης από τις θεομηνίες. Οι τρόποι και οι διατάξεις της ανάκλησης ορίζονται ως εξής:

1. Οι ενδιαφερόμενοι θα πρέπει να υποβάλλουν αίτηση είτε στον Ανταποκριτή του ΕΛ.Γ.Α. ή να την καταθέσουν στον εκτιμητή ή να την αποστείλουν στο αρμόδιο Υποκατάστημα, όμως πριν την καταβολή της Ενίσχυσης.
2. Σε κάθε περίπτωση ανάκλησης των αιτήσεων χορήγησης οι Ενδιαφερόμενοι θεωρούνται πως έχουν παραιτηθεί από κάθε δικαίωμα για κρατική ενίσχυση της τυχόν ζημιάς που προξενήθηκε στην εκμετάλλευση τους.

3. Όσον αφορά για την άρση της εκτίμησης ή της επανεκτίμησης των ζημιών των ενδιαφερόμενων. Οι ενδιαφερόμενοι υποβάλλουν αίτηση όπως και παραπάνω.

1.15 ΑΝΑΘΕΩΡΗΣΗ ΠΟΡΙΣΜΑΤΟΣ ΠΡΑΓΜΑΤΟΓΝΩΜΟΣΥΝΗΣ.

Σύμφωνα με την παρούσα απόφαση σε κάθε περίπτωση Ο Πρόεδρος του ΕΛ.Γ.Α. και ακόμη μετά από την καταβολή της οικονομικής ενίσχυσης μπορεί και έχει την δυνατότητα να ασκήσει προσφυγή για αναθεώρηση των πορισμάτων πραγματογνωμοσύνης, εφ' όσον υπάρχουν στοιχεία στην κατοχή του, τα οποία στοιχειοθετούν την ύπαρξη πλάνης ή δόλου στα πορίσματα. Η προσφυγή αυτή κατατίθεται στην Κεντρική Διοίκηση του ΕΛ.Γ.Α. μέσα σε εύλογο χρόνο από τότε που γνωστοποιήθηκαν τα στοιχεία που θεμελιώνουν την προσφυγή.

Για την προσφυγή αυτή αποφασίζουν τελεσίδικα τα μέλη μιας τριμελούς επιτροπής και απαρτίζεται και συγκροτείται από Τον Περιφερειάρχη και από 2 υπαλλήλους εκτιμητές του ευρύτερου Δημοσίου τομέα και από έναν εκτιμητή του ΕΛ.Γ.Α. και επιλέγονται από τον Περιφερειάρχη με βάση τον Πίνακα με τουλάχιστον 5 εκτιμητές. Η επιτροπή δεν δεσμεύεται από το οριστικό πόρισμα πραγματογνωμοσύνης και μπορεί να αναθεωρήσει οποιοδήποτε στοιχείο του πορίσματος. Για τη διενέργεια της αναθεώρησης εφαρμόζονται ανάλογα όλες οι διατάξεις της παρούσας που αφορούν στις επανεκτιμήσεις.

Με βάση το πόρισμα της παραπάνω Επιτροπής Αναθεώρησης διενεργείται νέα εκκαθάριση της ζημιάς και έλεγχος και ζητείται από τον ενδιαφερόμενο η επιστροφή της διαφοράς, σε περίπτωση που έλαβε μεγαλύτερη κρατική ενίσχυση χωρίς να τη δικαιούται ή ανακτάται η οικονομική ενίσχυση εφόσον δεν τη δικαιούται ή καταβάλλεται σ' αυτόν τυχόν πρόσθετη κρατική ενίσχυση.

1.16 ΠΟΣΟΣΤΟ ΖΗΜΙΑΣ ΠΟΥ ΔΕΝ ΕΝΙΣΧΥΕΤΑΙ (ΑΠΑΛΛΑΓΗ)

Σύμφωνα με την παρούσα Υπουργική Απόφαση το ποσοστό της ζημιάς που δεν ενισχύεται είναι το 20% κατ' είδος, διότι αποτελεί το ποσοστό της ζημιάς που επιβαρύνει τον δικαιούχο.

1.17 ΥΠΟΛΟΓΙΣΜΟΣ ΤΗΣ ΚΡΑΤΙΚΗΣ ΕΝΙΣΧΥΣΗΣ

Σύμφωνα με την Υπουργική Απόφαση αυτή, η μείωση του κύκλου εργασιών του Αλιευτικού Συνεταιρισμού, από τα αναφερόμενα στην παρούσα απόφαση αίτια, το έτος ζημιάς 2008, φθάνει στο 30% του μέσου ετήσιου κύκλου εργασιών της επιχείρησης των τριών προηγούμενων της ζημιάς ετών (2005, 2006, 2007), ο υπολογισμός της κρατικής ενίσχυσης γίνεται μετά την οριστικοποίηση του πορίσματος πραγματογνωμοσύνης, σύμφωνα με τα προηγούμενα άρθρα, χωριστά για κάθε πόρισμα.

Η καταβολή των ενισχύσεων έκαστου συνεταιρισμού που θα κριθεί δικαιούχος θα μοιραστεί ισόποσα στα μέλη του Συνεταιρισμού, όπως αυτά ορίζονται στο Καταστατικό του. Ενίσχυση όμως θα καταβληθεί μόνο στα

ενεργά μέλη, που αποδεδειγμένα συμμετείχαν στην εκμετάλλευση την περίοδο της ζημιάς και τα οποία τηρούν τις προϋποθέσεις ενίσχυσης της παρούσας απόφασης, σε ατομικό λογαριασμό του έκαστου.

Ειδικότερα και με βάση τα παραπάνω:

A. Για την Αλιευτική Παραγωγή

Οι αλιείς των οποίων η αναμενόμενη ετήσια αλιευτική παραγωγή των εκμεταλλεύσεων τους ζημιώθηκε σε ποσοστό κατ'είδος τουλάχιστον 30% δικαιούνται κρατική ενίσχυση, το ύψος της οποίας ορίζεται σε ποσοστό μέχρι το 50% της αξίας της Απωλεσθείσας Παραγωγής. Το 20% της ζημιάς επιβαρύνει τον αλιέα και το υπόλοιπο 80% αντισταθμίζεται σε ύψος 50%. Η Απωλεσθείσα παραγωγή ορίζεται ως διαφορά μεταξύ της μέσης απόδοσης της περιόδου αναφοράς επί την αντίστοιχη μέση τιμή της περιόδου, μείον την πραγματική απόδοση του έτους ζημιάς, επί τη μέση τιμή για το έτος αυτό. Δηλαδή η αξία της απωλεσθείσας παραγωγής θα προσδιορίζεται με βάση τον ακόλουθο τύπο:

$$\text{ΑΑΠ} = \text{ΜΑΠΑ} \times \text{ΜΤΠΑ} - \text{ΑΕΖ} \times \text{ΜΤΕΖ}$$

Όπου: ΑΑΠ Αξία απωλεσθείσας παραγωγής

ΜΑΠΑ μέση απόδοση περιόδου αναφοράς (αποδόσεις τριετίας)

ΜΤΠΑ μέση τιμή ίδιας περιόδου αναφοράς

ΑΕΖ απόδοση έτους ζημιάς

ΜΤΕΖ μέση τιμή έτους ζημιάς

Οι μέσες τιμές και οι μέσες αποδόσεις προκύπτουν από τα επίσημα στοιχεία της εκμετάλλευσης. Εναλλακτικά μπορεί να χρησιμοποιηθούν τα επίσημα στοιχεία της ιχθυόσκαλας της περιοχής.

Ειδικά όσον αφορά τις μονοετείς, διετείς και τριετείς συμβάσεις ενοικίασης αλιευτικών εκμεταλλεύσεων για τις οποίες δεν υφίσταται περίοδος αναφοράς του τελευταίου δικαιούχου, ο υπολογισμός της μέσης απόδοσης περιόδου αναφοράς μπορεί να βασίζεται είτε στη μέση απόδοση παρελθούσης τριετίας, που αφορούν προγενέστερο ενοικιαστή της εκμετάλλευσης είτε τη μέση ζημιά που εκτιμήθηκε στην ευρύτερη περιοχή, με κύριο γνώμονα την αποφυγή υπεραντιστάθμισης.

B. Για το Πάγιο Κεφάλαιο – Εξοπλισμό.

Οι μισθωτές αλιευτικοί συνεταιρισμοί που το πάγιο κεφάλαιο των αλιευτικών εκμεταλλεύσεων τους καταστράφηκε σε ποσοστό κατ'είδος τουλάχιστον 30%, δικαιούνται κρατική ενίσχυση το ύψος της οποίας ορίζεται μέχρι το 70% της δαπάνης ανακατασκευής, επισκευής ή αντικατάστασης της ζημιάς, της δαπάνης μειούμενης ανάλογα με την παλαιότητα. Το 20% της ζημιάς που διαπιστώθηκε επιβαρύνει τον Αλιευτικό Συνεταιρισμό και το υπόλοιπο 80% αντισταθμίζεται σε ύψος 70%.

1.18 ΕΛΕΓΧΟΣ ΑΠΟΚΑΤΑΣΤΑΣΗΣ

Όσοι κατά τα προηγούμενα έχουν κριθεί δικαιούχοι κρατικής ενίσχυσης για αποκατάσταση ζημιών Παγίου Κεφαλαίου – Εξοπλισμού, προκειμένου να τους καταβληθούν οι αντίστοιχες οικονομικές ενισχύσεις:

A. Χρόνος αποκατάστασης ζημιών.

Οφείλουν να προβούν στην αποκατάσταση/ ανασύσταση/ αντικατάσταση των ζημιών τους σε χρονικό διάστημα των 3 ετών από την ημερομηνία της ζημιάς.

Β. Υποβολή Δικαιολογητικών.

Μετά την ολοκλήρωση του συνόλου των εργασιών και την αποκατάσταση των ζημιών στον εξοπλισμό υποβάλλονται τα εξής:

- 1) Αίτηση – Υπεύθυνη Δήλωση αποκατάστασης ζημιών, σε ειδικό έντυπο που καθορίζεται από τον ΕΛ.Γ.Α., με την οποία ζητείται ο έλεγχος των εργασιών αποκατάστασης, προκειμένου να χορηγηθεί η σχετική ενίσχυση.
- 2) Πρωτότυπα εξοφλημένα τιμολόγια αγοράς υλικών για αντικατάσταση των ζημιών, δελτία αποστολής υλικών, δελτία παροχής υπηρεσιών (τεχνίτες) ότι δηλαδή περιλαμβάνεται στον Κώδικα Βιβλίων και Στοιχείων (Κ.Β.Σ.).
Σημειώνεται ότι: σε περιπτώσεις εισαγόμενων ειδών απαιτείται τα σχετικά παραστατικά να είναι επίσημα μεταφρασμένα στην Ελληνική από το Υπουργείο Εξωτερικών ή το Ελληνικό Προξενείο της χώρας που προέρχονται ή από άλλο αρμόδιο όργανο. Όσοι δικαιούχοι υποχρεούνται από τον Κ.Β.Σ. να τηρούν τα πρωτότυπα παραστατικά στο αρχείο τους, τότε θα υποβάλλουν στο αρμόδιο Υποκατάστημα του ΕΛ.Γ.Α. το πρωτότυπο και ένα αντίγραφο. Η Υπηρεσία θα θεωρεί το ένα και μοναδικό, εκ του πρωτοτύπου, σφραγίζοντας και τα δύο με ειδική σφραγίδα με την ένδειξη έγινε χρήση για λήψη κρατικής ενίσχυσης (Απόφαση...Ημερομηνία...). Στη συνέχεια το σφραγισμένο και θεωρημένο πρωτότυπο επιστρέφεται στο δικαιούχο και το θεωρημένο αντίγραφο παραμένει στην Υπηρεσία. Όσοι δεν υποχρεούνται να τηρούν τα πρωτότυπα τότε τα υποβάλουν στον ΕΛ.Γ.Α., που και αυτά σφραγίζονται με την ένδειξη της χρηματοδότησης από το πρόγραμμα αυτό.
- 3) Τα νόμιμα δικαιολογητικά που προβλέπονται από την Ελληνική Νομοθεσία για την ανέγερση, επισκευή ή ανακατασκευή και λειτουργία των αλιευτικών εκμεταλλεύσεων που ζημιώθηκαν. Στις περιπτώσεις, που η αποκατάσταση της ζημιάς έγινε από μη συνήθη ή πολυτελή υλικά, η δαπάνη αποκατάστασης της ζημιάς θα υπολογίζεται που θα απαιτείτο εάν η αποκατάσταση γινόταν με απλά σύγχρονα υλικά.

Γ. Διαπίστωση αποκατάστασης.

Μετά την υποβολή των δικαιολογητικών ο ΕΛ.Γ.Α. προέβη σε διαπίστωση αποκατάστασης των ζημιών, όπως ορίζει η παρούσα απόφαση, η οποία έγινε από

υπάλληλο του ΕΛ.Γ.Α. ή από την Επιτροπή του ΕΛ.Γ.Α. που αποτελείται από 3 μέλη, 2 υπαλλήλους του ΕΛ.Γ.Α. και έναν υπάλληλο σχετικό με το αντικείμενο από αντίστοιχη υπηρεσία είτε από 3 υπαλλήλους του ΕΛ.Γ.Α.. Μετά τον έλεγχο συντάχθηκαν πρακτικά βεβαίωσης αποκατάστασης σε ειδικά έντυπα με λεπτομερή περιγραφή των εργασιών που πραγματοποιήθηκαν και με αυτό τον τρόπο διαπιστώθηκε ότι οι εργασίες πραγματοποιήθηκαν και όσες δεν εκτελέστηκαν, καταγράφηκαν και μέσα από το μηχανογραφικό σύστημα προσδιορίστηκαν τα αντίστοιχα ποσά και η οικονομική ενίσχυση μειώθηκε ανάλογα.

1.19 ΚΑΤΑΒΟΛΗ ΚΡΑΤΙΚΩΝ ΕΝΙΣΧΥΣΕΩΝ.

Οι κρατικές ενισχύσεις σχετικές με την αποζημίωση λόγω έντονων καιρικών φαινομένων που συνέβησαν στις Λιμνοθάλασσες Μεσολογίου – Αιτωλικού κατά το έτος 2008, σύμφωνα με την παρούσα απόφαση πιστώθηκαν στους τραπεζικούς λογαριασμούς των δικαιούχων, μέσω του ΕΛ.Γ.Α.. Οι ενισχύσεις αυτές φορολογήθηκαν με σύστημα κρατήσεων που καθορίστηκε από την Εφορία.

1.20 ΥΠΟΧΡΕΩΣΕΙΣ ΔΙΚΑΙΟΥΧΩΝ.

Οι δικαιούχοι των κρατικών ενισχύσεων είναι υποχρεωμένοι με βάση την παρούσα Υπουργική Απόφαση, να αποδέχονται κάθε έλεγχο από τις αρμόδιες εθνικές ή κοινοτικές αρχές και να δηλώνουν ότι έλαβαν γνώση των πιο πάνω όρων και προϋποθέσεων καθώς και των κυρώσεων από τη μη τήρηση τους, σε διαφορετική περίπτωση θα επιστρέψουν εντόκως τα καταβληθέντα ποσά των ενισχύσεων.

Για όλες τις ζημιωθείσες εκμεταλλεύσεις, που έκαναν αίτηση χορήγησης κρατικής ενίσχυσης, ήταν υποχρεωτικό να δηλώσουν με Υπεύθυνη Δήλωση το εάν ήταν ασφαλισμένοι σε οποιονδήποτε ιδιωτικό ασφαλιστικό φορέα. Σε περιπτώσεις που οι δικαιούχοι ήταν ασφαλισμένοι σε ιδιωτικό φορέα, τότε η κρατική ενίσχυση καταβλήθηκε στο σύνολο της, παρά μόνο εάν το σύνολο της ιδιωτικής αποζημίωσης αλλά και της κρατικής ενίσχυσης δεν υπερέβαινε το 100% της ζημιάς, σε διαφορετική περίπτωση η κρατική ενίσχυση μειώθηκε αναλογικά.

Σε περίπτωση που οι δικαιούχοι δεν τήρησαν κάποιον από τους όρους ή δήλωσαν ψευδή στοιχεία, ήταν υποχρεωμένοι να επιστρέψουν εντόκως τα καταβληθέντα ποσά, σύμφωνα με τις διατάξεις του Ν.Δ. 356/1974, «Περί κώδικα εισπράξεως Δημοσίων εσόδων», όπως κάθε φορά που ισχύει.

Τώρα σε περιπτώσεις που κατά την μηχανογραφική εκκαθάριση της εκτιμηθείσας ζημιάς ή κατά την διενέργεια ελέγχων από τους υπαλλήλους του ΕΛ.Γ.Α. διαπιστώθηκε ότι τα ποσά ενισχύσεων υπερέβαιναν τα ποσά που δικαιούνταν τότε οι δικαιούχοι ήταν υποχρεωμένοι να επιστρέψουν σε Τραπεζικό Λογαριασμό του ΕΛ.Γ.Α. την διαφορά.

Σε μια άλλη περίπτωση που διαπιστώθηκε ότι οι απώλειες ήταν μικρότερες του 30%, όπως ορίστηκε από την παρούσα Υπουργική Απόφαση, τότε όλα τα ποσά ανακτήθηκαν από τους δικαιούχους αλιείς.

Άλλη περίπτωση που αναφέρεται στην παρούσα απόφαση είναι όταν ο παραγωγός πήρε ένα μέρος της παραγωγής πριν την ζημιά και η οικονομική ενίσχυση μειώθηκε ανάλογα.

Όλα τα παραστατικά και τα τιμολόγια που προσκομίστηκαν από τους πληγέντες αλιείς σύμφωνα με την παρούσα, θα έπρεπε να έχουν ημερομηνία μεταγενέστερη της ζημιάς, σε διαφορετική περίπτωση δεν λήφθηκαν υπόψη και απορρίφθηκαν.

Τέλος σε κάθε περίπτωση αλλαγής του προσώπου που ασκεί την εκμετάλλευση, δικαιούχος θεωρήθηκε αυτός που ήταν εκμεταλλευτής την ημερομηνία της ζημιάς.

1.21 ΕΛΕΓΧΟΙ.

Ο ΕΛ.Γ.Α. σύμφωνα με την **Κ.Υ.Α. ΦΕΚ 3224/Β'/2011** και από την **ΥΠΟΥΡΓΙΚΗ ΑΠΟΦΑΣΗ 281245/2008 - ΦΕΚ 628/Β'/9.4.2008** είχε καθιερώσει μηχανισμό εσωτερικού ελέγχου με κύριο αντικείμενο τη διαπίστωση της τήρησης, σύμφωνα με τις σχετικές αποφάσεις, των προϋποθέσεων, υποχρεώσεων και δεσμεύσεων από τους δικαιούχους αλιείς.

Ο εσωτερικός έλεγχος διακρινόταν:

- Τακτικός έλεγχος με προγραμματισμό.
- Έκτακτος έλεγχος σε περιπτώσεις καταγγελιών ή αμφιβολιών.

Κανόνες εσωτερικών ελέγχων:

- Ορθή εφαρμογή των σχετικών αποφάσεων.
- Πληρότητα και νομιμότητα των δικαιολογητικών.
- Εγκυρότητα και νομιμότητα των παραστατικών – τιμολογίων.
- Διαπίστωση αποκατάστασης/αντικατάστασης των ζημιών.
- Τήρηση μακροχρόνιων δεσμεύσεων που ανέλαβε ο δικαιούχος.

ΚΕΦΑΛΑΙΟ 2^ο – ΙΣΤΟΡΙΚΟ – ΕΚΘΕΣΕΙΣ ΕΚΤΙΜΗΣΕΩΝ **ΠΙΣΤΟΠΟΙΗΣΗΣ ΤΩΝ ΚΑΤΑΣΤΡΟΦΩΝ ΣΤΑ ΔΗΜΟΣΙΑ** **ΙΧΘΥΟΤΡΟΦΕΙΑ ΤΗΣ Λ/Θ ΜΕΣΟΛΟΓΓΙΟΥ-ΑΙΤΩΛΙΚΟΥ.**

Σε αυτό το κεφάλαιο θα παρουσιάσω και θα εκθέσω τα γεγονότα καθώς και τις εκθέσεις που συντάχθηκαν από αρμόδιο υπάλληλο του Δημοσίου τομέα, όπως ορίστηκε από τον Πρόεδρο του Οργανισμού Ελληνικών Γεωργικών ασφαλίσεων (ΕΛ.Γ.Α.) και θεσπίστηκε σύμφωνα με **Κ.Υ.Α. ΦΕΚ 3224/Β'/2011** και από την **ΥΠΟΥΡΓΙΚΗ ΑΠΟΦΑΣΗ 281245/2008 - ΦΕΚ 628/Β'/9.4.2008**. Οι εκθέσεις αυτές πιστοποίησαν και απέδειξαν την παρουσία έντονων καιρικών φαινομένων κατά τις ημερομηνίες **22/11/08** και **4-12-08** στο Σύμπλεγμα των Λιμνοθαλασσών Μεσολογγίου – Αιτωλικού, και έπειτα όπως όριζε η Υπουργική απόφαση αλλά και οι Ευρωπαϊκές Κατευθυντήριες Γραμμές συντάχθηκαν οι εκθέσεις των ζημιών οι οποίες πιστοποίησαν τα γεγονότα και που από τις εκθέσεις αυτές προέκυψαν τα πορίσματα για την αποζημίωση των Συνεταιρισμών

2.1 ΕΚΘΕΣΗ ΠΡΩΤΗ 22/11/2008

Α. Περιγραφή του προβλήματος

Στις Λιμνοθάλασσες Μεσολογγίου – Αιτωλικού στις 22/11/2008 σημειώθηκαν εκτεταμένες ζημιές εξαιτίας έντονων καιρικών φαινομένων, με καταστρεπτικά αποτελέσματα για τις δημόσιες ιχθυοκαλλιέργειες που ήταν μισθωμένες από τους τοπικούς αλιευτικούς συνεταιρισμούς, διότι όπως είναι γνωστό ή κύρια περίοδος της αλιευτικής δραστηριότητας είναι η περίοδος Οκτωβρίου Νοεμβρίου λόγω μετανάστευσης των κύριων εμπορεύσιμων ειδών, όπως π.χ. *Sparus aurata* Τσιπούρα και *Dicentrarchus labrax* Λαυράκι, προς την θάλασσα από το διάστημα αυτό και μετά. Ειδικότερα σύμφωνα με τα αρχεία της Ιχθυόσκαλας Μεσολογγίου οι συλλήψεις

ήταν πολύ μειωμένες λόγω ήπιων συνθηκών του καιρού που επικρατούσαν στην περιοχή.

Οι επιπτώσεις στην αλιευτική παραγωγή διακρίνονται σε δύο κατηγορίες:

- 1) Απώλεια παραγωγής, λόγω ζημιών στους ιχθυοφραγμούς (τεχνικές κατασκευές οι οποίες επιτρέπουν την είσοδο των ψαριών στις λιμνοθάλασσες και συλλαμβάνονται κατά την έξοδο τους) και ακόμη οι συνεταιρισμοί σε ορισμένες περιπτώσεις υποχρεώθηκαν να ανοίξουν διόδους προκειμένου να απελευθερωθούν οι συσσωρευμένες μάζες νερού που αποκτούσαν τεράστια ορμή ώστε να αποφευχθεί η ολοκληρωτική καταστροφή των εγκαταστάσεων.
- 2) Στους ιχθυοφραγμούς της ανοικτού τύπου Κεντρικής λιμνοθάλασσας συσσωρεύτηκαν εξαιρετικά μεγάλες ποσότητες υλών από παρακάζοντα και αποκοπέντα κατά κύριο λόγο φανερόγαμα του είδους **Ποσειδωνία** καθώς και φυκιών (σκάνος), τα οποία προήλθαν από το μπροστινό τμήμα της λιμνοθάλασσας και εφάπτεται με τον Πατραϊκό κόλπο με αποτέλεσμα την φραγή των ζωνών εκατοντάδων μέτρων κυρίως στις περιοχές των ιχθυοσυλληπτικών εγκαταστάσεων. Στις κλειστές λιμνοθάλασσες παρατηρήθηκε καθολική φραγή των στομιών από τα υλικά που προαναφέρθηκαν. Η ποσότητα των υλών ήταν εξαιρετικά μεγάλη και γι' αυτό η εκκαθάριση και η απομάκρυνση τους ήταν εξαιρετικά χρονοβόρα και με μεγάλο βαθμό δυσκολίας, διότι η δυνατότητα χρήσης τεχνικών μέσων ήταν ελλιπής και όλη αυτή κατάσταση ανέστειλε την αλιευτική δραστηριότητα για μεγάλο χρονικό διάστημα και ειδικότερα ζημίωσε την αλιεία του Χελιού – *Anguilla anguilla* κυρίως λόγω των ειδικών συνθηκών μετανάστευσης του είδους, το οποίο είδος έχει μεγάλη εμπορεύσιμη αξία στην περιοχή.

Η εποχικότητα στην αλιευτική παραγωγή για την αξιολόγηση των συνεπειών από το γεγονός.

Σύμφωνα με το πίνακα που ακολουθεί τα ποσοστά των μέσων μηνιαίων συλλήψεων κάθε είδους στην Λιμνοθάλασσα Μεσολογγίου – Αιτωλικού την περίοδο Νοεμβρίου – Δεκεμβρίου του 2008 με τις τιμές του συντελεστή μεταβλητότητας δείχνει μικρότερος από το 30%.

	ΙΟΥΛ		ΑΥΓ		ΣΕΠ		ΟΚΤ		ΝΟΕ		ΔΕΚ		ΙΑΝ		ΦΕΒ	
	%	C.V.	%	C.V.	%	C.V.	%	C.V.	%	C.V.	%	C.V.	%	C.V.	%	C.V.
<i>Chelon labrosus</i> -Γλαύκινος	0,2	200	1,9	198	7,9	101	6,9	158	55,8	49	24,6	89	2,3	116	0,5	166
Υπομεγέθη <i>Mugilide</i> -Βουρί	17,3	45	20,3	30	5,6	50	8,3	60	21,6	90	23,4	60	2,4	115	0,8	216
<i>Liza saliens</i> -Γάστρος	42,1	28	36,8	13	11,3	26	2,0	98	1,7	123	3,5	131	1,5	150	0,6	223
<i>Solea</i> sp.-Γλώσσες	1,5	222	0,0	237	7,3	232	6,8	265	11,1	208	40,0	58	30,7	140	1,6	223
<i>Gobius</i> sp.-Γοβιοί	7,3	120	0,1	153	0,0	283	0,0	191	1,8	111	32,8	103	17,4	77	40,6	73
<i>Mugil cephalus</i> -Κέφαλος	6,9	46	17,3	28	29,3	14	13,8	30	14,8	46	13,3	75	4,0	89	0,5	153
<i>Mullus barbatus</i> -Κουτσομούρα	0,6	185	1,0	146	5,2	165	74,1	27	19,0	114	0,1	283	0,0	*	0,0	*
<i>Dicentrarchus labrax</i> -Λαβράκι	4,0	125	2,3	68	2,0	43	9,1	111	20,0	49	35,2	30	20,5	71	6,4	105
<i>Liza ramada</i> -Βελάντσα	4,0	174	2,1	92	7,3	111	22,1	54	48,8	50	11,6	93	3,4	210	0,3	138
<i>Lithognathus mormyrus</i> - Μουρμούρα	41,5	105	11,3	181	1,5	283	20,0	185	0,8	252	0,0	*	0,0	*	0,0	*
<i>Liza aurata</i> -Μοξινάρι	18,3	67	13,9	73	3,7	49	12,9	38	37,7	63	12,8	99	0,6	109	0,0	166
<i>Diplodus puntazo</i> -Μοτάκι	15,5	119	8,5	121	35,8	67	26,8	56	13,3	157	0,1	283	0,0	*	0,0	*
<i>Salpa salpa</i> -Σάλπα	0,7	264	0,2	283	4,0	184	27,0	138	54,8	79	12,9	261	0,4	186	0,0	*
<i>Sepia</i> sp.-Σουπιές	75,9	27	7,8	153	0,5	193	0,6	282	3,1	222	9,5	120	0,6	185	1,9	169
<i>Diplodus annularis</i> -Σπάρος	15,3	50	36,4	33	28,3	26	19,3	69	0,4	224	0,3	194	0,0	*	0,0	*
<i>Sparus aurata</i> -Γουπούρα	4,2	130	3,6	43	3,0	53	28,7	34	52,5	18	7,9	86	0,1	139	0,0	278
<i>Anguilla anguilla</i> -Χέλια	0,3	69	0,2	126	0,1	137	0,3	171	10,5	83	71,4	24	9,9	84	7,2	143

Πίνακας 1 Μηνιαία ποσοστά συλλήψεων για κάθε είδος

Όπως προκύπτει από τον Πίνακα 1 ότι για τα βασικότερα είδη της λιμνοθάλασσας όπως το λαβράκι, το χέλι και διάφορα είδη κεφαλοειδών η κρίσιμη περίοδος συλλήψεων είναι η περίοδος Νοεμβρίου και Δεκεμβρίου, που λόγω κακοκαιρίας και θεομηνιών ζημιώθηκε η παραγωγή των ειδών αυτών σε μεγάλο ποσοστό.

Οι ζημιές ανά λιμνοθάλασσα του συμπλέγματος

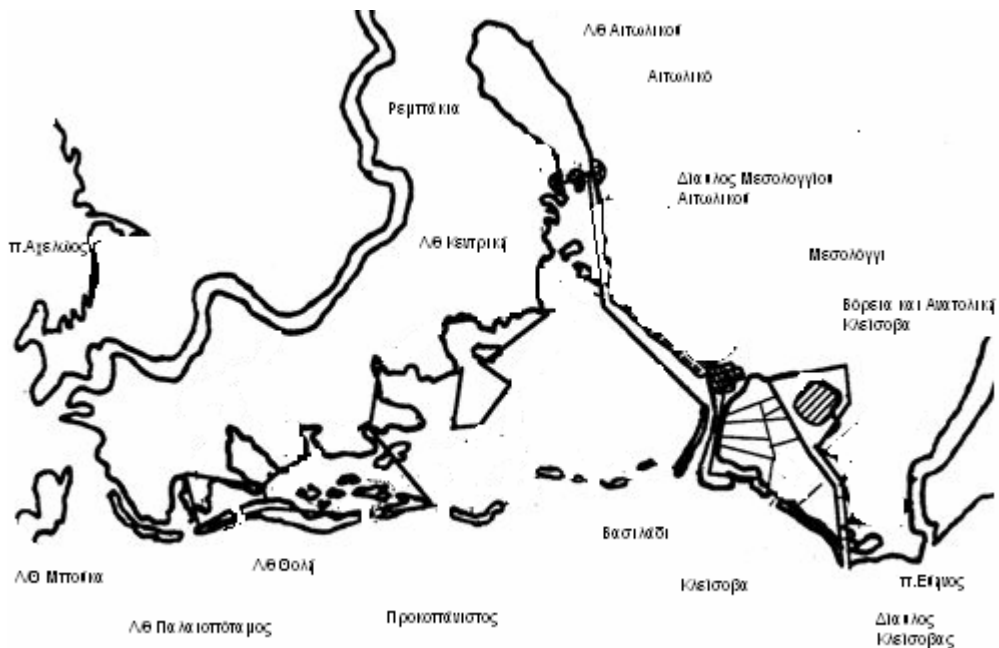

Οι περιοχές του συμπλέγματος Μεσολογγίου-Αιτωλικού με σημειωμένες τις διάφορες περιοχές που αναφέρονται στην παρούσα

Περιγραφή του συμπλέγματος Λιμνοθαλασσών Μεσολογγίου – Αιτωλικού.

1. Λιμνοθάλασσα Βόρειου, Ανατολικής και Διαύλου Κλείσοβας.

Είναι κλειστού τύπου με χαμηλή αλατότητα με έκταση 5.000 στρέμματα με κύριο χαρακτηριστικό το βόρειο τμήμα με μέγιστο βάθος 0,8 μέτρων με διάυλο μήκους 3 km και πλάτους 150 μέτρων. Το στόμιο της έχει πάχος 50 μέτρα με μόνιμες τσιμεντένιες ιχθυοσυλληπτικές εγκαταστάσεις.

Οι ζημιές που ακολούθησαν μετά την κακοκαιρία στις 22/11/2008 ήταν οι εξής: **A)** Στον σύγχρονο φραγμό που κατασκευάστηκε το 2007 δημιουργήθηκαν ανοίγματα επί του φραγμού και ανοίγματα στον πυθμένα.

B) Ο συνεταιρισμός υποχρεώθηκε να ανοίξει διόδους στις ιχθυοσυλληπτικές προκειμένου να εκτονωθεί η πίεση του νερού ώστε να αποφευχθεί πλήρη καταστροφή των εγκαταστάσεων.

Εξαιτίας των ανωτέρω ενεργειών απωλέσθηκε μεγάλο μέρος της παραγωγής και επίσης προέκυψαν και τεχνικά προβλήματα στον πυθμένα του φραγμού, που για την επίλυση του ο μισθωτής συνεταιρισμός αδυνατούσε να προβεί σε επίλυση τους διότι απαιτείται τεχνική παρέμβαση που δεν μπορεί να γίνει με τα μέσα του μισθωτή συνεταιρισμού.

2. Λ/Θ Κλείσοβας.

Είναι κλειστού τύπου Λ/Θ, με μέγιστο βάθος 0,80 μέτρα. Έχει 5 στόμια εισόδου με άνοιγμα 12 μέτρων. Στα δυο ανοίγματα προς τον Πατραϊκό κόλπο έχουν κατασκευαστεί από το 1986 τσιμεντένιες αλιευτικές εγκαταστάσεις. Στα δυο ανοίγματα του μετώπου προς το λιμάνι του Μεσολογγίου κατασκευάζονται παραδοσιακές συλληπτικές εγκαταστάσεις. Άλλο ένα άνοιγμα προς το λιμάνι χρησιμοποιείται μόνο για τη διακίνηση των υδάτων.

Κατά την παρούσα κακοκαιρία σημειώθηκαν οι εξής ζημιές:

Α) Έγινε πλήρη απόφραξη των δύο στομιών από συσσώρευση υλών (φύκη και φανερόγαμα του είδους Ποσειδωνία), που η διάνοιξη τους γινόταν μόνο με τεχνικά μέσα.

Β) Ο συνεταιρισμός που μίσθωνε την συγκεκριμένη Ιχθυοκαλλιέργεια υποχρεώθηκε να ανοίξει διόδους στις ιχθυοσυλληπτικές ώστε να εκτονωθεί η πίεση των υδάτων και να αποφευχθεί πλήρη καταστροφή στις εγκαταστάσεις.

Γ) Στα στόμια προς το λιμάνι του Μεσολογγίου ιδιαίτερα στην 4^η καμάρα λόγω της συμπίεσης των υδάτων και της εισόδου μεγάλου όγκου του νερού καταστράφηκαν τμήματα των ιχθυοφραγμών τα οποία αποκαθίστανται με τα ίδια μέσα του μισθωτή συνεταιρισμού. Συνέπεια όλων των παραπάνω ήταν απώλεια μεγάλου μέρους της παραγωγής λόγω της διαφυγής των ψαριών από τους ιχθυοφραγμούς.

3. Κεντρική Λ/Θ.

Περιγραφή

Είναι ανοικτού τύπου Λιμνοθάλασσα και η οριοθέτηση της με την θάλασσα γίνεται από φυσικές αμμονησίδες και τεχνητούς ιχθυοφραγμούς. Οι οποίοι κατασκευάστηκαν από τους αλιείς. Το βάθος φτάνει μέχρι 0,60 μέτρα με έκταση 80.000 στρέμματα. Στα νότια της βρίσκεται ο Πατραϊκός κόλπος και βόρεια το ιχθυοτροφείο Πόρος, της Λ/Θ του Αιτωλικού. Στο μέτωπο της Λ/Θ υπάρχουν τα δημόσια ιχθυοτροφεία ή αλιευτικές θέσεις με τις εξής ονομασίες: **Τουρλίδα, Βασιλάδι, Κόμα, Σχοινιάς και Προκοπάνιστος.** Όλα αυτά τα ιχθυοτροφεία αποτελούν την παραδοσιακή αλιευτική κληρονομιά της περιοχής και είναι μισθωμένα από το Δημόσιο σε διαφορετικούς Αλιευτικούς Συνεταιρισμούς. Επίσης στην λιμνοθάλασσα αυτή επιτρέπεται και ελεύθερη αλιεία.

Οι ζημιές που σημειώθηκαν κατά την παρούσα κακοκαιρία ήταν :

Α) Έγινε ολοκληρωτική απόφραξη των ζωνών γύρω από τις εγκαταστάσεις των ιχθυοτροφείων της Κεντρικής λιμνοθάλασσας που η απομάκρυνση τους γίνεται μόνο με χειρονακτική εργασία που είναι αναποτελεσματική και χρονοβόρα.

Β) Οι μισθωτές συνεταιρισμοί υποχρεώθηκαν να ανοίξουν διόδους στις ιχθυοσυλληπτικές προκειμένου να εκτονωθεί η πίεση των νερών και να αποφευχθεί πλήρη καταστροφή των εγκαταστάσεων.

Γ) Καταστράφηκαν τμήματα των ιχθυοφραγμών που αποκαταστάθηκαν με τα ίδια μέσα του έκαστου συνεταιρισμού.

Συνέπεια όλων των παραπάνω χάθηκε μεγάλο μέρος της παραγωγής γεγονός που ζημιώνει και τους ελεύθερους αλιείς και όσο αφορά τους μισθωτές συνεταιρισμούς περιορίστηκε σημαντικά η λειτουργία των

ιχθυοσυλληπτικών εγκαταστάσεων και η αλιευτική παραγωγή τους. Έπειτα από τα προβλήματα που προέκυψαν λόγω κακοκαιρίας, τα οποία είχαν να κάνουν με συσσώρευση υλών στα στόμια της λιμνοθάλασσας απαιτήθηκε τεχνική παρέμβαση την οποία δεν μπορούσαν να παρέχουν οι Συνεταιρισμοί.

4. Λ/Θ Αιτωλικού – «Κανάλι Αιτωλικού»

Περιγραφή

Είναι κλειστού τύπου, με έκταση 16.000 στρέμματα με μέγιστο βάθος 32 μέτρων.

Κατά την παρούσα κακοκαιρία δεν υπήρξαν ζημιές σε τεχνικό επίπεδο, διότι διενεργείται μόνο ελεύθερη αλιεία.

5.Λ/Θ Θολής.

Περιγραφή

Είναι κλειστού τύπου, έκτασης 8.000 στρεμμάτων με μέγιστο βάθος 0,80 μέτρων. Το μέτωπο προσανατολίζεται στα δυτικά και βρίσκεται στο Ιόνιο Πέλαγος. Στα δυτικά της βρίσκεται η Λιμνοθάλασσα του Παλαιοποτάμου, ενώ στα Ανατολικά βρίσκεται η Κεντρική, από την οποία η υδάτινη επικοινωνία τους περιορίστηκε από αρχές της δεκαετίας του 1970. Η συγκεκριμένη Λιμνοθάλασσα διαθέτει ένα κύριο στόμιο συνολικού πλάτους 25 μέτρων, τσιμεντένιες ιχθυοσυλληπτικές εγκαταστάσεις και ένα δευτερεύον στόμιο πλάτους 6 μέτρων.

Οι ζημιές που καταγράφηκαν ήταν οι εξής:

Α) Έγινε πλήρη απόφραξη των δύο στομιών από συσσώρευση υλών η διάνοιξη των οποίων γίνεται με βοήθεια τεχνικών μέσων.

Β) Ο συνεταιρισμός αναγκάστηκε να ανοίξει τις διόδους των ιχθυοσυλληπτικών εγκαταστάσεων ώστε να αποφύγει την ολοκληρωτική καταστροφή των εγκαταστάσεων.

Γ) Έχει γίνει εκτεταμένη διάβρωση του δρόμου και της αμμονησίδας που διαχωρίζει την λιμνοθάλασσα από την θάλασσα.

Συνέπεια όλων των παραπάνω ήταν απώλεια μεγάλου μέρους της παραγωγής.

6. Λ/Θ Παλαιοποτάμου

Περιγραφή

Είναι κλειστού τύπου, με έκταση 4.500 στρεμμάτων. Αποτελείται από δύο κύρια τμήματα, το ανατολικό αβαθές με μέγιστο 0,80 μέτρων και το Δυτικό (Πόρτο) με μέγιστο βάθος 6m. Η Λ/Θ Παλαιοποτάμου έχει τρία στόμια, με τα οποία επικοινωνεί με την Θάλασσα, με συνολικό πλάτος 35m, τα οποία κατασκευάστηκαν το 1988. Στο ένα από αυτά, που είναι σε μόνιμη λειτουργία όλο τον χρόνο, κατασκευάστηκαν τσιμεντένιες ιχθυοσυλληπτικές εγκαταστάσεις.

Οι ζημιές που καταγράφηκαν ήταν οι εξής:

A) Έγινε πλήρη απόφραξη του κυρίως στομίου από συσσώρευση υλών και η διάνοιξη τους γινόταν με χρήση τεχνικών μέσων.

B) Ο συνεταιρισμός προέβη σε αναγκαστική διάνοιξη των διόδων στις ιχθυοσυλληπτικές εγκαταστάσεις για την εκτόνωση των υδάτων προκειμένου να αποφύγει την πλήρη καταστροφή των εγκαταστάσεων.

Γ) Έχει γίνει εκτεταμένη διάβρωση του δρόμου, ο οποίος διαχωρίζει την Λιμνοθάλασσα από την Θάλασσα.

Τα αποτελέσματα των παραπάνω ενεργειών ήταν η διαφυγή των ψαριών στη θάλασσα και ακολούθως απώλεια της παραγωγής σε μεγάλο βαθμό.

Οι επικρατούσες συνθήκες στην Λιμνοθάλασσα κατά την κακοκαιρία.

Τα στοιχεία που παρουσιάζονται στην παρούσα έκθεση προέρχονται από το αυτόματο τηλεμετρικό σύστημα καταγραφής φυσικοχημικών και μετεωρολογικών παραμέτρων της Νομαρχιακής Αυτοδιοίκησης Αιτωλοακαρνανίας και το οποίο λειτουργεί με ευθύνη της Δ/σης Αλιείας.

Τα δεδομένα από τις καταγραφές που έγιναν κατά τις ώρες των συμβάντων παρουσιάζονται στα διαγράμματα παρακάτω.

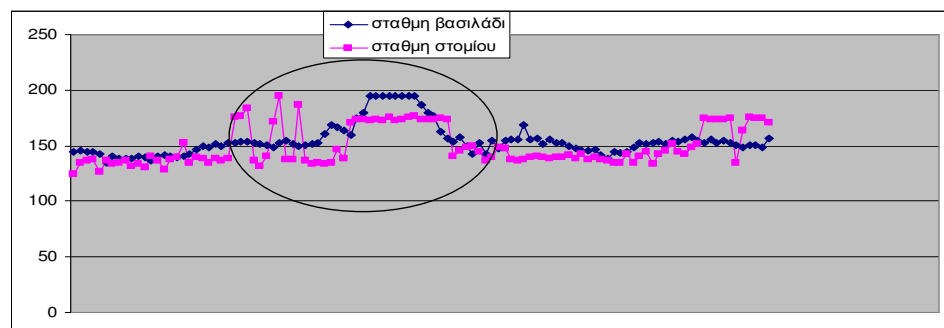

Μεταβολή της στάθμης του νερού όπως καταγράφηκε στις ανά 30' μετρήσεις στο στόμιο του Ανατολικού Διαύλου Κλείσοβας και στο μέτωπο της Κεντρικής λιμνοθάλασσας (Βασιλάδι) την περίοδο από 21-23/11/08. Εντός του κύκλου το διάστημα από τις πρώτες πρωινές ώρες της 22/11/08 έως τις απογευματινές ώρες της ίδιας μέρας.

Για να αξιολογηθεί η ένταση του φαινομένου και η εξασκούμενη πίεση από τις μάζες νερού θα πρέπει να επισημανθεί πως για ένα διάστημα 8 ωρών περίπου, υπήρξε άνοδος της στάθμης του νερού, ανεξάρτητα από τον χρονισμό της παλίρροιας, μεγέθους 50cm περίπου σε περιοχές με αβαθή χαρακτηριστικά, που το μέσο βάθος σε αυτές υπολείπεται του μισού μέτρου.

Στο επόμενο διάγραμμα παρατηρείται η ένταση και η κατεύθυνση των ανέμων, όπως αυτά καταγράφηκαν από το σύστημα στον σταθμό του στομίου της Ανατολικής Κλείσοβας τις ώρες των συμβάντων.

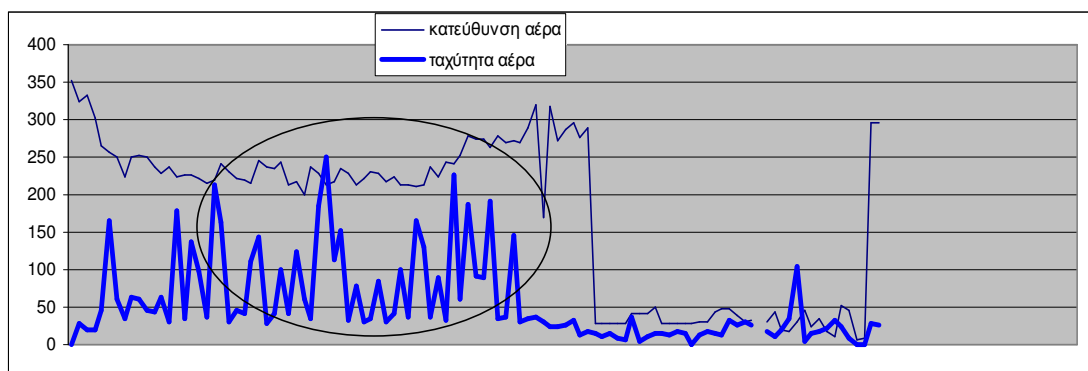

Μεταβολή τη κατεύθυνσης (μοίρες) και της έντασης του ανέμου(χλμ/ώρα) όπως καταγράφηκε στις ανά 30' μετρήσεις στο στόμιο του Ανατολικού Διαύλου Κλείσοβας την περίοδο από 21-23/11/08. Εντός του κύκλου το διάστημα από τις πρώτες πρωινές ώρες της 22/11/08 έως τις απογευματινές ώρες της ίδιας μέρας.

Από το παραπάνω διάγραμμα παρατηρείται ότι το γεγονός αυτό εκδηλώθηκε από την επίδραση ισχυρότατων και παρατεταμένων Νοτιοδυτικών ανέμων, οι οποίοι επικρατούσαν στην περιοχή και προκάλεσαν την μεταφορά μεγάλων ποσοτήτων υδάτινων μαζών οι οποίες μετάφεραν μεγάλες ποσότητες φανερόγαμων και φυκιών, τα οποία συσσωρεύτηκαν στους ιχθυοφραγμούς και στα στόμια της λιμνοθάλασσας, προκαλώντας τις καταστροφές που αναφέρθηκαν παραπάνω.

Η εξαιρετικά πρωτοφανής ποσότητα των συσσωρευμένων επί των φραγμών και στομίων υλών, οφείλεται στο γεγονός ότι ενώ άλλα έτη σημειωνόταν κατά τους φθινοπωρινούς μήνες τμηματική εναπόθεση και απομάκρυνση τους σε κακό και ευνοϊκή κατεύθυνση του ανέμου, οπότε υπήρχε η δυνατότητα εύκολης απομάκρυνσης τους. Στην συγκεκριμένη όμως συγκυρία όλες οι ποσότητες των υλών αυτών συσσωρεύτηκαν ταυτόχρονα λόγω της παρατεταμένης καλοκαιρίας και της απότομης εμφάνισης ακραίων καιρικών φαινομένων και σε μεγάλη ποσότητα με αποτέλεσμα την φραγή των στομίων και των ιχθυοσυλληπτικών εγκαταστάσεων.

Εν κατακλείδι τα γεγονότα αυτά αποδεικνύουν τις καταστροφές που σημειώθηκαν και ότι προήλθαν από ειδικού χαρακτήρα καιρικές συνθήκες σε συνδυασμό με παρατεταμένες εκτός των κανονικών ορίων ήπιες καιρικές συνθήκες με απότομη εμφάνιση ακραίων καιρικών φαινομένων.

2.2 ΕΚΘΕΣΗ 2^η 4/12/08

ΤΑ ΠΡΟΒΛΗΜΑΤΑ ΠΟΥ ΠΡΟΚΛΗΘΗΚΑΝ

Στις λιμνοθάλασσες Μεσολογγίου – Αιτωλικού σημειώθηκαν ιδιαίτερα ισχυροί θυελλώδεις άνεμοι στις 4/12/2008 με φυσικά επακόλουθα τις ζημιές που θα αναφερθούν παρακάτω:

Α) Εκδηλώθηκε έκκλιση υδρόθειου σε συνδυασμό με ανοξικές συνθήκες στην λιμνοθάλασσα Αιτωλικού με συνέπεια τον θάνατο ιχθυοπληθυσμών.

Β) Στο δυτικό τμήμα της λιμνοθάλασσας αποσαθρώθηκαν σε μεγάλο βαθμό οι Λουρνησίδες – Αμμονησίδες, οι οποίες αποτελούν την φυσική οριοθέτηση της λιμνοθάλασσας από την θάλασσα. Το γεγονός αυτό παρατηρήθηκε ιδιαίτερα στην λιμνοθάλασσα του Παλαιοποτάμου με την εμφάνιση διάβρωσης της ακτής.

Γ) Σημειώθηκαν ζημιές στις αλιευτικές εγκαταστάσεις και μεγάλες απώλειες στην παραγωγή που ολοκλήρωσαν την καταστροφή της 22/11/08.

Οι επικρατούσες συνθήκες κατά την εκδήλωση των καταστροφικών γεγονότων.

Τα στοιχεία που ακολουθούν προέρχονται από το αυτόματο τηλεμετρικό σύστημα καταγραφής μετεωρολογικών και φυσικοχημικών παραμέτρων της Νομαρχιακής Αυτοδιοίκησης. Κατά την κορύφωση της κακοκαιρίας 2 από τους 3 μετεωρολογικούς σταθμούς έπαθαν ζημιές σε ορισμένους αισθητήρες αλλά παρόλα αυτά έδωσαν επαρκή στοιχεία για την ένταση των φαινομένων.

Τα δεδομένα όσο αφορά την ένταση και την κατεύθυνση του ανέμου από τις καταγραφές των συμβάντων παρουσιάζονται στο διάγραμμα που ακολουθεί

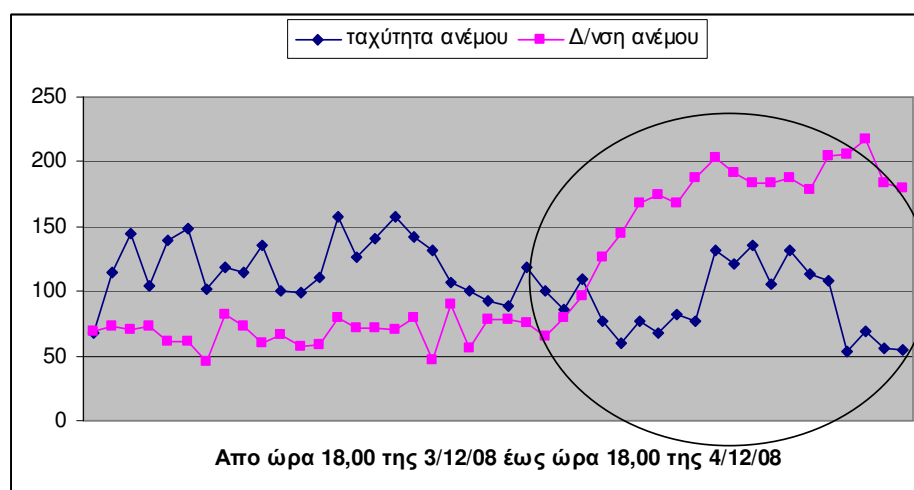

Μεταβολή τη κατεύθυνσης (μοίρες) και της έντασης του ανέμου(χλμ/ώρα) όπως καταγράφηκε στις ανά 30' μετρήσεις στο σταθμό στο στόμιο του Ανατολικού Διαύλου Κλείσοβας την περίοδο από 3-4/12/08. Εντός του κύκλου το διάστημα από τις πρωινές ώρες της 4/12/08 οπότε και εκδηλώθηκε το ανοξικό φαινόμενο και η έκκλιση υδρόθειου στην λιμνοθάλασσα Αιτωλικού.

Από το διάγραμμα προκύπτει ότι το φαινόμενο εκδηλώθηκε όταν συνδυάστηκαν ισχυρότατοι άνεμοι άνω των 100χλμ/ώρα που από Ανατολικούς μεταστράφηκαν σε νοτιοανατολικούς και ύστερα σε νότιους.

Στο διάγραμμα που ακολουθεί φαίνονται οι αντίστοιχες καταγραφές της 22/11/08 όπου εμφανίζεται η διαφοροποίηση όσο αφορά την ένταση και την κατεύθυνση των ανέμων που επικρατούσαν τότε και που για αυτό ενώ προκάλεσαν καταστροφές δεν οδήγησαν στην εκδήλωση ανοξικού φαινομένου στην λιμνοθάλασσα Αιτωλικού.

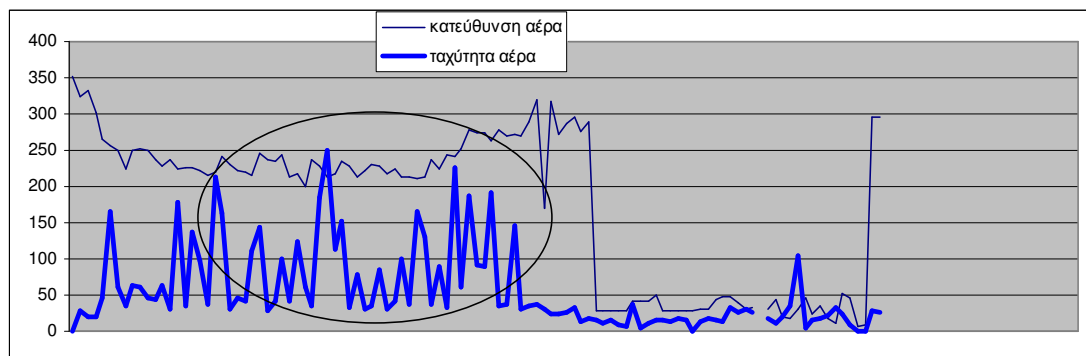

Μεταβολή τη κατεύθυνσης (μοίρες) και της έντασης του ανέμου(χλμ/ώρα) όπως καταγράφηκε στις ανά 30' μετρήσεις στον σταθμό στο στόμιο του Ανατολικού Διαύλου Κλείσοβας την περίοδο από 21-23/11/08. Εντός του κύκλου το διάστημα από τις πρώτες πρωινές ώρες της 22/11/08 έως τις απογευματινές ώρες της ίδιας μέρας.

Από την συγκριτική αξιολόγηση των ανεμολογικών συνθηκών στις δύο διαφορετικές περιπτώσεις προκύπτει ότι ενώ στις 22/11/08 επικρατούσαν ισχυρότεροι άνεμοι η κατεύθυνσή τους ήταν Νότιο, Νότιο Δυτικοί (NNΔ) γεγονός που λόγω μορφολογίας της περιοχής οδήγησε στην μη δημιουργία αντίστοιχου προβλήματος στο εσωτερικό του συμπλέγματος δηλαδή στην λιμνοθάλασσα του Αιτωλικού.

Οι επικρατούντες άνεμοι στην περιοχή στο διάστημα από 3 έως 4 Δεκεμβρίου 2008 προκάλεσαν τεράστια άνοδο της στάθμης στην περιοχή του Αιτωλικού (φωτο 1).



Φωτο 1. Δυτικά γεφύρια Αιτωλικού 4/12/08 ώρα 13:15

Το γεγονός προκλήθηκε από την συσσώρευση και συμπίεση μεγάλων υδάτινων μαζών στην ζώνη μπροστά από τις γέφυρες του Αιτωλικού. Οι ποσότητες αυτές ήταν πολύ μεγαλύτερες στην Δυτική πλευρά σε σχέση με την Ανατολική, γεγονός που αναδεικνύει την πολύ μικρότερη διακίνηση υδάτινων μαζών από τα Ανατολικά γεφύρια. Παρά το γεγονός ότι δεν υπάρχει καταγραφικό της στάθμης του νερού μπροστά από την λιμνοθάλασσα του Αιτωλικού η κατάσταση φαίνεται από τις τιμές της ανόδου της στάθμης στους δύο σταθμούς καταγραφής στο σύμπλεγμα. Τα στοιχεία αφορούν στο εσωτερικό της Ανατολικής Κλείσοβας και το μέτωπο της λιμνοθάλασσας όπου ο εκεί σταθμός με την εκδήλωση του φαινομένου της πρωτοφανούς μεγάλης ανόδου της στάθμης κατακλείστηκε από νερά και τέθηκε εκτός λειτουργίας και που φαίνεται από το παρακάτω διάγραμμα.

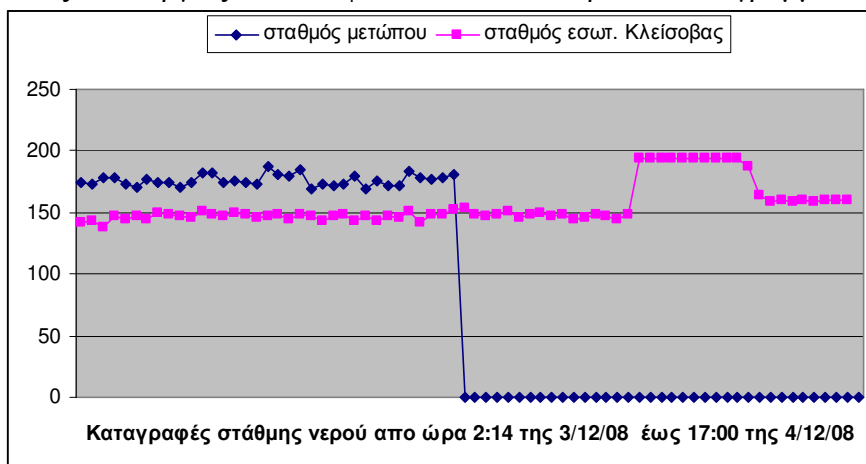

Μεταβολή της στάθμης του νερού όπως καταγράφηκε στις ανα 30' μετρήσεις στο εσωτερικό της Ανατολικής Κλείσοβας και στο μέτωπο της Κεντρικής λιμνοθάλασσας (βασιλάδι) την περίοδο από 3-4/12/08.

Καταγραφή του ανοξικού φαινομένου στην λιμνοθάλασσα Αιτωλικού.

Από την Δ/νση Αλιείας της Ν.Α. Αιτωλοακαρνανίας έγιναν καταγραφές φυσικοχημικών παραμέτρων στην λιμνοθάλασσα του Αιτωλικού τόσο πριν και μετά την εμφάνιση της έκλυσης υδρόθειου όσο και στο διάστημα που εξελισσόταν το γεγονός και ενώ επικρατούσαν ακραίες καιρικές συνθήκες. Το γεγονός έδωσε για πρώτη φορά την δυνατότητα αποτύπωσης της κατάστασης του υδάτινου συστήματος την στιγμή που συνέβαινε καθώς και της διαδικασίας αποκατάστασης των συνηθισμένων συνθηκών του συστήματος. Στο χάρτη που ακολουθεί εμφανίζονται τα σημεία δειγματοληψιών που πραγματοποιήθηκαν κατά την διάρκεια και τις επόμενες μέρες μετά το γεγονός.



Σημεία δειγματοληψίας

Κατά την εκδήλωση του φαινομένου και από ώρα 10 π.μ. έως 1μμ **της 4-12-08** που κράτησαν οι δειγματοληψίες σε όλους τους σταθμούς καταγράφηκαν αυξημένες σε σχέση με τις συνήθεις τιμές αλατότητας. Όσο αφορά το διαλυμένο στο νερό οξυγόνο:

στο σημείο 1 στα Ανατολικά γεφύρια καταγραφόταν τιμές οξυγόνου άνω των 8 ppm (δηλαδή κοντά ή επάνω από το σημείο κορεσμού) που προφανώς οφειλόταν στις εισερχόμενες μάζες νερών . Στο **σημείο 2** επιφανειακά καταγραφόταν υψηλές τιμές (7,4ppm) και στον πυθμένα μέτριες τιμές (4,5ppm).

Από το σημείο αυτό και μετά, **στα σημεία 3 και 4** και σε όλη την στήλη του νερού καταγράφηκαν τιμές οξυγόνου κάτω του 1 ppm δηλαδή ανοξία.

Δεν ίσχυε αυτό στην Δυτική πλευρά (προς Αστροβίτσα) που οι τιμές διαλυμένου Οξυγόνου στην επιφάνεια ήταν περίπου 5 με βαθμιαία μείωση.

Κατά την διάρκεια των μετρήσεων ήταν αισθητή έντονα η μυρωδιά υδρόθειου.

Από τις απογευματινές ώρες και ενώ το φαινόμενο υποχώρησε εμφανίσθηκαν στις ακτές νεκρά ή με μειωμένη αντίδραση ψάρια.

Στις **5-12-08** στις μεσημεριανές ώρες σε δειγματοληψία στο **σημείο 3** καταγράφηκαν επιφανειακά τιμές οξυγόνου 5,2ppm , σε βάθος δύο μέτρα τιμή 1,5 και από τα τρία μέτρα και μετά μηδενικές τιμές. Στο **σημείο 1** καταγράφηκε απρόβλεπτα χαμηλή τιμή οξυγόνου (1,7ppm) . Η αλατότητα εμφάνισε μειωμένες τιμές σε σχέση με την προηγούμενη μέρα.

Στις 6-12-08 στις 3μ.μ. στα σημεία 3 και 4 έδωσαν όσο αφορά το οξυγόνο σαφή τάση αποκατάστασης του συστήματος με τιμές που ξεκινούσαν επιφανειακά από 4,5ppm στα τρία μέτρα περιοριζόταν στα 3,6 ppm, στα επτά μέτρα περίπου 1 ppm και μόνο από τα 8 μέτρα σχεδόν μηδενιζόταν.

Στην περιοχή στις 6-7/12/08 εμφανίστηκαν ποσότητες νεκρών σηπόμενων ψαριών που είχαν θανατωθεί όταν συνέβαινε το γεγονός αλλά ανέβηκαν στην επιφάνεια λίγες μέρες μετά.

Η προτεραιότητα των έργων που απαιτήθηκαν στο Αιτωλικό

Όπως από τα παραπάνω προέκυψαν οι τεράστιες μάζες αλμυρών νερών προερχόμενες από τον Πατραϊκό και την Κεντρική λιμνοθάλασσα συμπίεζονταν μπροστά από τα γεφύρια του Αιτωλικού με αποτέλεσμα να προκαλείται ιδιαίτερα δυτικά πολύ μεγάλη άνοδο της στάθμης και «βίαια» εισβολή στην λιμνοθάλασσα του Αιτωλικού.

Οι μάζες αυτές βυθιζόμενες προκάλεσαν την άνοδο ανοξικών μαζών νερού στην επιφάνεια και απελευθέρωση υδρόθειου. Υπό κανονικές συνθήκες οι μάζες αυτές λόγω της υφιστάμενης στρωμάτωσης των νερών είναι εγκλωβισμένες στα μεσαία και κατώτερα στρώματα της υδάτινης στήλης.

Επιβάλλεται η άμεση άρση του δρόμου από Αιτωλικό προς Βιολογικό καθαρισμό έργο που διαθέτει περιβαλλοντικούς όρους και έχει επείγουσα προτεραιότητα.

Με την παρέμβαση αυτή επιτυγχάνεται η ομαλή είσοδος αλμυρού νερού στην λιμνοθάλασσα του Αιτωλικού στην διάρκεια του έτους και η ανανέωση των μεσαίων στρωμάτων της στήλης του νερού και έτσι ο περιορισμός της εκρηκτικότητας της έντασης του φαινομένου όταν αυτό εκδηλώνεται.

Προφανώς το πρόβλημα δεν μπορεί να απαλειφθεί απολύτως αφού σχετίζεται με την μορφολογία της λιμνοθάλασσας.(βύθισμα λιμνοθάλασσας Αιτωλικού). Με την παρέμβαση αυτή αποκαθίσταται η μορφολογία της περιοχής που υπήρχε πριν τις παρεμβάσεις της δεκαετίας του '70 που οδήγησαν σε δραματική διάσταση το όλο πρόβλημα της ανοξικής ζώνης. Επισημαίνουμε ότι με βάση τα δεδομένα της δεκαετίας του '50 που προέρχονται από εργασία του Χατζικακίδη (1952) η ανοξική ζώνη ήταν στα 15 μέτρα. Η ζώνη αυτή ανέβηκε στις καταγραφές στις αρχές της δεκαετίας του '90 πάνω από τα 6-7 μέτρα. Μετά τις παρεμβάσεις που έγιναν με την μερική άρση του δρόμου Αιτωλικού Τουρλίδα , την κατασκευή δύο νέων

ανοιγμάτων στα γεφύρια του Αιτωλικού , την επαναδημιουργία του δυτικού υφαλαύλακα και την άρση αναχωμάτων στην περιοχή , καταγράφεται υποχώρηση της ανοξικής ζώνης . Πιθανότατα η σχετικά με τις περιπτώσεις της δεκαετίας του '90 περιορισμένη ένταση του φαινομένου και η γρήγορη αποκατάσταση σχετίζεται με αυτή την βελτίωση που έχουν επιφέρει οι έως τώρα παρεμβάσεις που θα πρέπει να ολοκληρωθούν. Σε αυτή την φάση το σύνολο των αναγκαίων παρεμβάσεων στην περιοχή είναι οι ακόλουθες:

- A) Άρση δρόμου Κατράκειο- Πόρος (διαθέτει περιβαλλοντικούς όρους ΑΕΠΟ 2006)
- B) Ολοκλήρωση διάνοιξης Δυτικού Υφαλαύλακα και διάνοιξη μικρού υφαλαύλακα ανατολικά. (διαθέτει περιβαλλοντικούς όρους ΑΕΠΟ 2006)
- Γ) Διάνοιξη καμαρών Ανατολικών και Δυτικών γεφυριών (διαθέτει περιβαλλοντικούς όρους ΑΕΠΟ 1999)
- Δ) Εκτροπή του αντλιοστασίου D6 και διευθέτηση του αντλιοστασίου B3.
(Απαιτούνται περιβαλλοντικοί όροι)

Οι παρεμβάσεις αυτές είναι οι θεμελιώδεις για το σύνολο της Κεντρικής λιμνοθάλασσας ως και της λιμνοθάλασσας του Αιτωλικού, ολοκληρώνουν ένα υφιστάμενο σχεδιασμό έργων και δεν πρέπει να υποκατασταθούν από άλλου τύπου επεμβάσεις σε αυτή την ενότητα του συμπλέγματος που δεν έχουν ζωτική ανάγκη και που μερικές από αυτές δρουν αντίθετα με την αποτελεσματικότητα των έργων που έχουν εκτελεστεί.

Οι ζημιές ανά λιμνοθάλασσα του συμπλέγματος.

1) Λ/Θ Βόρειου, Ανατολικής και Διαύλου Κλείσοβας

Κατά την παρούσα κακοκαιρία σημειώθηκαν οι ακόλουθες ζημιές:

A) Στον σύγχρονο φραγμό που κατασκευάστηκε το 2007 δημιουργήθηκαν ανοίγματα επί του φραγμού και του πυθμένα .

B) Ο συνεταιρισμός υποχρεώθηκε να ανοίξει διόδους στις ιχθυοσυλληπτικές προκειμένου να εκτονωθεί η πίεση των νερών και να αποφευχθεί πλήρη καταστροφή των εγκαταστάσεων

Συνέπεια των ανωτέρω απωλέσθηκε μεγάλο μέρος της απομένουσας παραγωγής και όσο αφορά τα προβλήματα στον πυθμένα του σύγχρονου φραγμού απαιτείται τεχνική παρέμβαση που δεν μπορεί να γίνει από τα ίδια μέσα του μισθωτή συνεταιρισμού.

2) Λ/Θ Κλείσοβας.

Κατά την παρούσα κακοκαιρία σημειώθηκαν οι ακόλουθες ζημιές:

A) Ο συνεταιρισμός υποχρεώθηκε να ανοίξει διόδους στις ιχθυοσυλληπτικές προκειμένου να εκτονωθεί η πίεση των νερών και να αποφευχθεί πλήρη καταστροφή των εγκαταστάσεων

Συνέπεια των ανωτέρω απωλέσθηκε μεγάλο μέρος της απομένουσας παραγωγής.

3) **Κεντρική Λ/Θ.** Στο μέτωπο της Κεντρικής Λ/Θ υπάρχουν τα ιχθυοτροφεία-αλιευτικές θέσεις-Τουρλίδα, Βασιλάδι, Κόμα, Σχοινιάς και Προκοπάνιστος. Στην λιμνοθάλασσα αυτή διενεργείται και ελεύθερη αλιεία.

Κατά την παρούσα κακοκαιρία σημειώθηκαν οι ακόλουθες ζημιές:

A) Οι μισθωτές συνεταιρισμοί υποχρεώθηκαν να ανοίξουν διόδους στις ιχθυοσυλληπτικές προκειμένου να εκτονωθεί η πίεση των νερών και να αποφευχθεί πλήρη καταστροφή των εγκαταστάσεων

B) Καταστράφηκαν τμήματα των ιχθυοφραγμών και των ιχθυοσυλληπτικών .

Συνέπεια των ανωτέρω απωλέσθηκε μεγάλο μέρος της απομένουσας παραγωγής γεγονός που θίγει και τους ελεύθερους αλιείς και όσο αφορά τους μισθωτές συνεταιρισμούς αναστέλλεται ή περιορίζεται δραματικά η λειτουργία των ιχθυοσυλληπτικών εγκαταστάσεων και η αλιευτική παραγωγή τους. Παραμένουν τα προβλήματα από την συσσώρευση υλών της προηγούμενης κακοκαιρίας.

4) Λ/Θ Αιτωλικού-«Κανάλι Αιτωλικού».

Κατά την παρούσα κακοκαιρία εξαιτίας του ανοξικού φαινομένου που παραπάνω περιγράφεται σημειώθηκε μεγάλη απώλεια της παραγωγής που επηρεάζει και την Κεντρική λιμνοθάλασσα και θίγει δραματικά το εισόδημα των επαγγελματιών ελευθέρων αλιέων .

5) Λ/Θ Θολής.

Κατά την παρούσα κακοκαιρία σημειώθηκαν οι ακόλουθες ζημιές:

A) Έγινε απόφραξη των δύο στομίων από συσσώρευση υλών.

B) Ο συνεταιρισμός υποχρεώθηκε να ανοίξει διόδους στις ιχθυοσυλληπτικές προκειμένου να εκτονωθεί η πίεση των νερών και να αποφευχθεί πλήρη καταστροφή των εγκαταστάσεων. Υπερκαλύφθηκαν από νερά οι ιχθυοφραγμοί και ο δρόμος.

Συνέπεια των ανωτέρω απωλέσθηκε μεγάλο μέρος της απομένουσας παραγωγής.

6) Λ/Θ Παλαιοποτάμου.

A) Έγινε απόφραξη του κυρίως στομίου από συσσώρευση υλών.

B) Καταστράφηκαν τμήματα στις ιχθυοσυλληπτικές ενώ ο συνεταιρισμός υποχρεώθηκε να ανοίξει διόδους στις ιχθυοσυλληπτικές προκειμένου να εκτονωθεί η πίεση των νερών και να αποφευχθεί πλήρη καταστροφή των εγκαταστάσεων.

Γ) Προχώρησε σε μεγάλο βαθμό η διάβρωση του δρόμου που οριοθετεί την λιμνοθάλασσα με την θάλασσα

Συνέπεια των ανωτέρω απωλέσθηκε μεγάλο μέρος της απομένουσας παραγωγής.

ΚΕΦΑΛΑΙΟ 3 - ΕΚΤΙΜΗΣΗ & ΥΠΟΛΟΓΙΣΜΟΣ ΑΠΩΛΕΙΑΣ ΤΗΣ ΑΛΙΕΥΤΙΚΗΣ ΠΑΡΑΓΩΓΗΣ

Στο σύνολο των επιστημονικών εργασιών που αφορούν το συγκεκριμένο οικοσύστημα γίνονται μόνον εκτιμήσεις για την παραγωγή του, αφού δεν καταγράφεται η παραγωγή των ελεύθερων αλιείων που βάσει του νόμου δεν δηλώνεται, σε αντίθεση με αυτή των συνεταιρισμών που υποχρεούνται να διακινούν την παραγωγή τους μέσω της Ιχθυόσκαλας. Με βάση τα υπάρχοντα βιβλιογραφικά δεδομένα η αναλογία της παραγωγής των ελευθέρων ψαράδων και των συνεταιρισμένων εκφράζεται με τη σχέση 55% με 45% αντίστοιχα. Η παραπάνω αναλογία χρησιμοποιείται για να μπορεί να υπολογιστεί κάθε έτος η συνολική παραγωγή του συμπλέγματος των λιμνοθαλασσών Μεσολογίου Αιτωλικού. Προκειμένου να υπολογιστεί η αναμενόμενη ετήσια παραγωγή και οι τυχόν απώλειες λόγω έκτακτων συνθηκών είναι απολύτως αναγκαίο να χρησιμοποιείται τόσο η παραπάνω σχέση όσο και η μηνιαία κατανομή των αλιευμάτων του κάθε είδους. Το τελευταίο είναι ζωτικό για τους σχετικούς υπολογισμούς αφού τα διάφορα είδη των ψαριών που διαβιούν στη λιμνοθάλασσα μεταναστεύουν προς την θάλασσα και συλλαμβάνονται συγκεκριμένες περιόδους οι οποίες καθορίζονται από τη γεννητική τους ωρίμανση και τις ακραίες τιμές θερμοκρασίας.

Στοιχεία αλιευτικής παραγωγής

Τα ποσοτικά στοιχεία που ακολουθούν αφορούν μόνο τη διακινηθείσα παραγωγή των συνεταιρισμών δια της Ιχθυόσκαλας Μεσολογγίου και είναι επίσημα στοιχεία.

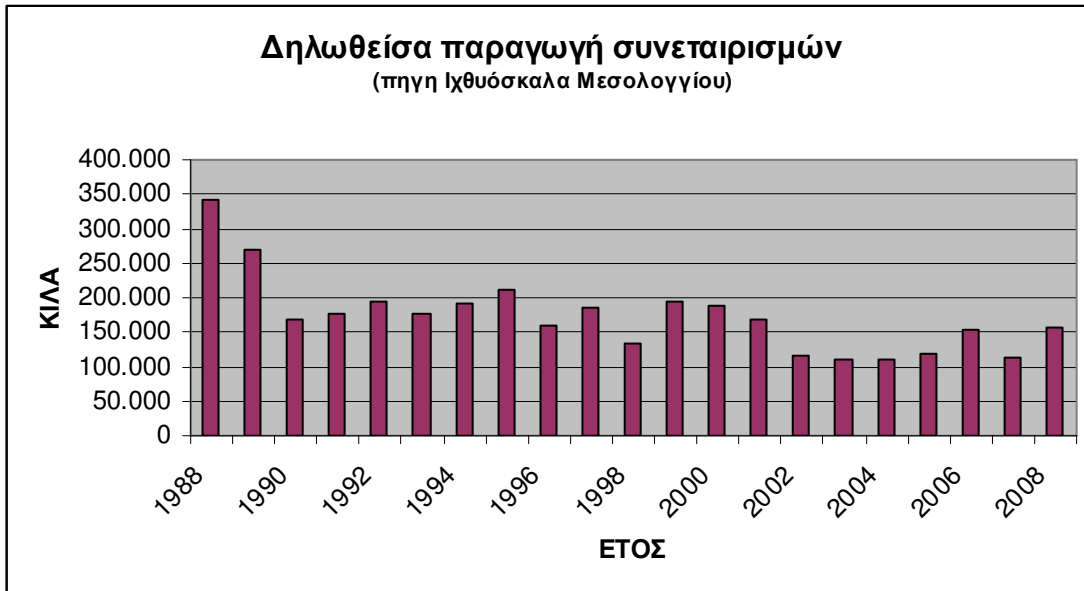

Η παραγωγή του 2008 αφορά μέχρι και τον μήνα Οκτώβριο οπότε και σταμάτησε η αλιεία λόγω καταστροφών. Η παραγωγή της λιμνοθάλασσας το επόμενο διάστημα λόγω των καταστροφών θεωρείται στους υπολογισμούς που ακολουθούν αμελητέα.

Στο παραπάνω διάγραμμα δεν περιλαμβάνονται τα στοιχεία μίας από τις λιμνοθάλασσες του συμπλέγματος, της λιμνοθάλασσας Ανατολικής Κλείσοβας που τα έτη 2002 έως 2007 ήταν εκτός παραγωγής. Το 2008 αναμισθώθηκε και όταν πήγε να ξεκινήσει την παραγωγή της τον Νοέμβριο (στο προηγούμενο διάστημα εκτελούνταν έργα) έχασε την παραγωγή της λόγω καταστροφής των φραγμών στο στόμιο.

Τα στοιχεία παραγωγής των ετών εμφανίζονται στον πίνακα που ακολουθεί:

Έτος	Ανατολική Κλείσοβα	Σύνολο χωρίς Αν. Κλείσοβα
1988		342.015
1989		268.871
1990		168.888
1991		176.191
1992		192.982
1993		177.239
1994		189.924
1995	13.927	211.896
1996	12.448	160.361
1997	20.891	184.512
1998	25.553	134.279
1999	16.004	194.948
2000	12.413	188.295
2001	9.033	168.311
2002		115.180
2003		111.100
2004		110.173
2005		118.687
2006		152.997
2007		112.090
2008		155.619

Τα παραπάνω στοιχεία αφορούν την παραγωγή των συνεταιρισμών και όχι την παραγωγική ικανότητα του συμπλέγματος των λιμνοθαλασσών που από ανεξάρτητες πηγές και βιβλιογραφικές εκτιμήσεις προσδιορίζεται έως 9,5 κιλά ανά στρέμμα. Η δυνατότητα αυτή φαίνεται και από τα δεδομένα παραγωγής των συνεταιρισμών του 1988, που αν σε αυτά προστεθεί η εκτιμώμενη παραγωγή της ελεύθερης αλιείας, τότε την χρονιά αυτή η συνολική παραγωγή των 120.000 στρ. λιμνοθάλασσας ξεπέρασε τους 750 τόνους. Από τις εκτιμήσεις που ακολουθούν προκύπτει ότι η συνολική παραγωγή του συμπλέγματος των λιμνοθαλασσών θα μπορούσε να φτάσει το 2008 τους 460 τόνους (περιλαμβανομένης και της εκτιμημένης παραγωγής της ελεύθερης αλιείας) αν δεν είχε γίνει η καταστροφή.

Είναι δεδομένο ότι η παραγωγική απόδοση των λιμνοθαλάσσιων οικοσυστημάτων μεταβάλλεται και εξαρτάται κάθε έτος από διάφορους παράγοντες όπως καιρικές συνθήκες, αντοχή και ποιότητα κατασκευής των φραγμών, εμφάνιση ψαριών στο μέτωπο της λιμνοθάλασσας κατά την εσόδευση και προστασία τους από δυναμικά αλιευτικά εργαλεία στην παράκτια ζώνη. Για το λόγο αυτό το ετήσιο εισόδημα των αλιέων που έτσι και αλλιώς είναι χαμηλό συμπληρώνεται από έτος σε

έτος με την αναμονή ενός έτους υψηλής απόδοσης που θα καλύψει τις ζημιές των προηγούμενων ετών. Είναι άλλωστε γνωστό στην ιχθυολογία ότι η αφθονία των ειδών παρουσιάζει σημαντικές ετήσιες διακυμάνσεις πέραν της ανθρώπινης επίδρασης.

Τα τελευταία χρόνια υπάρχει μια συνεχή κατάρρευση της παραγωγικής απόδοσης της λιμνοθάλασσας, δεδομένων καιρικών καταστροφών (υπάρχουν σχετικές δηλώσεις) που λόγω των οικονομικών απωλειών των συνεταιρισμών επιβαρύνεται επιπρόσθετα λόγω της αδυναμίας αναβάθμισης των αλιευτικών εγκαταστάσεων από μέρους τους που συνεχώς υποβαθμίζονται. Ωστόσο έγινε μια σοβαρή προσπάθεια αναβάθμισης και αναστροφής της κατάστασης τα τελευταία χρόνια με πρώτη εκδήλωση αποτελεσμάτων το 2008, τόσο με νομαρχιακές παρεμβάσεις έργων όσο και με πρόσθετες εργασίες των συνεταιρισμών. Χάρης σε αυτές εμφανίστηκε μια βελτίωση της παραγωγής έως και τον Οκτώβριο του 2008, οπότε οι πρωτοφανούς έντασης κακοκαιρίες αφενός μεν διέλυσαν τους ιχθυοφραγμούς και σταμάτησαν την αλιευτική δραστηριότητα αφετέρου δε με την έκλυση υδρόθειου που εκδηλώθηκε εξαιτίας αυτών των συνθηκών στη λιμνοθάλασσα του Αιτωλικού σημειώθηκε μαζικός θάνατος διαχειμαζόντων ψαριών που θα έχει επίδραση και στην παραγωγή του 2009.

Στα πλαίσια του Γ΄ ΚΠΣ (ΠΕΠ Δυτικής Ελλάδας) στα μέτρα που αφορούσαν την αλιεία εκτελέστηκαν στο σύμπλεγμα των λιμνοθαλασσών έργα που κατά κύριο λόγο αποσκοπούσαν στο να γίνει δυνατή η περιβαλλοντική και διαχειριστική αναβάθμιση του συστήματος ώστε η παραγωγική απόδοση να προσεγγίσει την παραγωγική ικανότητα του. Τα έργα αυτά είναι τα ακόλουθα :

<i>Βελτίωση υποδομών και εγκαταστάσεων Α/Θ Μεσολογγίου - Αιτωλικού</i>	2.876.008,80
<i>Ανακατασκευή γεφυρών στη Α/Θ Μεσολογγίου - Αιτωλικού Ν. Αιτ/νίας</i>	792.369,77
<i>Επέκταση αγωγού διάθεσης λυμάτων Β/Κ Αιτωλικού για την προστασία Α/Θ Μεσολογγίου - Αιτωλικού Ν. Αιτ/νίας</i>	777.696,26
<i>Βελτίωση οικίσκων εργασίας και διαμονής αλιέων Α/Θ Μεσολογγίου - Αιτωλικού</i>	352.200,00
<i>Άρση αναχωμάτων συμπλέγματος Λιμνοθαλασσών Μεσολογγίου-Αιτωλικού</i>	600.000,00
<i>Αποκατάσταση οικολογικής λειτουργίας Α/Θ Βόρειας Κλείσοβας & Διαύλου Κλείσοβας</i>	322.800,00

Επιπρόσθετα το 2006 με το Π.Δ. 68/2006 «Διαχειριστικά μέτρα αλιείας στη θαλάσσια περιοχή μεταξύ των εκβολών των ποταμών Ευήνου και Αχελώου» καθορίστηκε προστατευτική ζώνη στην θαλάσσια περιοχή από όπου εσοδεύει η λιμνοθάλασσα και η οποία απαγορεύει την αλιεία με κυκλικά δίκτυα μέσης αλιείας σε απόσταση μικρότερη των δύο (2) ναυτικών μιλίων από τις ακτές των ιχθυοτροφείων

Μεσολογίου και συγκεκριμένα από τις εκβολές του Ευήνου ποταμού μέχρι τις εκβολές του Αχελώου ποταμού.

ΜΗΝΙΑΙΑ ΚΑΤΑΝΟΜΗ ΠΑΡΑΓΩΓΗΣ ΕΙΔΩΝ

Στον πίνακα που ακολουθεί εμφανίζονται τα ποσοστά των μηνιαίων συλλήψεων του κάθε είδους της λιμνοθάλασσας. Μαζί με τα ποσοστά αυτά δίδεται και ο συντελεστής μεταβλητότητας CV που χρησιμοποιείται ως δείκτης έκφρασης της σταθερότητας των ποσοστών των μηνιαίων συλλήψεων έκαστου είδους όπως προκύπτει από την ανάλυση των παραγωγών των συνεταιρισμών για περίπου 10 έτη.

Ποσοστό % των μέσων μηνιαίων συλλήψεων εκάστου είδους ως προς τις συνολικές συλλήψεις του είδους .

	ΙΟΥΑ		ΑΥΓ		ΣΕΠ		ΟΚΤ		ΝΟΕ		ΔΕΚ		ΙΑΝ		ΦΕΒ	
	%	C.V.	%	C.V.	%	C.V.	%	C.V.	%	C.V.	%	C.V.	%	C.V.	%	C.V.
<i>Chelon labrosus</i> -Γλαυκίνος	0,2	200	1,9	198	7,9	101	6,9	158	55,8	49	24,6	89	2,3	116	0,5	166
Υπομεγέθη Mugilide-Βουρί	17,3	45	20,3	30	5,6	50	8,3	60	21,6	90	23,4	60	2,4	115	0,8	216
<i>Liza saliens</i> -Γάστρος	42,1	28	36,8	13	11,3	26	2,0	98	1,7	123	3,5	131	1,5	150	0,6	223
<i>Solea</i> sp.-Γλώσσες	1,5	222	0,0	237	7,3	232	6,8	265	11,1	208	40,0	58	30,7	140	1,6	223
<i>Gobius</i> sp.-Γοβίοι	7,3	120	0,1	153	0,0	283	0,0	191	1,8	111	32,8	103	17,4	77	40,6	73
<i>Mugil cephalus</i> -Κέφαλος	6,9	46	17,3	28	29,3	14	13,8	30	14,8	46	13,3	75	4,0	89	0,5	153
<i>Mullus barbatus</i> -Κουτσομούρα	0,6	185	1,0	146	5,2	165	74,1	27	19,0	114	0,1	283	0,0	*	0,0	*
<i>Dicentrarchus labrax</i> -Λαβράκι	4,0	125	2,3	68	2,0	43	9,1	111	20,0	49	35,2	30	20,5	71	6,4	105
<i>Liza ramada</i> -Βελάντσα	4,0	174	2,1	92	7,3	111	22,1	54	48,8	50	11,6	93	3,4	210	0,3	138
<i>Lithognathus mormyrus</i> -Μουρμούρα	41,5	105	11,3	181	1,5	283	20,0	185	0,8	252	0,0	*	0,0	*	0,0	*
<i>Liza aurata</i> -Μυξινάρι	18,3	67	13,9	73	3,7	49	12,9	38	37,7	63	12,8	99	0,6	109	0,0	166
<i>Diplodus puntazo</i> -Μυτάκι	15,5	119	8,5	121	35,8	67	26,8	56	13,3	157	0,1	283	0,0	*	0,0	*
<i>Salpa salpa</i> -Σάλπα	0,7	264	0,2	283	4,0	184	27,0	138	54,8	79	12,9	261	0,4	186	0,0	*
<i>Sepia</i> sp.-Σουπιές	75,9	27	7,8	153	0,5	193	0,6	282	3,1	222	9,5	120	0,6	185	1,9	169
<i>Diplodus annularis</i> -Σπάρος	15,3	50	36,4	33	28,3	26	19,3	69	0,4	224	0,3	194	0,0	*	0,0	*
<i>Sparus aurata</i> -Τσιπούρα	4,2	130	3,6	43	3,0	53	28,7	34	52,5	18	7,9	86	0,1	139	0,0	278
<i>Anguilla anguilla</i> -Χέλια	0,3	69	0,2	126	0,1	137	0,3	171	10,5	83	71,4	24	9,9	84	7,2	143

Με την επεξεργασία των στοιχείων του παραπάνω πίνακα και χωρίζοντας τους μήνες σε δύο περιόδους α) Ιούλιο έως Οκτώβριο και β) Νοέμβριο έως Φεβρουάριο με βάση τον χρόνο που σημειώθηκε η καταστροφή προκύπτει το ακόλουθο διάγραμμα που αποδίδει μια τεκμηριωμένη εκτίμηση του ποσοστού απώλειας της παραγωγής κάθε είδους .

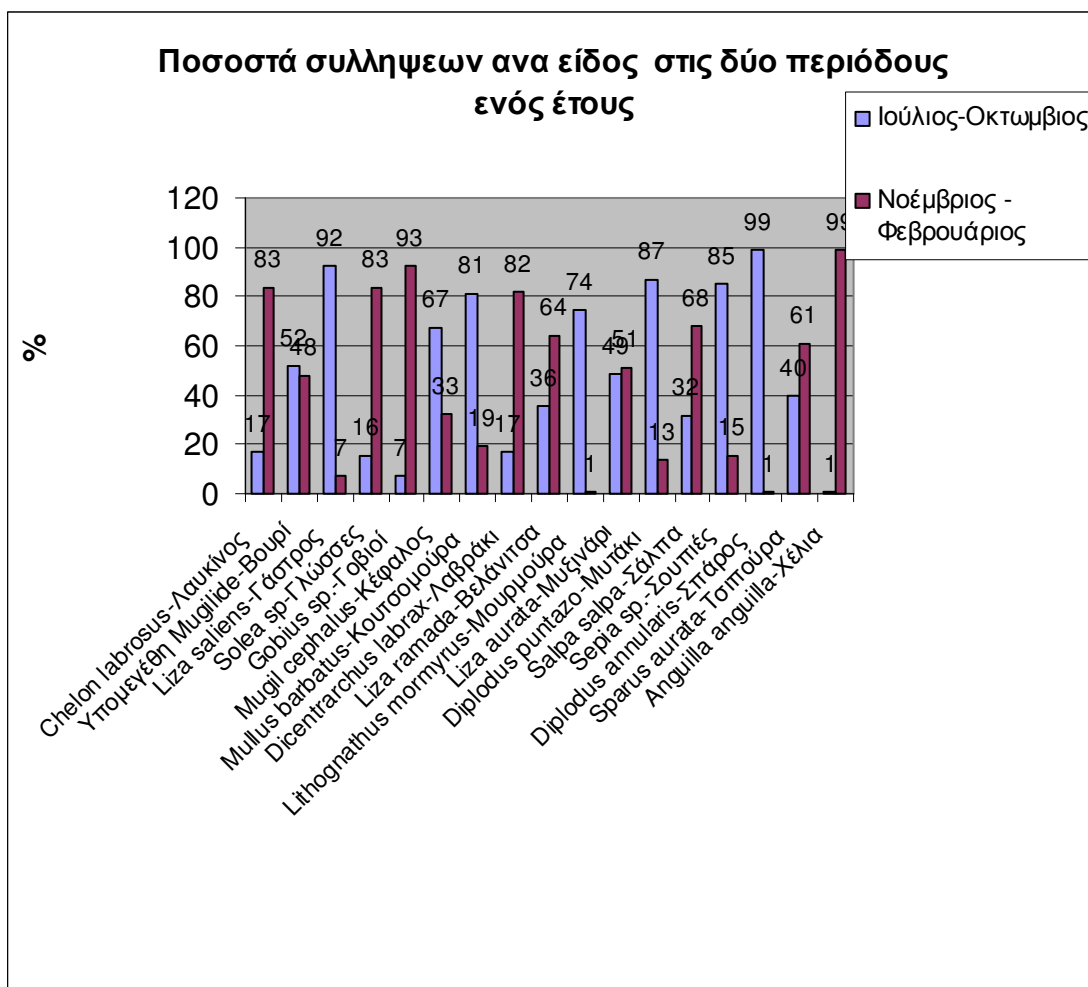

ΕΚΤΙΜΗΣΗ ΑΠΩΛΕΙΑΣ ΠΑΡΑΓΩΓΗΣ

Για την εκτίμηση της ποσότητας της παραγωγής που απωλέσθηκε χρησιμοποιούνται τα εξής δεδομένα και παραδοχές.

Α) Η δηλωθείσα παραγωγή των συνεταιρισμών ανα είδος το έτος 2008 η οποία αφορά την χρονική περίοδο Ιούλιος – Οκτώβριος .

Β) Χρησιμοποιείται η ποσοστιαία μηνιαία κατανομή των συλλήψεων εκάστου είδους που προκύπτει από τα στοιχεία μιας δεκαετίας προκειμένου να εκτιμηθεί η αναμενόμενη παραγωγή των συνεταιρισμών την περίοδο μετά την καταστροφή με βάση τις καταγεγραμμένες συλλήψεις που έγιναν μέχρι και τον Οκτώβριο .

Γ) Η αξία της απολεσθείσας παραγωγής προκύπτει από την μέση αξία έκαστου είδους το έτος 2008.

Δ) Η σχέση 55% με 45% χρησιμοποιείται για να υπολογιστεί η απώλεια παραγωγής των επαγγελματιών ελεύθερων αλιέων.

Με βάση τα παραπάνω προκύπτει ο ακόλουθος πίνακας υπολογισμού εκτίμησης της απώλειας για τους Αλιευτικούς συνεταιρισμούς :

ΕΙΔΟΣ	Παραγωγή 2008 (κιλά)	μέση αξία κιλού(€)	εκτίμηση % διαφυγής του είδους	ποσοστό που συνελήφθη	απώλεια παραγωγής σε κιλά	απώλεια αξίας παραγωγής σε €
Λαβράκια	4.560	7,6	82	18	20.773	157.877
Λαυκινια	3.326	4,1	83	17	16.239	66.579
Σαργοί	422	3,3	0	100	0	0
Βελανιτσα	2.679	1	64	36	4.763	4.763
Γαστρος	5.611	2,1	7	93	422	887
Γωβιοι	18	3,8	93	7	239	909
Χταπόδια	37	4	0	100	0	0
Μυτάκια	843	4,6	13	87	126	579
Σαλπες	68	1,5	68	32	145	217
Κεφαλοι	5.298	5,6	33	67	2.609	14.613
Σουπιές	424	2,8	15	85	75	210
Κουτσομουρες	1.165	5,8	19	81	273	1.585
Σπάροι	12.900	1,8	1	99	130	235
Μυξινάρια	15.767	2,2	51	49	16.411	36.103
Βουρια	26.582	0,7	48	52	24.537	17.176
Τσιπούρες	61.315	3,8	61	39	95.903	364.431
ΣΥΝΟΛΟ					182.645	666.163

Στα παραπάνω στοιχεία δεν περιλαμβάνεται το χέλι που η παραγωγή του δεν είναι εκτιμήσιμη με την μέθοδο που ακολουθείται.

Κατόπιν των παραπάνω και με βάση την αναλογία παραγωγής που προαναφέρθηκε για τους ελεύθερους επαγγελματίες αλιείς προκύπτουν οι ακόλουθες απώλειες

Ελεύθεροι επαγγελματίες αλιείς

Ποσότητα αλιευμάτων 223.233κιλά

Αξία Παραγωγής 814.199 €

ΚΕΦΑΛΑΙΟ 4 ΠΡΑΚΤΙΚΟ ΤΗΣ ΑΠΟΦΑΣΗΣ ΓΙΑ ΤΟΝ ΟΡΙΣΜΟ ΤΩΝ ΔΙΚΑΙΟΥΧΩΝ – ΣΥΜΠΕΡΑΣΜΑ.

Από το πρακτικό της Επιτροπής συντάχθηκε η παρακάτω έκθεση – πόρισμα, το οποίο ξεκαθαρίζει την περαιτέρω ενέργεια που ακολούθησε Ο Ε.Λ.Γ.Α. για τις οικονομικές ενισχύσεις των Συνεταιρισμών, σχετικές με τις καταστροφές που σημειώθηκαν κατά τους μήνες Νοέμβριο & Δεκέμβριο του 2008, όπως ορίζει και η Κοινή Υπουργική Απόφαση.

Πρακτικό Επιτροπής στις 17-02-2012

Στις 17-2-12 στο Μεσολόγγι στα Γραφεία του Τμήματος Αλιείας της Περιφερειακής Ενότητας Αιτωλοακαρνανίας συναντήθηκαν τα μέλη της Επιτροπής, όπως αυτά ορίστηκαν **με την υπ' αρ. 661/24.1.2012 Απόφαση του Προέδρου του ΕΛ.Γ.Α.,** για να εξετάσουν την καταβολή κρατικών ενισχύσεων σε αλιείς της λιμνοθάλασσας Μεσολογγίου - Αιτωλικού που ζημιώθηκαν από την πλημμύρα και την ανεμοθύελλα κατά την περίοδο Νοέμβριος- Δεκέμβριος 2008, σύμφωνα με **την υπ' αρ. Κ.Υ.Α. 186570/30-12-11, η οποία εκδόθηκε με βάση τις Κοινοτικές Κατευθυντήριες Γραμμές για την εξέταση κρατικών ενισχύσεων στον τομέα της αλιείας και της υδατοκαλλιέργειας (2008/C84/06) και ιδιαίτερα τις παραγράφους 3.1, 4.4 και 5.3.**

Υπεβλήθησαν για απώλεια αλιευτικής παραγωγής 158 αιτήσεις Επαγγελματιών Ελευθέρων Αλιέων (η μία εκπρόθεσμη) και 73 αιτήσεις μελών μισθωτών Συνεταιρισμών των ιχθυοτροφείων του συμπλέγματος της λιμνοθάλασσας Μεσολογγίου Αιτωλικού ενώ υποβλήθηκαν και 11 αιτήσεις συνεταιρισμών μισθωτών ιχθυοτροφείων για ζημιές στο πάγιο κεφάλαιο και στον εξοπλισμό των αλιευτικών εκμεταλλεύσεων (ιχθυοφραγμοί κ.λπ.).

Τα μέλη του Αλιευτικού Συνεταιρισμού «Πρόοδος», ιχθυοτροφείο Ν. Βασιλάδι, δεν υπέβαλαν τις τελικές αιτήσεις χορήγησης κρατικής ενίσχυσης ως όφειλαν (άρθρο 8, παρ.1 της παραπάνω Κ.Υ.Α.) παρόλο που είχαν υποβάλει αρχικές αιτήσεις ζημιάς.

Ειδικότερα:

A) Ελεύθεροι αλιείς

Παρόλο που η παραπάνω Κ.Υ.Α. δεν τους προβλέπει ως δικαιούχους **και ως εκ τούτου δεν είναι δυνατό να εξετασθεί επί της ουσίας η δυνατότητα ένταξής**

τους στο πρόγραμμα βάση των προϋποθέσεων που θέτει, η επιτροπή λόγω του μεγάλου αριθμού τους και την τεκμηρίωση όταν έγινε η ζημιά της εκτίμησης της συνολικής απώλειας παραγωγής ως και των επιτόπιων ελέγχων το 2008 προέβη σε έλεγχο των υποβληθέντων αιτήσεων. Διαπίστωσε ότι σχεδόν το σύνολο των ενδιαφερομένων είχε δηλώσει για το 2008 μηδενικά εισοδήματα ή εισοδήματα που προέκυπταν από τον τεκμαρτό υπολογισμό, δηλαδή εισοδήματα που προέκυπταν λόγω της χωρητικότητας επαγγελματικού σκάφους που κατείχαν μη μεταβαλλόμενα στη διάρκεια των ετών. Έτσι και από τις φορολογικές δηλώσεις προκύπτει ότι κατά κανόνα από τους μεμονωμένους επαγγελματίες αλιείς δηλώνεται το ελάχιστο σταθερό εισόδημα από αλιεία ανεξαρτήτως αλιευτικής παραγωγής. Στην ιχθυόσκαλα δεν υφίστανται στοιχεία τιμολογίων διακίνησης αλιευμάτων από τους μεμονωμένους επαγγελματίες αλιείας της λιμνοθάλασσας οι οποίοι άλλωστε δεν υποχρεούνται να διακινούν την παραγωγή τους δια αυτής.

B) Μισθωτές Συνεταιρισμοί

Η επιτροπή σύμφωνα με τα κοινοποιηθέντα στοιχεία της Ιχθυόσκαλας κατόπιν των υπ' αρ. πρωτ. 117/9.1.2012 & 321/17.1.2012 έγγραφων του Υποκαταστήματος ΕΛ.Γ.Α. Αγρινίου αναζήτησε και επεξεργάστηκε τα στοιχεία διακίνησης των αλιευμάτων από την Ιχθυόσκαλα Μεσολογίου για την περίοδο 2005-2008. Σύμφωνα με τα κοινοποιηθέντα στοιχεία συντάχθηκε πίνακας (πίνακας 1), όπου εμφανίζονται οι αξίες των διακινηθεισών αλιευμάτων για τα έτη 2005 έως 2008, όπως η παραπάνω Κ.Υ.Α. προβλέπει. Η επιτροπή στηρίχθηκε αποκλειστικά στα επίσημα δεδομένα της ιχθυόσκαλας όσο αφορά την δηλωθείσα παραγωγή μη διαθέτοντας άλλη επίσημη πηγή.

Λαμβάνοντας υπόψη τον παραπάνω πίνακα, αλλά και τις προϋποθέσεις που η παραπάνω Κ.Υ.Α. ορίζει και κυρίως ότι ως δικαιούχοι μπορούν να κριθούν όσοι Συνεταιρισμοί παρουσιάζουν το έτος 2008 μείωση πάνω από 30% στην αξία της διακινηθείσας αλιευτικής παραγωγής τους σε σχέση με την αντίστοιχη μέση αξία της διακινηθείσας αλιευτικής παραγωγής την περίοδο 2005-2007, η Επιτροπή αποφάνθηκε κατά περίπτωση και ειδικότερα:

1) Δικαιούχοι του προγράμματος για απώλεια αλιευτικής παραγωγής κρίθηκαν μόνο μέλη του συνεταιρισμού Αγ. Κωνσταντίνος (ιχθυοτροφείο Θολή), ο οποίος είχε 13 ενεργά μέλη διότι από τον πίνακα 1 προκύπτει ότι είχε απώλεια πάνω από 30% σε σχέση με τα έτη αναφοράς. Από τα μέλη αυτά υπέβαλαν δικαιολογητικά

τα 12, ενώ ένα μέλος δεν υπέβαλε σχετικό φάκελο και ως εκ τούτου δεν μπορεί να ενταχθεί στο πρόγραμμα κρατικής ενίσχυσης. Η Επιτροπή αφού εξέτασε τα προσκομισθέντα δικαιολογητικά έκρινε από το σύνολο των μελών του συνεταιρισμού αυτού ως δικαιούχους μόνο 5 ενώ οι υπόλοιποι 7 κρίθηκαν μη δικαιούχοι (επειδή δεν κάλυπταν τις προϋποθέσεις που η προαναφερόμενη Κ.Υ.Α. ορίζει (βεβαίωση μερίσματος από το Συνεταιρισμό, δήλωση των μερισμάτων στο Ε1 του 2009, θεωρημένες υπεύθυνες δηλώσεις κ.λπ.)

2)Υπολογισμός της κρατικής ενίσχυσης για απώλεια αλιευτικής παραγωγής κατά το έτος 2008.

Τα μέλη της Επιτροπής λαμβάνοντας υπόψη τα στοιχεία του πίνακα 1, τα αναλυτικά ετήσια στοιχεία διακίνησης κατά είδος αλιευμάτων διαμέσου της ιχθυόσκαλας Μεσολογίου τόσο των ετών της περιόδου αναφοράς όσο και του έτους ζημιάς, όπως εμφανίζονται στον πίνακα 2 για τον συνεταιρισμό Αγ. Κωνσταντίνος που κρίθηκε δικαιούχος και το καταβληθέν μερίσμα σε έκαστο ενεργό μέλος, όπως εμφανίζεται στη συνημμένη κατάσταση Α που περιλαμβάνει το σύνολο των δηλωθέντων αλιέων, ενεργών μελών του μισθωτή συνεταιρισμού, με ειδική επισήμανση σε αυτούς που κρίθηκαν δικαιούχοι αποφάνθηκαν για το ποσό ενίσχυσης ανά ενεργό μέλος που υπέβαλε αίτηση χορήγησης ενίσχυσης και συνέταξαν φύλλα εκτίμησης της ζημιάς.

3)Υπολογισμός της κρατικής ενίσχυσης για ζημιές στο Πάγιο Κεφάλαιο και στον Εξοπλισμό των αλιευτικών εγκαταστάσεων.

Ο δικαιούχος αλιευτικός συνεταιρισμός «Αγ. Κωνσταντίνος» δεν προσκόμισε τεχνική έκθεση για τις ζημιές που υπέστη το Πάγιο Κεφάλαιο του ιχθυοτροφείου και ως εκ τούτου κρίνεται μη δικαιούχος (Κ.Υ.Α. 186570/Β/30-12-11,άρθρο 10 παρ. 7).

B) Μη Δικαιούχοι του προγράμματος τόσο για απώλεια αλιευτικής παραγωγής όσο και για ενίσχυση των ζημιών που υπέστη το πάγιο κεφάλαιο και ο εξοπλισμός των αλιευτικών εγκαταστάσεων κρίθηκαν:

1)Οι συνεταιρισμοί Αγ. Αγάθη, Κάινα, Αγ. Ειρήνη, Ανάσταση, Αγ. Ιωάννης, Σκαλί και Αγ. Στέφανος γιατί δεν πληρούν τους όρους και τις προϋποθέσεις που θέτει η Κ.Υ.Α.186570/Β/30-12-11(άρθρο 21) η οποία εκδόθηκε σε εφαρμογή των

Κοινοτικών Κατευθυντήριων Γραμμών για την εξέταση κρατικών κατευθυντήριων γραμμών στον τομέα της αλιείας και της υδατοκαλλιέργειας (2008/C84/06) και ειδικότερα, σύμφωνα πάντα με το συνημμένο πίνακα 1, δεν τεκμηριώθηκε απώλεια αλιευτικής παραγωγής αξίας για το έτος 2008 πάνω από 30% σε σχέση με την μέση αξία της παραγόμενης αλιευτικής παραγωγής της περιόδου αναφοράς 2005-2007.

2) Ο συνεταιρισμός **Ανάπτυξη & Προοπτική** (ιχθυοτροφείο Δίαυλος Κλείσοβα) επειδή δεν υφίστανται στοιχεία παραγωγής για τα έτη αναφοράς, αλλά και το έτος ζημιάς. Δεδομένου ότι το ιχθυοτροφείο ήταν εκτός εκμετάλλευσης, κατά την παραπάνω περίοδο. Από το μέλος της Επιτροπής κ. Ε. Δημητρίου, ιχθυολόγο, προτάθηκε όπως ληφθούν υπ' όψη τα τρία τελευταία έτη που το ιχθυοτροφείο ήταν σε εκμετάλλευση (1999-2001) όπως περιγραφόταν άλλωστε στη έκθεση προς την αρμόδια υπηρεσία της Ε.Ε. με βάση την οποία εγκρίθηκε η σχετική διαδικασία αποζημιώσεων

3) Ο συνεταιρισμός **Νίδοβα** (ιχθυοτροφείο Δίαυλος Μεσολογγίου Αιτωλικού) επειδή υπέβαλε **εκπρόθεσμα** αίτηση χωρίς να συνοδεύεται από κανένα στοιχείο τεκμηρίωσης της απώλειας αλιευτικής παραγωγής για το σύνολο των ετών.

4) Ο συνεταιρισμός **Αναγέννηση** (ιχθυοτροφείο Κλείσοβα) δεν κρίθηκε δικαιούχος επειδή ενώ από τον πίνακα 1 προκύπτει ότι είχε απώλεια πάνω από 30% σε σχέση με τα έτη αναφοράς διαπιστώθηκε αναντιστοιχία μεταξύ του βιβλίου εσόδων εξόδων, του Ε3 οικονομικού έτους 2009 και των στοιχείων της ιχθυόσκαλας.

ΤΕΛΙΚΗ ΑΝΑΛΥΣΗ – ΣΥΜΠΕΡΑΣΜΑ.

Εν κατακλείδι το τελικό συμπέρασμα της υπόθεσης των κρατικών ενισχύσεων λόγω των δυσμενών καιρικών φαινομένων στο Σύμπλεγμα των Λιμνοθαλασσών Μεσολογίου – Αιτωλικού είναι ότι παρά το γεγονός ότι τεκμηριώθηκε η Εμφάνιση του καιρικού φαινομένου προς τις Αρμόδιες Αρχές, μέσω Επιστημονικών μεθόδων και έγκυρα, και πιστοποιήθηκαν οι ζημιές στα Δημόσια Ιχθυοτροφεία αλλά και σε περισσότερες περιπτώσεις πιστοποιήθηκε και η ζημιά στην Αλιευτική παραγωγή από την κακοκαιρία του Νοεμβρίου & Δεκεμβρίου του 2008, στην τελική ανάλυση από τις 11 αιτήσεις των Συνεταιρισμών και 73 αιτήσεις ενεργών μελών των Συνεταιρισμών, κρίθηκαν δικαιούχοι μόνο 5 Ενεργά Μέλη Συνεταιρισμού και μόνο μια αίτηση από Συνεταιρισμό. Οι αιτήσεις των Ελεύθερων Αλιέων αν και η Κ.Υ.Α. δεν τους είχε συμπεριλάβει στο πρόγραμμα, εξετάστηκαν λόγω του μεγάλου αριθμού των αιτήσεων και μόνο, δηλαδή να μεν δήλωσαν ζημιές στην παραγωγή τους αλλά δεν μπορούσαν να τις τεκμηριώσουν λόγω της αδυναμίας της Νομοθεσίας αλλά και της Πολιτείας, που δεν υποχρεώνει τους Ελεύθερους Αλιείς των Λιμνοθαλασσών Μεσολογίου – Αιτωλικού να δηλώνουν και να διακινούν την Αλιευτική παραγωγή τους μέσω της Ιχθυόσκαλας και ακόμη οι φορολογικές δηλώσεις των αλιέων αυτών δεν αποδεικνύανε την αλιευτική παραγωγή για την οποία ζημιώθηκαν, διότι δήλωναν μόνο το τεκμαρτό και όχι το πραγματικό εισόδημα και αυτό οφείλεται στο γεγονός ότι οι ελεύθεροι αλιείς (αλιείς που δεν ανήκουν σε κάποιο συνεταιρισμό) δεν μπορούν να πιστοποιήσουν την αλιευτική του παραγωγή ώστε να την δηλώσουν στην εφορία ή σε οποιαδήποτε υπηρεσία. Μελλοντικά θα μπορούσαμε να πούμε πως θα πρέπει να αλλάξει το καθεστώς αυτό ώστε να αποζημιώνονται σε τέτοιες περιπτώσεις, με την νομοθέτηση διατάξεων που θα υποχρέωναν τους ελεύθερους αλιείς να δηλώνουν την παραγωγή τους στην ιχθυόσκαλα αλλά και να κρατάνε και αλιευτικά ημερολόγια συλλήψεων για το κάθε είδος για τις περιπτώσεις ασάφειας. Επίσης το γεγονός της μη αποδοχής τους από το παρών πρόγραμμα οικονομικής ενίσχυσης δεν αναιρεί την ζημιά που υπέστησαν λόγω της κακοκαιρίας και σίγουρα και αυτοί έχασαν σημαντικό μέρος από την αλιευτική παραγωγή.

Οι κύριες αιτίες της απόρριψης των Δικαιούχων Συνεταιρισμών αλλά κυρίως των μελών τους ήταν γραφειοκρατικού χαρακτήρα δηλαδή, απουσία δικαιολογητικών, απουσία τεχνικών εκθέσεων για ζημιές στο πάγιο κεφάλαιο και εξοπλισμό,

αναντιστοιχία στις φορολογικές δηλώσεις με τα στοιχεία της αλιευτικής παραγωγής στην Ιχθυόσκαλα. Και σαφώς η κυριότερη αιτία της απόρριψης ήταν η μη πιστοποίηση της απώλειας στο 30% της αξίας στην παραγωγή, αλλά υπήρξε και η περίπτωση που ναι μεν πιστοποιήθηκε η απώλεια στο 30% αλλά υπήρχε φορολογικό κενό στην δήλωση Ε3.

Στην τελική ανάλυση θα μπορούσαμε να ισχυριστούμε πως όλο το πρόγραμμα αυτό παρουσιάζει κενά και ασάφειες μόνο ως προς τους Ελεύθερους Αλιείς διότι να μεν εξετάζεται η περίπτωση της απώλειας της παραγωγής αλλά τελικά δεν τους λαμβάνει υπόψη λόγω γραφειοκρατίας και νομοθεσίας, η οποία τους περιορίζει σε μεγάλο βαθμό. Όσο για τους συνεταιρισμούς η παρούσα Κ.Υ.Α. ήταν ξεκάθαρη και σαφής ως προς την διαδικασία, που σε συνδυασμό με τις Ευρωπαϊκές Κατευθυντήριες γραμμές, κίνησε όλη την διαδικασία όπως έπρεπε το μόνο που θα μπορούσαμε να χαρακτηρίσουμε ως αδυναμία είναι η περίπτωση του Συνεταιρισμού Νίδοβα – Ιχθυοτροφείο Δίαυλος Μεσολογγίου Αιτωλικού, που δεν κρίθηκε δικαιούχος λόγω ότι δεν προσκόμισε στοιχεία παραγωγής των ετών 2005-2007 λόγω της μη λειτουργίας του, αλλά αυτό δεν αναιρούσε το γεγονός πως ο Συνεταιρισμός υπέστη Ζημιά στην παραγωγή πάνω από αυτό που όριζε η παρούσα νομοθεσία. Όσο για τους υπόλοιπους συνεταιρισμούς και τα μέλη τους που κρίθηκαν μη δικαιούχοι λόγω ασάφειας και έλλειψης εγγράφων κ.τ.λ. φέρουν οι ίδιοι την ευθύνη και όχι η παρούσα νομοθεσία.

ΒΙΒΛΙΟΓΡΑΦΙΑ – ΑΝΑΦΟΡΕΣ.

- 1. ΚΟΙΝΗ ΥΠΟΥΡΓΙΚΗ ΑΠΟΦΑΣΗ 186570/30-12-2011 ΦΕΚ 3224/Β.**
- 2. ΥΠΟΥΡΓΙΚΗ ΑΠΟΦΑΣΗ 281245/2008 - ΦΕΚ 628/Β'/9.4.2008.**
- 3. 2008/C84/06 ΕΠΙΣΗΜΗ ΕΥΡΩΠΑΪΚΗ ΕΦΗΜΕΡΙΔΑ.**
- 4. ΕΚΘΕΣΕΙΣ ΕΚΤΙΜΗΣΕΩΝ ΖΗΜΙΩΝ ΓΙΑ 22/11/2008 & 04/12/2008
ΜΕΣΟΛΟΓΓΙ ΔΙΕΥΘΥΝΣΗ ΑΛΙΕΙΑΣ ΑΙΤΩΛΟΑΚΑΡΝΑΝΙΑΣ
ΠΕΡΙΦΕΡΕΙΑΚΗ ΕΝΟΤΗΤΑ.**