

ΤΕΧΝΟΛΟΓΙΚΟ ΕΚΠΑΙΔΕΥΤΙΚΟ ΙΔΡΥΜΑ ΔΥΤΙΚΗΣ ΕΛΛΑΔΑΣ

ΣΧΟΛΗ ΔΙΟΙΚΗΣΗΣ & ΟΙΚΟΝΟΜΙΑΣ

ΤΜΗΜΑ ΛΟΓΙΣΤΙΚΗΣ ΧΡΗΜΑΤΟΟΙΚΟΝΟΜΙΚΗΣ



ΠΤΥΧΙΑΚΗ ΕΡΓΑΣΙΑ

**Η στατιστική ανάλυση της ανεργίας στην
Ελλάδα την περίοδο 2000-2016 με χρήση του SPSS**

Κωνσταντίνα Γ. Ζαβιτσανού AM 16075

Κατερίνα Ηρ. Ζωτού AM 16401

ΕΠΙΒΛΕΠΟΥΣΑ ΕΚΠΑΙΔΕΥΤΙΚΟΣ:

Δρ Παναγιώτα Βάθη-Σαράβα

ΜΕΣΟΛΟΓΓΙ 2019

ΠΡΟΛΟΓΟΣ

Το πρόβλημα της ανεργίας πλήττει όλη τη Ελλάδα σε όλες τις ηλικίες, σε όλα τα επίπεδα μορφώσεως καθώς επίσης και τα δύο φύλα. Σε κάποιες περιπτώσεις υπάρχουν γεωγραφικές διαφοροποιήσεις σχετικά με τα μεγέθη της ανεργίας από περιφέρεια σε περιφέρεια ακόμα και από πόλη σε πόλη της ίδιας περιφέρειας.

Η εργασία εκτός από μέσο απόκτησης αγαθών που χρειάζονται για την επιβίωση, προσφέρει ακόμα καταξίωση του εργαζομένου μέσα στην κοινωνία καθώς δαπανά πολύ χρόνο και ενέργεια.

Η ανάλυση της παρούσας μελέτης στηρίζεται σε θεωρητικό όσο και σε πρακτικό επίπεδο. Στόχος είναι η μελέτη του φαινομένου της ανεργίας και η εύρεση των παραγόντων που των επηρεάζουν όπως η ηλικία, το μορφωτικό επίπεδο και το φύλο.

Επιλέχθηκε ο νομός Πελοποννήσου ο οποίος χωρίζεται σε μικρότερες περιφέρειες οι οποίες αφορούν, την περιφεριακή ενότητα Αργολίδας, Αρκαδίας, Κορινθίας, Λακωνίας και Μεσσηνίας.

ΠΕΡΙΛΗΨΗ

Η Ελλάδα φαίνεται να έχει πληγεί σημαντικά σε όλους του τομείς από την χρηματοπιστωτική και δημοσιονομική κρίση. Ίσως οι επιπτώσεις να είναι πολύ πιο εκτεταμένες από άλλες χώρες. Σημαντικό ρόλο στην άσχημη εξέλιξη και των επιπτώσεων της μπορεί να παίζει το γεγονός ότι έχει μεγάλη διάρκεια που μπορεί αυτή να οφείλεται στην ένταση που την διακρίνει. Η κρίση χτύπησε πιο έντονα τις οικονομίες που είχαν αδυναμίες πριν από αυτή. Η ανάλυση της παρούσας εργασίας περιέχει θεωρητικό αλλά και εμπειρικό μέρος και έχει ως στόχο να παρουσιάσει το φαινόμενο της ανεργίας στην Ελλάδα προ και μετά της κρίσης. Με τον τρόπο αυτό μπορούν να βγουν αξιόπιστα συμπεράσματα για τα αίτια, τις συνέπειες και τον τρόπο αντιμετώπισης της. Η εργασία αποτελείται από τέσσερα κεφάλαια.

Στο πρώτο κεφάλαιο γίνεται παρουσίαση σε θεωρητικό επίπεδο της έννοιας της ανεργίας, των ειδών της και των επιπτώσεων της. Ακόμα αναφέρεται ο Οργανισμός Απασχόλησης Εργατικού Δυναμικού (ΟΑΕΔ) και η έννοια της οικονομικής κρίσης.

Στο δεύτερο κεφάλαιο γίνεται εύρεση στατιστικών στοιχείων της ανεργίας στην Ελλάδα την περίοδο 2000-2016. Παρουσιάζεται η ανεργία κατά φύλο και κατά ηλικία για τους μήνες Ιούνιο και Δεκέμβριο.

Στο τρίτο κεφάλαιο γίνεται έρευνα στο νομό Πελοποννήσου και των λοιπών περιφερειών με τη βοήθεια του Statistical Package for Social Sciences (SPSS).

Αφού πρώτα δόθηκαν οι απαραίτητες πληροφορίες για το πρόγραμμα και έγινε η κατάρτιση των στατιστικών μεταβλητών στη συνέχεια έγινε στατιστική επεξεργασία των πληροφοριών που αντλήθηκαν από το δεύτερο κεφάλαιο.

Στο τέταρτο κεφάλαιο εξετάζονται οι τρόποι αντιμετώπισης του φαινομένου και γίνεται μια προσπάθεια να δοθούν μελλοντικές προβλέψεις για το μέλλον.

Τέλος στην εργασία παρατηθούν τα συμπεράσματα και η βιβλιογραφία.

ΠΕΡΙΕΧΟΜΕΝΑ

ΠΡΟΛΟΓΟΣ	iv
ΠΕΡΙΛΗΨΗ	iv
ΠΕΡΙΕΧΟΜΕΝΑ	iiiv
ΕΙΣΑΓΩΓΗ	iv
ΠΡΩΤΟ ΚΕΦΑΛΑΙΟ ΑΝΕΡΓΙΑ	
1.1 Η Έννοια Της Ανεργίας	1
1.2 Η ανάλυση της ανεργίας	1
1.3 Εκούσια Έναντι Ακουσίας Ανεργίας	2
1.4 Ιστορική αναδρομή της ανεργίας στην Ελλάδα	2
1.4.1 Η Ανεργία και η Απασχόληση στην Ελλάδα	2
1.5 Είδη ανεργίας	3
1.6 Ανεργία Τριβής	4
1.7 Ανεργία Μερικής Απασχόλησης	5
1.8 Εποχική Ανεργία	5
1.9 Διαρθρωτική ή χρόνια ανεργία	6
1.10 Κυκλική Ανεργία	6
1.11 Υποκινούμενη Ανεργία	7
1.12 Η Λογιστική για την Ανεργία	7
1.13 Επιπτώσεις της ανεργίας	7
1.13.1 Το κόστος της ανεργίας	7
1.14 Κρατική πολιτική για την αντιμετώπιση τοπ πληθωρισμού και της ανεργίας	8
1.15 Εξήγηση των συνθηκών που δημιουργούν πληθωρισμό και ανεργία με το υπόδειγμα της συνολικής προσφοράς και της συνολικής ζήτησης	8
1.16 Η ψυχοκοινωνική διάσταση της ανεργίας σήμερα	9
1.17 Ο ρόλος της οικογένειας	10
1.18 ΟΑΕΔ	12
1.19 Παράγοντες που συμβάλλουν στην αύξηση του φυσικού συντελεστή ανεργίας και μέτρα για τη μείωση του	12
ΔΕΥΤΕΡΟ ΚΕΦΑΛΑΙΟ ΣΤΑΤΙΣΤΙΚΑ ΣΤΟΙΧΕΙΑ ΤΗΣ ΑΝΕΡΓΙΑΣ ΣΤΗΝ ΕΛΛΑΔΑ ΤΗΝ ΠΕΡΙΟΔΟ 2000-2016	
2.1 Εισαγωγή	14
2.2 Ανάλυση Δεδομένων και η ερευνητική διαδικασία	14
2.3 Η Απασχόληση στην Ελλάδα	14
2.4 Πόση είναι η φοροδιαφυγή στην Ελλάδα;	17
2.5 Ποιος πληρώνει φόρους στην Ελλάδα;	17
2.6 Η Ανεργία κατά φύλο	18
2.7 Η Ανεργία κατά Ηλικία	19
2.8 Μερική Απασχόληση	21
2.8.1 Η διάρκεια της σύμβασης εργασίας	21
2.8.2 Μειωμένη απασχόληση (ή απασχόληση περιορισμένης διάρκειας)	22
2.8.3 Οι όροι της συμφωνίας για τη μερική απασχόληση	22
ΤΡΙΤΟ ΚΕΦΑΛΑΙΟ Η ΠΕΡΙΠΤΩΣΗ ΤΗΣ ΔΥΤΙΚΗΣ ΕΛΛΑΔΑΣ	
3.1 Ανάλυση των στοιχείων με χρήση του SPSS	26
3.2 Έρευνα στο νομό Πελοποννήσου και των λοιπών περιφερειών με στατιστική ανάλυση δεδομένων	26
ΣΥΜΠΕΡΑΣΜΑΤΑ	308
ΒΙΒΛΙΟΓΡΑΦΙΑ	310

ΕΙΣΑΓΩΓΗ

Οι άνθρωποι που ασχολούνται με την δημογραφία και την επιστήμη της έρχονται αντιμέτωποι με δεδομένα (ποιοτικά και ποσοτικά) τα οποία πρέπει οδηγήσουν σε ασφαλή σχόλια. Αυτό επιτυγχάνεται με την εξαγωγή συμπερασμάτων. Μεγάλη βοήθεια για την ανάλυση των δεδομένων προσφέρουν τα στατιστικά πακέτα και προγράμματα μέσα από τα οποία πραγματοποιούνται στοχευόμενοι σχολιασμοί.

Το θέμα που επιλέχθηκε είναι η εξέταση της ανεργίας σε όλο το χώρο τα Πελοποννήσου. Σημαντική βοήθεια πρόσφερε ο οργανισμός ΟΑΕΔ της Πελοποννήσου δίνοντας τα δεδομένα που αφορούν τους ανέργους στις περιοχές της Πελοποννήσου για τα έτη 2010 έως 2017 ταξινομημένοι κατά ηλικία. Τα δεδομένα καταχωρήθηκαν στο στατιστικό πρόγραμμα Statistical Package for Social Sciences SPSS (έκδοση IBM SPSS Statistics Installer) το οποίο θα βοηθήσει στη στατιστική επεξεργασία των δεδομένων.

Η παρούσα εργασία στηρίζεται σε θεωρητική και σε εμπειρική διερεύνηση. Στόχος της μελέτης είναι η διεύρυνση του φαινομένου της ανεργίας. Επιλέχθηκε να ερευνηθεί σε διάφορους τομείς γι' αυτό και τα δεδομένα είναι ταξινομημένα με βάση την ηλικία, το μορφωτικό επίπεδο, την περιοχή και το φύλο.

ΠΡΩΤΟ ΚΕΦΑΛΑΙΟ

ΑΝΕΡΓΙΑ

1.1 Η Έννοια Της Ανεργίας

Όταν ένα άτομο είναι ικανό, έχει προθυμία και μπορεί να απασχοληθεί σε κάποια θέση εργασίας αλλά δεν μπορεί να βρει εργασία τότε το άτομο αυτό είναι άνεργο και η κατάσταση του ονομάζεται ανεργία. Όσοι εργάζονται αλλά και όσοι είναι άνεργοι αποτελούν το εργατικό δυναμικό. Προϋπόθεση στους άνεργους είναι να έχουν τη θέληση να εργαστούν αλλά να μην μπορούν να βρουν εργασία. Όσοι δεν ψάχνουν για εργασία, απασχολούνται με τα οικιακά, απέχουν από την εργασία λόγω σοβαρής ασθένειας και οι συνταξιούχοι αποτελούν το μη-εργατικό δυναμικό. Όπως θα αναλυθεί και παρακάτω για την καταμέτρηση της ανεργίας παίζει ρόλο ο αριθμός των ανέργων αλλά και του εργατικού δυναμικού¹.

1.2 Η ανάλυση της ανεργίας

Η ερμηνεία των στατιστικών της ανεργίας δεν είναι όμως απλή υπόθεση (σχήμα 1). Δεν είναι εύκολο να ορίσουμε την ανεργία. Σημαίνει «χωρίς δουλειά». Αλλά «δουλειά» εδώ σημαίνει «αμειβόμενη εργασία» και «εργασία σε αναγνωριζόμενο επάγγελμα». Οι κανονικά εγγεγραμμένοι ως άνεργοι μπορεί να απασχολούνται σε διάφορες μορφές παραγωγικής δραστηριότητας, όπως να βάζουν το σπίτι ή να περιποιούνται τον κήπο. Πολλοί εργάζονται σε εργασίες μερικής απασχόλησης ή σποραδικά μόνο σε αμειβόμενες εργασίες. Οι συνταξιούχοι δεν θεωρούνται «άνεργοι»².

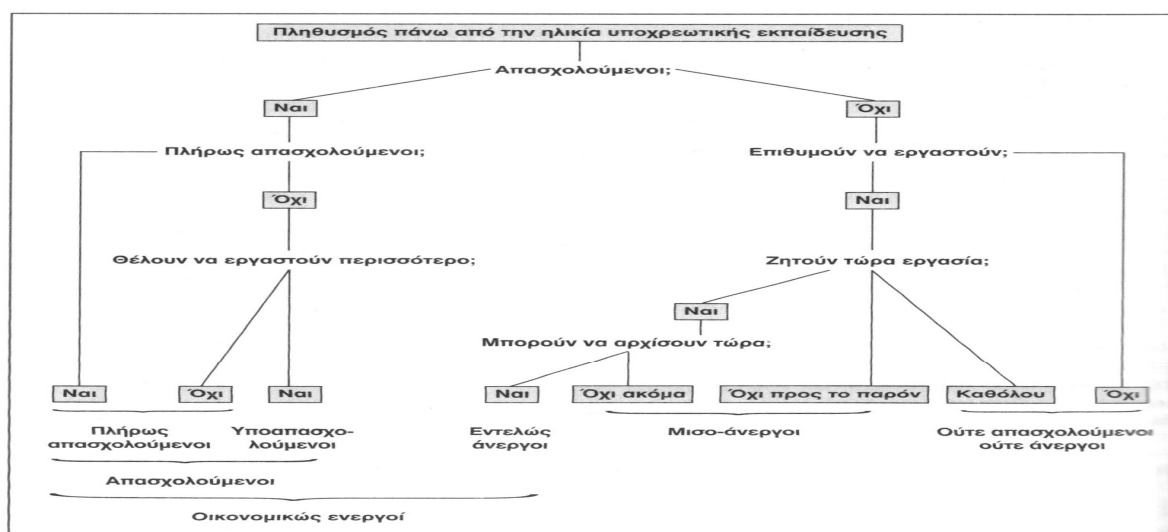

Σχήμα 1, Ταξινομικό σχήμα πιθανών καταστάσεων απασχόλησης, ανεργίας και ανεργίας.

Πηγή: Peter Sinclair, UnemploymentQ Economic Theory and Evidence (Blackwell Publishers 1987), σ. 2.

Πολλοί οικονομολόγοι θεωρούν ότι ο συνήθως χρησιμοποιούμενος δείκτης ανεργίας πρέπει να συμπληρωθεί με δύο άλλα πρόσθετα μεγέθη. Οι «απογοητευμένοι εργάτες» είναι εκείνοι που θα ήθελαν να έχουν μια εργασία, έχουν όμως απογοητευθεί ότι θα βρουν κάποια δουλειά και έπαψαν πια να ψάχνουν. Οι «παρά την θέλησή τους μερικώς απασχολούμενοι

¹ BYRNS-STONE-MANOLATOS, (2005), ΣΕΛ. 216-217.

² ANTHONY GIDDENS ΜΕΤΑΦΡΑΣΗ ΚΑΙ ΕΠΙΜΕΛΕΙΑ: ΔΗΜΗΤΡΗΣ Γ. ΤΣΑΟΥΣΗΣ, (2002), ΣΕΛ. 443-445.

εργάτες» είναι πρόσωπα που δεν μπορούν να βρουν μια πλήρη απασχόληση, αν και θα ήθελαν να έχουν μία.

Οι εθνοτικές μειονότητες εμφανίζουν μεγαλύτερα ποσοστά μακροχρόνιας ανεργίας από ότι ο υπόλοιπος πληθυσμός. Η πρόσφατη αύξηση της ανεργίας επηρέασε ιδιαίτερα τους νέους. Η εμπειρία της ανεργίας μπορεί να είναι πολύ ενοχλητική για όσους έχουν συνηθίσει να έχουν μια μόνιμη δουλειά. Βέβαια, η αμεσότερη επίδραση είναι η απώλεια εισοδήματος. Τα αποτελέσματα της συνέπειας αυτής διαφέρουν από χώρα σε χώρα εξαιτίας των διαφορών που σημειώνονται στο επίπεδο των παροχών ανεργίας. Η ανεργία μπορεί να δημιουργεί έντονες εισοδηματικές δυσκολίες, δεν επηρεάζει όμως την πρόσβαση στην υγειονομική περίθαλψη και σε άλλες προνομιακές παροχές, δεδομένου ότι αυτές παρέχονται από το κράτος³.

1.3 Εκούσια Έναντι Ακουσίας Ανεργίας

Η ανεργία διακρίνεται στην εκούσια και στην ακούσια. Εκούσια είναι η ανεργία κατά την οποία οι άνθρωποι βρίσκουν εργασία γρήγορα. Επιπλέον έχουν τη δυνατότητα να ψάξουν για αυτό που θεωρούν καλύτερη θέση εργασίας. Δηλαδή μπορούν να συγκρίνουν τις θέσεις εργασίας και να επιλέξουν την καλύτερη σε ότι αφορά στην πληρωμή ή τις εργασιακές συνθήκες. Για παράδειγμα ένας εκούσια άνεργος μπορεί να απορρίψει μια βραδινή δουλειά που απαιτεί διαδρομή 50 χιλιομέτρων από την οικία του ψάχνοντας για μία δουλειά 5 με 9 χιλιομέτρων⁴.

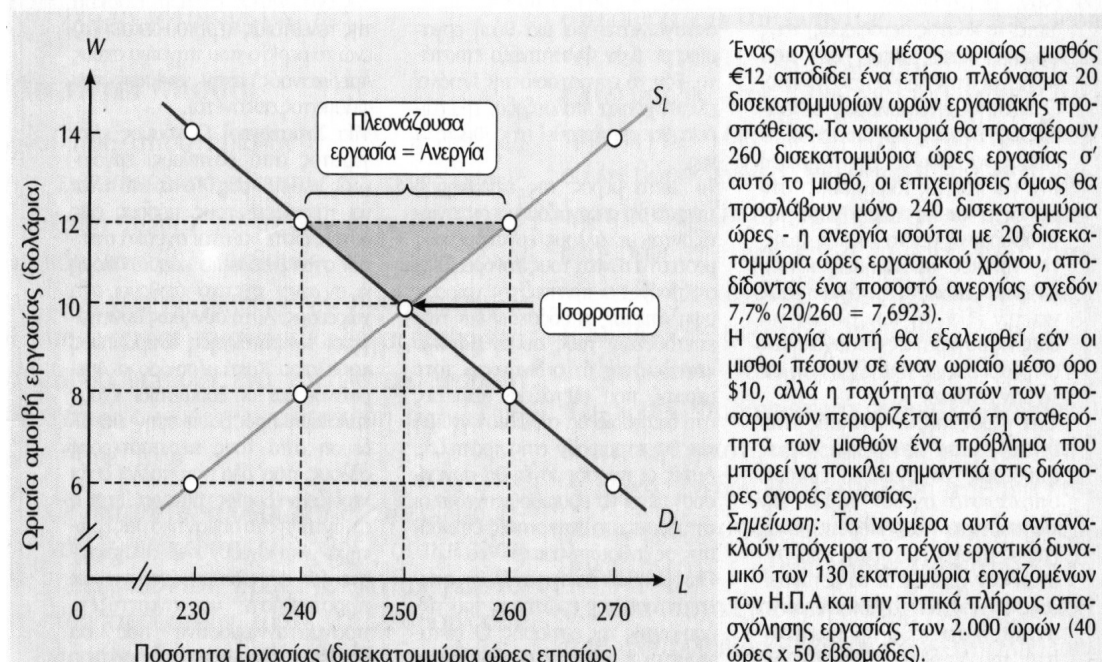

Σχήμα 2: Η ανεργία ως πλεόνασμα στην αγορά εργασίας

Πηγή: Byrns-Stone-Manolatos, 2005, σ. 217

1.4 Ιστορική αναδρομή της ανεργίας στην Ελλάδα

1.4.1 Η Ανεργία και η Απασχόληση στην Ελλάδα

³ ANTHONY GIDDENS ΜΕΤΑΦΡΑΣΗ ΚΑΙ ΕΠΙΜΕΛΕΙΑ: ΔΗΜΗΤΡΗΣ Γ. ΤΣΑΟΥΣΗΣ, (2002), ΣΕΛ. 443-445.

⁴ BYRNS-STONE-MANOLATOS, (2005), ΣΕΛ. 217.

Οι ορισμοί της ανεργίας της απασχόλησης και του εργατικού δυναμικού στην Ελλάδα είναι οι ίδιοι. Οι διεθνείς κανονισμοί καθορίζουν τον τρόπο που γίνεται η μέτρηση της απασχόλησης και της ανεργίας. Τους κανόνες αυτούς του έχει ορίσει ο Οργανισμός Ηνωμένων Εθνών. Υπεύθυνος φορέας για την μέτρηση και την εκτίμηση της ανεργίας και της απασχόλησης στην Ελλάδα είναι η Εθνική Στατιστική Υπηρεσία της Ελλάδος (ΕΣΥΕ). Υπάρχουν όμως και άλλοι φορείς που κάνουν σχετικές μετρήσεις όπως ο Οργανισμός Απασχόλησης Εργατικού Δυναμικού (ΟΑΕΔ) και το Υπουργείο Εθνικής Οικονομίας.

Συγκεκριμένα η ΕΣΥΕ συγκεντρώνει στοιχεία κάθε τρίμηνο με την ειδική έρευνα εργατικού δυναμικού. Η έρευνα είναι δειγματοληπτική, με κλάσμα 1,5%, και καλύπτει τον αστικό, ημιαστικό και αγροτικό πληθυσμό όλης της χώρας. Τα αποτελέσματα της έρευνας πολλαπλασιάζονται με το αντίστροφο, του 1,5% ($1/0,015=66,7$) και προκύπτουν οι σχετικές εκτιμήσεις για ολόκληρη την Ελλάδα.

Ειδικό δειγματολήπτες της υπηρεσίας αναλαμβάνουν την έρευνα. Ηλικίες που γίνεται η έρευνα είναι 14 ετών και άνω. Αυτά κατατάσσονται σε απασχολούμενους, άνεργους, και μη οικονομικά ενεργό πληθυσμό (ή μη εργατικό δυναμικό). Το εργατικό δυναμικό αποτελείται από τους απασχολούμενους και τους άνεργους ενώ τα υπόλοιπα άτομα, ηλικίας άνω των 14 ετών θεωρούνται μη εργατικό δυναμικό. Ο αριθμός των ανέργων προς το σύνολο του εργατικού δυναμικού είναι ο λόγος που μετράει την ανεργία. Πολλοί πιστεύουν ότι στον παρανομαστή μπαίνει το σύνολο του πληθυσμού της χώρας. Στους απασχολούμενους μπαίνουν όσοι εργάστηκαν μια ώρα ή περισσότερες, όσοι απουσιάζουν από την εργασία τους λόγω άδειας, ασθένειας, κλπ την προηγούμενη εβδομάδα αναφοράς.

Στους απασχολούμενους κατατάσσονται και οι εργαζόμενοι που εργάστηκαν κατά την εβδομάδα αναφοράς και ως αυτοαπασχολούμενοι⁵.

Στον Πίνακα 1 δίνονται μερικά στοιχεία της εξέλιξης της Ανεργίας και της Απασχόλησης στην Ελλάδα σε μια σχετικά πρόσφατη περίοδο.

Επιλεγμένος Δείκτης (x'1000)	1990	1992	1994	1996	1998	% Δ 90 – 98
1. Πληθυσμός	10.046,0	10.106,0	10.446,0	10.614,0	10.784,0	7,3
2. Ενεργός πληθυσμός	6.480,0	6.544,9	6.703,0	6.771,0	6.838,0	5,5
3. Εργατικό Δυναμικό	3.999,9	3.983,0	4.015,0	4.047,0	4.079,0	2,0
4. Απασχόληση	3.719,1	3.625,0	3.613,0	3.683,0	3.765,0	1,2
5. % Απασχόλησης (4/3)	92,9	91,0	90,0	91,0	92,3	
6. Άνεργοι	280,8	358,0	401,0	364,0	314,0	11,8
7. Ποσοστό Ανεργίας (6/3)	7,0	9,0	10,0	9,0	7,7	

Πίνακας 1: Η απασχόληση και η ανεργία στην Ελλάδα

Πηγή: Byrns-Stone-manolatos, 2005, σ.220-222

1.5 Είδη ανεργίας

Στη συνέχεια παραθέτονται οι πηγές ανεργίας. Πέντε διαφορετικές αλλά επικαλυπτόμενες δυνάμεις παράγουν πέντε διαφορετικούς τύπους ανεργίας: την ανεργία τριβής (frictional), την εποχική ανεργία (seasonal), τη διαρθρωτική (structural) ή χρόνια

⁵BYRNS-STONE-MANOLATOS, (2005), ΣΕΛ.220-222.

ανεργία, την κυκλική ανεργία (cyclical) και την υποκινούμενη ανεργία (induced). Καθεμία θέτει κάπως μοναδικά προβλήματα για την κυβερνητική πολιτική⁶.

1.6 Ανεργία Τριβής

Υπάρχει μια ανάλυση πόρων από τις επιχειρήσεις και τους εργαζόμενους στην προσπάθεια τους να γίνει συνδυασμός των υποψηφίων εργαζόμενων με τις κενές θέσεις εργασίας. Για το λόγο αυτό οι άνθρωποι μπαίνουν στο εργατικό δυναμικό ή πολλές φορές υπάρχουν προσωρινές ή μόνιμες απολύσεις και εθελοντικές παραιτήσεις. Πολλές φορές χρειάζεται η μετακόμιση ενός υπαλλήλου στην προσπάθεια του να βρει εργασία. Η πληροφόρηση των κενών θέσεων εργασίας δεν είναι πάντα τέλεια ενώ όπως αναφέρθηκε η κινητικότητα είναι δαπανηρή. Η ανεργία τριβής προκύπτει από το κόστος συναλλαγής που υφίστανται κατά το συνδυασμό των εργαζομένων με τις θέσεις εργασίας.

Από μια άποψη, σχεδόν όλη η ανεργία είναι ανεργία τριβής. Ας υποθέσουμε ότι το κόστος συναλλαγής είναι μηδενικό. Κάθε πιθανός εργαζόμενος θα γνωρίζει για όλες τις πιθανές θέσεις εργασίας και κάθε επιχείρηση θα γνωρίζει για όλους τους πιθανούς εργαζόμενους. Επιπλέον, η κινητικότητα δε θα έχει κόστος και θα είναι ακαριαία. Σ' έναν τέτοιο κόσμο, οι άνθρωποι που είναι πρόθυμοι και ικανοί να εργαστούν θα μπορούν να μετακινούνται στις (σχετικά) καλύτερες θέσεις εργασίας που διατίθενται σ' αυτούς και οι επιχειρήσεις θα μπορούν να καλύπτουν αμέσως την κάθε διαθέσιμη θέση εργασίας με τον εργαζόμενο που θα έχει το μεγαλύτερο συγκριτικό πλεονέκτημα σ' αυτή τη θέση εργασίας. Ο συνδυασμός μεταξύ εργαζομένων και θέσεων εργασίας θα είναι ο βέλτιστος.

Οι επιχειρήσεις χρειάζονται χρόνο γι να βρουν τους κατάλληλους εργαζόμενους. Για το λόγο αυτό πολλοί οικονομολόγοι όταν αναφέρονται στην ανεργία αναζήτησης είναι σαν να αναφέρονται στην ανεργία τριβής. Οι εργαζόμενοι αναζητούν μια θέση εργασίας η οποία να είναι ικανοποιητική και επικερδή. Η αναζήτηση αυτή επιφέρει καμία φορά την απόρριψη αρκετών θέσεων εργασίας πριν βρουν τη θέση που τους ταιριάζει. Η αναζήτηση αυτή συνεχίζεται έως ότου να βρεθεί η θέση εργασίας με τα αναμενόμενα οριακά οφέλη.

Παρομοίως, οι επιχειρήσεις αναζητούν εργαζόμενους με ιδιαίτερες ικανότητες, ώστε να επιτύχουν την εργασία που απαιτείται. Η αναζήτηση αυτή συνεχίζεται έως ότου τα οριακά οφέλη των επιχειρήσεων (καλύτεροι εργαζόμενοι ή χαμηλότεροι μισθοί) να μην υπερβαίνουν πλέον το οριακό τους κόστος (π.χ. προηγούμενη παραγωγή και κέρδος). Οι επιχειρήσεις μπορεί να κάνουν πολλές προσφορές θέσεων εργασίας, πριν βρουν κάποιον αποδεκτό, ο οποίος συμφωνεί να καλύψει μια θέση εργασίας. (Τα περισσότερα εστιατόρια fast-food αναρτούν σχεδόν μόνιμες πινακίδες ΖΗΤΕΙΤΑΙ ΒΟΗΘΟΣ ...) Οι άνεργοι εργαζόμενοι συχνά προσφέρουν την εργασία τους δεκάδες φορές πριν βρουν μια αποδεκτή θέση εργασίας. Αυτή η ανεργία τριβής είναι ένα αναπόφευκτο υποπροϊόν της φυσιολογικής οικονομικής δραστηριότητας. Τα ποσοστά ανεργίας αυξάνονται φυσιολογικά καθώς αυξάνεται η μέση διάρκεια της αναζήτησης. Με την ανεργία τριβής δεν είναι λογικός ο στόχος της μηδενικής ανεργίας. Αυτό επειδή όλοι οι εργαζόμενοι θα παύσουν στις θέσεις εργασίας τους ασχέτως την ικανοποίηση που νιώθουν για αυτές. Από την άλλη πλευρά οι επιχειρήσεις θα έχουν τους τρέχοντες εργαζόμενους ασχέτως το πόσο άσχημος είναι ο συνδυασμός αυτός.

Πράγματι, τόσο οι απασχολούμενοι όσο και οι άνεργοι παρουσιάζουν σημαντική κινητικότητα (μετακίνηση), όρος που χρησιμοποιείται, όταν οι εργαζόμενοι αλλάζουν θέσεις εργασίας⁷.

⁶ BYRNS-STONE-MANOLATOS, (2005), ΣΕΛ.223.

⁷ BYRNS-STONE-MANOLATOS, (2005), ΣΕΛ. 223-225.

1.7 Ανεργία Μερικής Απασχόλησης

Με την έννοια των οικονομικών, υπάρχει ο εργαζόμενος ο οποίος έχει χρόνο για πώληση με τον ισχύοντα μισθό, αλλά κανένας (εργοδότης) δεν έχει προσφέρει μια θέση που να απορροφά όλον τον πλεονάζοντα χρόνο και την προσπάθεια του εργαζόμενου. Με λίγα λόγια, ως ποσοστά ανεργίας θα μετρούν αυτά τα πλεονάσματα εργασίας επί της συνολικής διαθέσιμης εργασίας στους ισχύοντες μισθούς. Παραδείγματος χάριν, εάν τα νοικοκυριά προσφέρουν πρόθυμα 10% περισσότερο χρόνο και προσπάθεια εργασίας απ' ότι προσλαμβάνουν οι επιχειρήσεις, το ποσοστό ανεργίας θα είναι, 10%. Εάν, όμως ο κάθε εργαζόμενος εργαστεί για το 90% του όσο επιθυμεί, το επίσημο ποσοστό ανεργίας θα είναι μηδέν, δηλαδή όλα τα άτομα που θέλουν εργασία θα έχουν θέσεις εργασίας, έτσι δεν θα υπολογίζεται κανένας ως άνεργος, βάση με τα επίσημα στοιχεία.

Αυτός ο τύπος της μη υπολογίσιμης ανεργίας μπορεί να είναι πιο έντονος μεταξύ των εργαζομένων μερικής απασχόλησης. Μεγάλοι αριθμοί ανθρώπων, όπως για παράδειγμα πολλούς σπουδαστές πλήρους απασχόλησης και νοικοκυρές με παιδιά σε σχολική ηλικία, πραγματικά θέλουν να εργαστούν σε μερική μόνο απασχόληση. Σε πολλές περιπτώσεις οι εργαζόμενοι που έχουν απολυθεί προσωρινά μπαίνουν στην διαδικασία να αναλαμβάνουν εργασίες μερικής απασχόλησης, για να μπορούν να έχουν ένα φαγητό στο τραπέζι και μια στέγη πάνω από το κεφάλι τους, δηλαδή καθαρά για βιοποριστικούς λόγους. Με τη μείωση προσωπικού των εταιριών, έχουν «χτυπηθεί» μεγάλοι αριθμοί επαγγελματίες και διευθυντές μεσαίου επιπέδου, πολλοί από τους οποίους μάλιστα έχασαν τη δουλειά που κατάφεραν να εξασφαλίσουν μετά από αρκετές προαγωγές σε μια διάρκεια δεκαετιών εργασίας ως εργαζόμενοι σε μια επιχείρηση. Πολλές φορές συμβαίνει να εργάζονται αυτά τα άτομα ως σύμβουλοι από τα γραφεία τους στο σπίτι ή να εργάζονται με προσωρινή απασχόληση, όπως για παράδειγμα, να συμπληρώσουν κάποιες φορολογικές δηλώσεις για λογιστικά γραφεία για 5 ευρώ στην διάρκεια εξέλιξης των δηλώσεων, δηλαδή με αυτό τον τρόπο αναζητούν απελπισμένα εργασίες συγκεκριμένες με αυτές που έχουν χάσει. Βέβαια, πολύ συχνά, οι άνθρωποι αυτοί τελικά βρίσκουν εργασία πλήρους απασχόλησης με μισθούς που αντιστοιχούν στο 40% με 60% του μισθού που κέρδιζαν σε σχέση με τις προηγούμενες θέσεις τους.

Ένα πολύ σοβαρό πρόβλημα είναι ότι κάποιοι άνθρωποι με εργασίες πλήρους απασχόλησης μπαίνουν στην διαδικασία να συμπληρώνουν τα εισοδήματά τους με μια δεύτερη εργασία, μερικής απασχόλησης. Και φυσικά σε περίπτωση που χάσουν τις εργασίες μερικής απασχόλησης, ο ελεύθερος χρόνος τους δεν θα υπολογίζεται ως ανεργία. Σύμφωνα με την αντίστοιχη υπηρεσία της Διεύθυνσης Στατιστικών Εργασίας, των διαφόρων χωρών. Όλοι αυτοί οι άνθρωποι που επιθυμούν να εργάζονται περισσότερο, και τώρα εργάζονται είτε με μερική απασχόληση είτε 40 ώρες την εβδομάδα, δε θεωρούνται ως «εν μέρει άνεργοι».

1.8 Εποχική Ανεργία

Υπάρχουν εποχικές δραστηριότητες οι οποίες δίνουν και εποχικές θέσεις εργασίας. Η εποχική ανεργία ποικίλλει κατά τη διάρκεια του έτους. Η απασχόληση των ναυαγοσωστών γίνεται κατά τους καλοκαιρινούς μήνες ενώ των ανθρώπων που κάνουν τους Άγιους Βασίληδες γίνεται τους χειμερινούς μήνες και για λίγες εβδομάδες. Τα οικονομικά δεδομένα που δημοσιεύονται για δραστηριότητες, που ποικίλλουν τακτικά μέσα στο έτος, συμπεριλαμβανομένης της ανεργίας, πρέπει να προσαρμόζονται εποχικά για να γίνουν συγκρίσιμα. Η εποχική ανεργία ποικίλλει μέσα στο έτος. Η εποχική ανεργία ποικίλλει συστηματικά κατά τη διάρκεια του έτους.

Ο καιρός, για παράδειγμα, λειτουργεί από την πλευρά της ζήτησης για την καθοδήγηση των προτύπων απασχόλησης και ανεργίας στη γεωργία και τις κατασκευές. Οι παραθαλάσσιες πόλεις και τα θέρετρα για σκι παρουσιάζουν, επίσης, εποχικές μεταστροφές

στην απασχόληση. Οι εποχικές επιδράσεις προκύπτουν, επίσης, από την πλευρά της προσφοράς. Οι σχολικές διακοπές είναι ο πιο σημαντικός λόγος που η ανεργία των εφήβων αυξάνεται τον Ιούνιο και μειώνεται το Σεπτέμβριο⁸.

1.9 Διαρθρωτική ή χρόνια ανεργία

Για κάποιους ανθρώπους είναι δύσκολη η εύρεση εργασίας ακόμα και στις καλύτερες εποχές. Σε αυτό παίζει ρόλο η έλλειψη εμπορεύσιμων ικανοτήτων. Η διαρθρωτική ή χρόνια ανεργία παρατηρείται όταν οι ικανότητες ενός εργαζόμενου αποτυγχάνουν να ικανοποιήσουν τις απαιτήσεις οποιασδήποτε σχεδόν κενής θέσης εργασίας. Τα άτομα αυτά μένουν χωρίς εργασία για τους εξής λόγους (είναι διαρθρωτικά ανεργιάς):

Πρώτον, η διαρθρωτική αλλαγή αντικαθιστά κάποιους εργαζόμενους. Για παράδειγμα, η τεχνολογική καινοτομία μπορεί να καταστήσει κάποιες ικανότητες απαρχαιωμένες. Πολλοί στοιχειοθέτες και ειδικοί στην εργασία αποκοπής και επικόλλησης σελιδοποίησης έχασαν τη δουλειά τους λόγω της άφιξης της αυτοματοποιημένης στοιχειοθέτησης και των "επιτραπέζιων εκδοτικών συστημάτων". Την προηγούμενη δεκαετία, η εταιρική αναδιάρθρωση άφησε χωρίς δουλειά για εκτεταμένες περιόδους πολλούς διευθυντές μέσης ηλικίας. Η διαρθρωτική ανεργία περιλαμβάνει, επίσης, και την ανεργία που δημιουργείται από την εφαρμογή σταθεροποιητικών προγραμμάτων για να εξασφαλιστούν οι συνθήκες οικονομικής ανάπτυξης, καθώς επίσης και την ανεργία που προέρχεται από την εφαρμογή νέων τεχνολογιών και αυτοματισμού στην παραγωγική διαδικασία, οπότε καθίστανται περιττές ορισμένες θέσεις εργασίας. Αυτή η κατηγορία ανεργίας ονομάζεται και αναπτυξιακή ή τεχνολογική ανεργία.

Δεύτερον, μερικοί άνθρωποι, συμπεριλαμβανομένων πολλών ατόμων, που εγκατέλειψαν το γυμνάσιο και των περισσότερων πρώην καταδίκων, έχουν αποκτήσει ελάχιστες, εάν υπάρχουν κι αυτές, "εμπορεύσιμες" εργασιακές ικανότητες είτε μέσω της εκπαίδευσης είτε χάρη στην προηγούμενή τους απασχόληση. Οι εργαζόμενοι βρίσκουν καλύτερες θέσεις εργασίας αφού έχουν καταρτιστεί. Αυτό συμβαίνει επειδή η επιχειρήσεις δεν θεωρούν πάντα επικερδές να προσλάβουν και να καταρτίσουν εργαζομένους.

1.10 Κυκλική Ανεργία

Η απασχόληση και η παραγωγή αυξάνονται κατά τη διάρκεια της οικονομικής άνθησης και μειώνονται κατά τη διάρκεια των πτωτικών στροφών. Η κυκλική ανεργία (ή ανεπαρκούς ζήτησης) συμπίπτει με τις πτωτικές στροφές στις κυκλικές οικονομικές διακυμάνσεις. Οι οριακές επιχειρήσεις είναι ιδιαίτερα ευάλωτες στις υφέσεις, ασκώντας ανοδική πίεση στα ποσοστά ανεργίας. Το σχήμα 6.6 δείχνει ότι η ανεργία ποικίλλει πάρα πολύ κατά τη διάρκεια του προηγούμενου αιώνα. Οι μεταστροφές αυτές χαρακτηρίζονται από την κυκλική ανεργία, ένα σημαντικό στόχο της μακροοικονομικής πολιτικής. Από την κυκλική ανεργία δεν επηρεάζονται όλοι με τον ίδιο τρόπο. Η ιστορία δείχνει ότι η κυκλική ανεργία επιβάρυνε περισσότερο τους εργαζόμενους στο μεταποιητικό και στον κατασκευαστικό τομέα.

Μέχρι πρόσφατα, οι επαγγελματίες και τεχνικοί εργαζόμενοι είχαν επηρεαστεί λιγότερο σοβαρά. Ωστόσο, κατά την ύφεση του 1990-1991, οι επαγγελματίες, οι τεχνικοί και το προσωπικό της μέσης διοίκησης χτυπήθηκαν πολύ περισσότερο απ' ό,τι κατά τις προηγούμενες υφέσεις⁹.

⁸BYRNS-STONE-MANOLATOS, (2005), ΣΕΛ. 225-226.

⁹BYRNS-STONE-MANOLATOS, (2005), ΣΕΛ. 226.

1.11 Υποκινούμενη Ανεργία

Η υποκινούμενη ανεργία αποτελεί συνέπεια των κυβερνητικών πολιτικών που δημιουργούν "σφήνες" ούτως ώστε οι μισθοί να μην είναι στις αξίες ισορροπίας τους.

1.12 Η Λογιστική για την Ανεργία¹⁰

Υπάρχει περίπτωση η ανεργία να οφείλεται σε πολλούς τύπους ανεργίας. Η οικονομική δραστηριότητα έχει υποπροϊόντα την απλή ανεργία τριβής και την εποχική ανεργία. Σε σύγκριση με τη διαρθρωτική, κυκλική ή υποκινούμενη ανεργία, η απλή τριβή και η εποχική δημιουργούν ήπια κοινωνικό πρόβλημα.

Παρ' όλα αυτά, διάφορα κυβερνητικά προγράμματα στοχεύουν σε διαφορετικούς τύπους ανεργίας:

1. Τα πολιτειακά γραφεία απασχόλησης συνδυάζουν τους υπονήφιους για εργασία με τις κενές θέσεις για να μειώσουν το κόστος συναλλαγής που αυξάνουν τόσο την ανεργία τριβής όσο και την εποχική ανεργία.

2. Τα κυβερνητικά προγράμματα επανακατάρτισης έχουν στόχο την παροχή εμπορεύσιμων ικανοτήτων στους διαρθρωτικά άνεργους και οι επιχειρήσεις που προσλαμβάνουν αυτούς τους άνεργους λαμβάνουν φορολογικές διευκολύνσεις και επιδοτήσεις.

3. Οι σποραδικές μεταρρυθμίσεις στα συστήματα των επιδομάτων ανεργίας (π.χ. πιο στενή παρακολούθηση για την πρόληψη τυχόν απάτης) έχουν στόχο τη μείωση της υποκινούμενης ανεργίας. Ένας χαμηλότερος κατώτατος μισθός για τους καταρτιζόμενους έχει στόχο τη μείωση της ανεργίας μεταξύ των εφήβων.

4. Τα άτομα που διαμορφώνουν τις πολιτικές επιχειρούν να μειώσουν την κυκλική ανεργία προσπαθώντας να περιορίσουν τη συχνότητα, την ένταση και τη διάρκεια των οικονομικών πτωτικών στροφών.

Η θεραπεία της κυκλικής ανεργίας είναι ο βασικός στόχος της μακροοικονομικής πολιτικής, αλλά η ευρεία ευημερία τείνει να μετριάξει την ανεργία όλων των τύπων, όπως λέει και το ρητό "Ένα μεγάλο κύμα σηκώνει όλες τις βάρκες"¹¹.

1.13 Επιπτώσεις της ανεργίας

1.13.1 Το κόστος της ανεργίας

Η ανεργία ως κοινωνικό πρόβλημα δημιουργεί σοβαρές συνέπειες. Η πρώτη είναι η δημιουργία σοβαρού οικονομικού κόστους διότι το προϊόν της οικονομίας είναι μικρότερο από το μέγιστο που θα μπορούσε να παραχθεί. Χαμηλώνει έτσι το βιοτικό επίπεδο και η μελλοντική παραγωγική ικανότητα της χώρας λόγω της απώλειας προϊόντος. Αυτό συμβαίνει λόγω του μειωμένου εργατικού δυναμικού που εργάζεται με πλήρη απασχόληση. Η δεύτερη συνέπεια είναι η ανθρώπινη δυστυχία των ανέργων. Αυτή οφείλεται στην απαγόρευση και κυρίως λόγω έλλειψης εισοδήματος. Υψηλή ανεργία μπορεί να προκαλέσει κοινωνικές και πολιτικές αναταραχές, με δυσμενείς επιπτώσεις για ολόκληρη την κοινωνία.

Το πρόβλημα της ανεργίας δεν είναι απλώς θέμα διάθεσης χρημάτων για παροχή εισοδήματος στους ανέργους με επιδότηση τους, αλλά κυρίως θέμα εξεύρεσης τρόπων αξιοποίησης τους στην παραγωγική διαδικασία ώστε να παραχθεί περισσότερο προϊόν και οι ίδιοι να αισθανθούν χρήσιμοι και να αποκτήσουν αυτοπεποίθηση και αξιοπρέπεια, ιδιότητες που χάνονται με τη μακροχρόνια ανεργία. Οι υψηλοί ρυθμοί ανεργίας συνοδεύονται, κατά κανόνα, από αυξημένα ποσοστά αλκοολισμού, οικογενειακής βίας, εγκληματικότητας και άλλων νοσηρών κοινωνικών φαινομένων¹².

¹⁰ BYRNS-STONE-MANOLATOS, (2005), ΣΕΛ. 228.

¹¹ BYRNS-STONE-MANOLATOS, (2005), 226-228.

¹² ΑΘΗΝΑΣ ΠΕΤΡΑΚΗ-ΚΩΤΤΗ ΚΑΙ ΓΕΩΡΓΙΟΥ ΧΡΙΣΤ. ΚΩΤΤΗ, (2000), ΣΕΛ. 383.

1.14 Κρατική πολιτική για την αντιμετώπιση τοπ πληθωρισμού και της ανεργίας¹³

Όταν σε μια οικονομία υπάρχει πληθωρισμός λόγω πλεονάζουσας συνολικής ζήτησης ή ανεργία λόγω ανεπαρκούς συνολικής ζήτησης, είναι δυνατόν οι αρχές της χώρας να χρησιμοποιήσουν μέτρα δημοσιονομικής ή/και νομισματικής πολιτικής για να μεταβάλουν τη συνολική ζήτηση προς την επιθυμητή κατεύθυνση. Οι κρατικές δαπάνες μπορούν να μειωθούν όταν αιτία του πληθωρισμού είναι από πλεονάζουσα ζήτηση. Ακόμα μπορεί να αυξησει τους φόρους ώστε να μειωθεί η ζήτηση και να περιοριστούν οι πιέσεις στο επίπεδο των τιμών. Επίσης, οι νομισματικές αρχές μπορούν να μειώσουν την προσφορά χρήματος και να αυξήσουν τα επιτόκια ώστε να μειωθεί η επένδυση και η κατανάλωση και να περιοριστεί έτσι η συνολική ζήτηση. Οι νομισματικές αρχές μπορούν να χρησιμοποιήσουν αντίθετα για να τονωθεί η ζήτηση και να μειωθεί η ανεργία. Συνοψίζοντας η επεκτατική δημοσιονομική για την αύξηση της ζήτησης και την μείωση της ανεργίας προκαλεί αύξηση των τιμών και πληθωρισμού ενώ τα μέτρα περιοριστικής δημοσιονομικής για την αντιμετώπιση του πληθωρισμού, δημιουργεί αύξηση της ανεργίας. Στη χώρα μας, επειδή αυτή αποτελεί πλέον μέρος μιας κοινότητας χωρών με κοινές πολιτικές σε πολλούς τομείς, οι δυνατότητες χρησιμοποίησης δημοσιονομικής ή και νομισματικής πολιτικής για την αντιμετώπιση του πληθωρισμού και της ανεργίας είναι πολύ περιορισμένες.

1.15 Εξήγηση των συνθηκών που δημιουργούν πληθωρισμό και ανεργία με το υπόδειγμα της συνολικής προσφοράς και της συνολικής ζήτησης

Στη συνέχεια παρουσιάζεται το υπόδειγμα της προσφοράς και της ζήτησης. Μέσα από αυτό το διάγραμμα εξετάζονται οι συνθήκες κάτω από τις οποίες δημιουργείται πληθωρισμός και ανεργία.

Πληθωρισμός από αύξηση της συνολικής ζήτησης

Ας υποθέσουμε ότι μια οικονομία βρίσκεται σε ισορροπία στο σημείο Α στο Διάγραμμα X-3 και παράγει το προϊόν πλήρους απασχόλησης, που σημαίνει ότι η ανεργία είναι ίση με το φυσικό της ποσοστό. Έστω ότι, λόγω επικείμενων βουλευτικών εκλογών, η κυβέρνηση¹⁴.

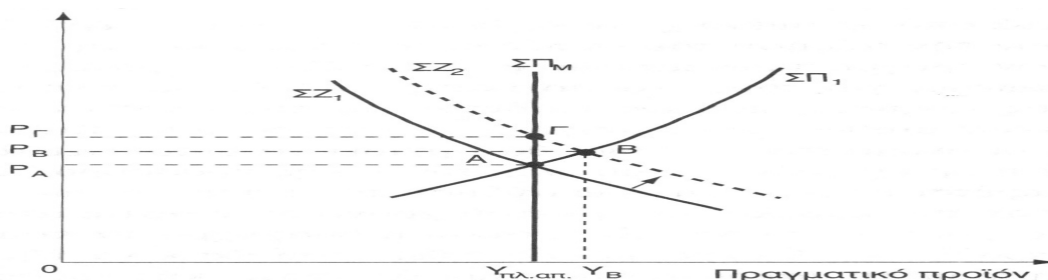

Σχήμα 3: Αύξηση της συνολικής ζήτησης

Πηγή: Αθηνas Πετρακη-Κωττη και Γεωργίου Χριστ. Κωττη, 2000, σ. 365-366

ΔΙΑΓΡΑΜΜΑ X-3 Αύξηση της συνολικής ζήτησης και δημιουργία πληθωρισμού από την πλευρά της ζήτησης της χώρας κρίνει ότι πρέπει να αυξηθεί η οικονομική δραστηριότητα

¹³ ΑΘΗΝΑΣ ΠΕΤΡΑΚΗ-ΚΩΤΤΗ ΚΑΙ ΓΕΩΡΓΙΟΥ ΧΡΙΣΤ. ΚΩΤΤΗ, (2000), ΣΕΛ. 383-384.

¹⁴ ΑΘΗΝΑΣ ΠΕΤΡΑΚΗ-ΚΩΤΤΗ ΚΑΙ ΓΕΩΡΓΙΟΥ ΧΡΙΣΤ. ΚΩΤΤΗ, (2000), ΣΕΛ. 365-366

και να μειωθεί το φυσικό ποσοστό ανεργίας και πείθει τις νομισματικές αρχές να αυξήσουν την προσφορά χρήματος ώστε να τονωθεί η συνολική ζήτηση και να αυξηθεί το προϊόν και η απασχόληση.

Η αύξηση της προσφοράς χρήματος θα επιφέρει μείωση του επιτοκίου, αύξηση της επένδυσης και ενδεχομένως της κατανάλωσης και, επομένως, αύξηση της συνολικής ζήτησης και μετακίνηση της σχετικής καμπύλης προς τα δεξιά, έστω από τη θέση ΣΖ, στη θέση ΣΖ2. Με τη νέα καμπύλη συνολικής ζήτησης στο επίπεδο των τιμών ΡΑ θα υπάρξει πλεονάζουσα ζήτηση, με αποτέλεσμα να αρχίσουν να αυξάνονται οι τιμές, δηλαδή θα δημιουργηθεί πληθωρισμός από την πλευρά της ζήτησης. Η αύξηση αυτή θα συνεχιστεί μέχρις ότου το επίπεδο των τιμών φθάσει στο σημείο ΡΒ. Με την αύξηση των τιμών θα επέλθει μείωση των πραγματικών μισθών και αύξηση των εσόδων και των κερδών των επιχειρήσεων. Έτσι, θα δημιουργηθούν κίνητρα γι' αυτές να αυξήσουν την παραγωγή και την απασχόληση. Το προϊόν θα αυξηθεί στο επίπεδο ΥΒ που είναι υψηλότερο από το προϊόν πλήρους απασχόλησης και η ανεργία θα μειωθεί σε επίπεδο κάτω από τον φυσικό συντελεστή.

Στην προσπάθεια τους να προσελκύσουν εργαζόμενους οι επιχειρήσεις είναι πιθανό να προκαλέσουν αύξηση των ονομαστικών μισθών. Εάν οι εργαζόμενοι αντιληφθούν αύξηση των τιμών σε προϊόντα και μείωση στους μισθούς τους τότε θα πιέσουν για αύξηση ιδίως όταν έρθει ο χρόνος ανανέωσης. Καθώς θα αυξάνονται οι ονομαστικοί μισθοί θα αρχίσει να μετακινείται προς τα αριστερά η βραχυχρόνια καμπύλη συνολικής προσφοράς συμβάλλοντας έτσι στην περαιτέρω αύξηση του επιπέδου των τιμών.

Στη χώρα μας υπάρχει οικονομική κρίση από το 2010 όπου και υπογράφηκε το πρώτο μνημόνιο. Πρόκειται για ένα παγκόσμιο φαινόμενο που έχει όμως σοβαρές συνέπειες για τη κοινωνία. Συνέπειες που επηρεάζουν πολλούς κοινωνικούς τομείς όπως αυτόν της εργασίας. Είναι πολύ σημαντικό να εργάζεται ο άνθρωπος γιατί εκτός από την εξασφάλιση του μισθού που έχει ανάγκη, η εργασία είναι απαραίτητη γιατί χωρίς αυτή δημιουργούνται αισθήματα στους ανέργους ανεπάρκειας και αδυναμίας.

Εκτός από αυτές τις συνέπειες η ανεργία επιδρά και με άλλους τρόπους στην ψυχολογία των ανέργων. Για παράδειγμα επηρεάζει τον τρόπο αλληλεπίδρασης με τους άλλους ανθρώπους όπως τους συγγενείς, τους φίλους, τον σύντροφο, τα παιδιά κλπ. Το διαπροσωπικό πρόσωπο που παρουσιάζει η οικονομική κρίση με τη στέρηση της εργασίας δημιουργείται η πικρία, η απόρριψη, η κατάθλιψη και το στρές. Είναι συναισθήματα που δηλητηριάζουν τις σχέσεις με τους γύρω του.

1.16 Η ψυχοκοινωνική διάσταση της ανεργίας σήμερα

Η ανεργία έχει ψυχολογικές και κοινωνικές συνέπειες για τον άνθρωπο. Είναι σημαντικό να γνωρίζουμε τι μας προκαλεί ένα τέτοιο φαινόμενο, τόσο ως παθόντες άνεργοι, όσο και ως παρατηρητές (φίλοι - οικογένεια ανέργου), προκειμένου να είμαστε σε θέση να το διαχειριστούμε όσο το δυνατόν καλύτερα και να αντιμετωπίσουμε όλο τον αρνητισμό που δημιουργεί, προστατεύοντας τους εαυτούς μας και τα αγαπημένα μας πρόσωπα¹⁵.

¹⁵ <http://www.psychological-opinions.gr/el/content/%CE%BF%CE%B9%CE%BA%CE%BF%CE%BD%CE%BF%CE%BC%CE%B9%CE%BA%CE%AE-%CE%BA%CF%81%CE%AF%CF%83%CE%B7-%CE%B1%CE%BD%CE%B5%CF%81%CE%B3%CE%AF%CE%B1-%CE%BA%CE%B1%CE%B9-%CE%B1%CE%BD%CF%84%CE%B9%CE%BC%CE%B5%CF%84%CF%8E%CF%80%CE%B9%CF%83%CE%B7-%CF%84%CF%89%CE%BD-%CF%88%CF%85%CF%87%CE%BF%CE%BB%CE%BF%CE%B3%CE%B9%CE%BA%CF%8E%CE%BD-%CF%83%CF%85%CE%BD%CE%B5%CF%80%CE%B5%CE%B9%CF%8E%CE%BD-%CF%84%CE%B7%CF%82>

Σύμφωνα με την *Marie Jahoda*¹⁶ :, η οποία ανέπτυξε το 1958 τη θεωρία της Ιδανικής Ψυχικής Υγείας, υπάρχουν πέντε βασικές κατηγορίες, που είναι ζωτικές κατά την ίδια προκειμένου να αποκτηθεί το αίσθημα της ευεξίας (well-being).

1. Οι κατηγορίες αυτές είναι οι ακόλουθες
 - Η Δομή (και οργάνωση) του χρόνου
 - Η κοινωνική επαφή
 - Ο σκοπός - η συλλογική προσπάθεια
 - Η κοινωνική ταυτότητα (ή το κύρος)
 - Η καθημερινή δραστηριότητα

Με την θεωρία της Jahoda ο άνεργος δεν έχει συμμετοχή σε καμία από τις πέντε παραπάνω με αποτέλεσμα η ευεξία και η ψυχική υγεία των ανέργων να χειροτερεύει. Η ψυχολογία του ανθρώπου συνδέεται με όλα τα καθημερινά ερεθίσματα του ανθρώπου τα οποία μεταβάλλονται ανάλογα με τις δραστηριότητες του. Τέτοια είναι το ερέθισμα του άγχους, τα συμπτώματα του στρες, της αυτοεκτίμησης, της παρουσίας ή απουσίας δημιουργικότητας και του προσωπικού προσανατολισμού. Είναι σημαντικό ο άνθρωπος να νιώθει από παιδί, ακόμα, ότι έχει πνευματικές και ψυχικές ικανότητες. Γίνεται φανερό ότι υπάρχει άμεση σχέση μεταξύ υγείας και ανεργίας.

Ο άνεργος δεν αποδέχεται τον εαυτό του και πλήττεται σημαντικά η εικόνα του, με πτώση της αυτοεκτίμησης του. Η απουσία δημιουργικότητας, διαταράσσει την αντίληψη που έχει για τον κόσμο και τον εαυτό του και αδυνατεί να αυτοκαθορίζεται, δηλαδή να έχει την αίσθηση προσωπικού προσανατολισμού. Τέλος, οι κοινωνικές επαφές του παρουσιάζουν έκπτωση, προσθέτοντάς του, έλλειμμα συγκινήσεων και συναισθημάτων. Η παρορμητικότητα λαμβάνει χώρα, εξοντώνοντας κάθε έλεγχο στη συμπεριφορά.

Ο επαγγελματικός σχεδιασμός οδηγεί στην γνωστική ευελιξία και στη δημιουργικότητα. Η σύγχρονη ζωή απαιτεί προσαρμοστικότητα στις αλλαγές και τις προκλήσεις που παρουσιάζονται λόγω πολλών αιτιών όπως την γοργή ανάπτυξη της τεχνολογίας, της οικονομικής κρίσης, των μεγάλων αλυσίδων καταστημάτων κλπ στα οποία πρέπει ο εργαζόμενος να δείξει ιδιαίτερη ανοχή.

Ακόμα και όταν καταφέρνει ο εργαζόμενος να πετύχει να αντιμετωπίσει αυτές τις δυσκολίες η ψυχολογία του έχει υποστεί μια οδυνηρή και ψυχοφθόρα κατάσταση. Από την άλλη εάν μείνει άνεργος τότε τα συναισθήματα αυτά είναι τόσο ισχυρά που είναι πολύ δύσκολο να τα κατανοήσει ανθρώπινος νους. Συνεπώς χρειάζεται την υποστήριξη της κοινωνίας και της οικογένειάς του. Από ψυχολογική άποψη λοιπόν, δε μπορούμε παρά να πούμε ότι η ανεργία είναι ένας σοβαρός ψυχοκοινωνικός παράγοντας άγχους¹⁷. Οι άνεργοι έχουν χαμηλότερη αυτοπεποίθηση, νιώθουν απορριπτέοι από την κοινωνία και με τη σειρά τους αναπτύσσουν αισθήματα εχθρότητας για αυτήν. Βιώνουν χρόνια πικρία κι απογοήτευση και παρουσιάζουν συμπτώματα κατάθλιψης. Αναπτύσσεται μέσα τους η αίσθηση προσωπικής ανεπάρκειας και επιρρίπτουν ευθύνη στον εαυτό τους και τους άλλους.

1.17 Ο ρόλος της οικογένειας

Η οικογένεια έχει καταλυτικό ρόλο σε όλους τους τομείς των μελών της. Η οικογένεια είναι η ομάδα μέσα στην οποία αλληλεπιδρά πρώτα ο άνεργος. Τα παιδιά μεγαλώνουν υιοθετώντας την αξία της σταθερής εργασίας. Συνεπώς όταν αναζητούν εργασία, εφόσον έχουν τις κατάλληλες προϋποθέσεις για να την αποκτήσουν, και οι πόρτες της είναι κλειστές, όπως συμβαίνει σήμερα, λόγω της κοινωνικοοικονομικής κατάστασης, βιώνουν

¹⁶ ΚΑΤΣΟΡΙΔΑΣ Δ., ΛΕΧΟΥΡΙΤΗΣ Γ.(2010), ΣΕΛ. 181-188.

¹⁷ ΦΑΤΟΥΡΟΥ Μ. (2010), ΣΕΛ. 176-180.

το αίσθημα της ματαιώσης ενεργητικά και παθητικά. Δηλαδή αισθάνονται ότι ματαιώνονται από την κοινωνία και στη συνέχεια τη ματαιώνουν.

Η ανεργία έχει επιπτώσεις στην οικογένεια. Σε πολλές περιπτώσεις τα παιδιά μένουν άνεργα με αποτέλεσμα να υποστηρίζονται οικονομικά από τις οικογένειες τους. Έτσι συνεχίζει η εξάρτηση των παιδιών από την οικογένεια τους και εμποδίζεται η ανεξαρτητοποίησή τους. Όμως τα παιδιά πρέπει εκτός της οικονομικής ενίσχυσης να προσφέρεται και ψυχολογική. Στις περιπτώσεις που οι άνεργοι είναι οι γονείς τότε τα συναισθήματα που δημιουργούνται είναι πίκρα, ανικανότητα, απογοήτευση, συγκρούσεις και τάσεις φυγής. Τα συναισθήματα αυτά μπορεί να επαλειφθούν ή να δυναμώσουν ανάλογα με την στήριξη ή την κριτική της οικογένειας.

Η αντιμετώπιση της οικονομικής κρίσης απαιτεί αντοχή και προσαρμοστικότητα. Είναι μια δοκιμασία που αφορά τον πολιτικό, τον ψυχολογικό και τον κοινωνικό τομέα. Συνέπεια της οικονομικής κρίσης είναι η ανεργία. Μέσω της οικονομικής κρίσης ενισχύονται οι εργοδότες μέσω του εργατικού δικαίου. Οι μισθοί μειώνονται, τα ωράρια αυξάνονται λόγω της μείωσης της υπερωρίας και την καθιέρωση της υπερεργασίας. Αυτά βέβαια δεν επηρεάζουν την ανεργία αλλά είναι ενδείξεις ενίσχυσης των εργοδοτών οι οποίοι καταλήγουν στο να μπορούν οι ίδιοι να απολύσουν υπαλλήλους ή τους αναγκάζουν να παραιτηθούν με τις πολλές απαιτήσεις και την ελάχιστη αμοιβή. Άλλωστε επικρατεί και η αίσθηση από μεριάς εργοδοτών προς τους υπαλλήλους τους ότι «εάν θέλεις φύγε, περιμένουν άλλα 500 άτομα για την θέση σου». Όλα αυτά οδηγούν σε επισφαλή εργασία η οποία οδηγεί στην ανεργία. Συνέπεια της ανεργίας είναι η φτώχεια.

Άλλες συνέπειες της οικονομικής κρίσης είναι ο κοινωνικός αποκλεισμός, αύξηση κατανάλωσης αλκοόλ, αύξηση των αυτοκτονιών κ.α. Η φτώχεια είναι ο παράγοντας που αναγκάζει τους ανθρώπους να τρέφονται ανεπαρκώς και να εργάζονται στα επικίνδυνα περιβάλλοντα με συνέπεια την εμφάνιση ασθενειών. Στην Ελλάδα τα συμπτώματα της οικονομικής κρίσης άρχισαν να γίνονται ορατά από το 2008.

Οι επενδύσεις υποχώρησαν στο 8% του ΑΕΠ δηλαδή 4,5 εκατοστιαίες μονάδες έναντι του 2007. Αυτό δεν δείχνει μόνο την μείωση των εισοδημάτων αλλά και την αναβολή των επενδυτικών σχεδίων εν όψει της μείωσης της ζήτησης. Οι επιχειρήσεις δυσκολεύονται να δανειστούν και προκαλούνται προβλήματα στη λειτουργία τους. Τα χρηματοπιστωτικά ιδρύματα χρηματοδοτήθηκαν για τη διάσωσή τους.

Το αποτέλεσμα της:

Στην Ελλάδα διατέθηκαν συνολικά 28 δις ευρώ για την άμεση στήριξη του τραπεζικού συστήματος και για εγγυήσεις. Με άλλη διατύπωση, λόγω της κρίσης ένα μέρος του ιδιωτικού χρέους μετατράπηκε σε δημόσιο¹⁸.

Γενικά παρατηρείται εύκολα ότι η ανεργία πλήττεται ως τομέας, περισσότερο από την οικονομική κρίση. Είναι μια πολιτική κατάσταση που πολλοί άνθρωποι χάνουν την δουλειά τους με αποτέλεσμα αυτοί και η οικογένειά τους να μην μπορούν να καλύψουν τις βασικές τους ανάγκες.

Νέοι άνθρωποι δεν μπορούν να έχουν μια αξιοπρεπή ζωή χαραμίζοντας τα πτυχία, πολλές φορές που με κόπο απέκτησαν. Ακόμα πολλοί από αυτούς αναγκάζονται να μεταναστεύσουν αναζητώντας την τύχη τους σε άλλες χώρες¹⁹.

¹⁸ SAVAS MICHEAL-MATSAS, (2012), ΣΕΛ. 2-13.

¹⁹https://el.wikibooks.org/wiki/%CE%9F%CE%B9%CE%BA%CE%BF%CE%BD%CE%BF%CE%BC%CE%B9%CE%BA%CE%AE_%CE%BA%CF%81%CE%AF%CF%83%CE%B7_%CE%91%CE%B9%CF%84%CE%AF%CE%B5%CF%82_%CE%BA%CE%B1%CE%B9_%CE%B1%CF%80%CE%BF%CF%84%CE%B5%CE%BB%CE%AD%CF%83%CE%BC%CE%B1%CF%84%CE%B1

1.18 ΟΑΕΔ

ΜΕΤΡΗΣΗ ΤΗΣ ΑΠΑΣΧΟΛΗΣΗΣ ΚΑΙ ΤΗΣ ΑΝΕΡΓΙΑΣ ΣΤΗΝ ΕΛΛΑΔΑ

Όπως αναφέρθηκε και πιο πάνω η μέτρηση της ανεργίας και της απασχόλησης στη χώρα μας γίνεται κυρίως από την Εθνική Στατιστική Υπηρεσία της Ελλάδος (ΕΣΥΕ), σύμφωνα με διεθνείς κανόνες που έχουν οριστεί από τον Οργανισμό Ηνωμένων Εθνών. Στοιχεία για την απασχόληση και την ανεργία συγκεντρώνει επίσης και ο Οργανισμός Απασχόλησης Εργατικού Δυναμικού (ΟΑΕΔ)²⁰.

Η ΕΣΥΕ συλλέγει στοιχεία με τη βοήθεια της Έρευνας Εργατικού Δυναμικού, που από το 1998 διεξάγεται κάθε τρίμηνο και δημοσιεύεται σε ειδικές εκδόσεις (παλιότερα η έρευνα διεξαγόταν μια φορά το χρόνο). Η Έρευνα του Εργατικού Δυναμικού είναι δειγματοληπτική, με κλάσμα δειγματοληψίας 1,5%, και καλύπτει τον πληθυσμό όλων των περιοχών της χώρας (αστικών, ημιαστικών και αγροτικών). Πα να γίνουν εκτιμήσεις για ολόκληρη τη χώρα, πολλαπλασιάζονται τα δεδομένα που προκύπτουν από την έρευνα με τον συντελεστή 66,67 που είναι το αντίστροφο του κλάσματος δειγματοληψίας.

Οι δειγματολήπτες που εργάζονται για την ΕΣΥΕ συγκεντρώνουν ερωτηματολόγια από άτομα 14 ετών και άνω.

Ως απασχολούμενοι θεωρούνται εκείνοι που εργάστηκαν μια ώρα ή περισσότερο την προηγούμενη εβδομάδα, η οποία ονομάζεται εβδομάδα αναφοράς, ή που δεν εργάστηκαν αλλά είχαν μια εργασία από την οποία απουσίαζαν προσωρινά λόγω αδειας, ασθένειας κ.λπ. Ως άνεργοι θεωρούνται τα άτομα 14 ετών και άνω τα οποία δεν εργάστηκαν κατά την περίοδο αναφοράς αλλά αναζητούσαν εργασία και είχαν κάνει συγκεκριμένες ενέργειες για το σκοπό αυτό (π.χ. γράφτηκαν στα Γραφεία Απασχόλησης του Οργανισμού Απασχόλησης Εργατικού Δυναμικού, παρακολουθούσαν αγγελίες σε εφημερίδες κ.λπ.) ήταν δε διαθέσιμα να αναλάβουν αμέσως την απασχόληση που ενδεχομένως θα τους προσφερόταν. Στοιχεία για την ανεργία συγκεντρώνονται και από τα Γραφεία Απασχόλησης του ΟΑΕΔ, στα οποία εγγράφονται οι άνεργοι που αναζητούν απασχόληση μέσω των υπηρεσιών του οργανισμού αυτόν. Ωστόσο τα στοιχεία αυτά δεν δίνουν πλήρη εικόνα της ανεργίας, γιατί πολλοί άνεργοι δεν καταφεύγουν στον ΟΑΕΔ. Τέλος, στοιχεία για την ανεργία συλλέγονται και κατά τις απογραφές πληθυσμού. Οι απογραφές όμως αυτές διεξάγονται κάθε δέκα χρόνια και τα αποτελέσματά τους δημοσιεύονται με καθυστέρηση αρκετών ετών. Π' αυτό και τα στοιχεία τους έχουν περιορισμένη χρησιμότητα²¹.

1.19 Παράγοντες που συμβάλλουν στην αύξηση του φυσικού συντελεστή ανεργίας και μέτρα για τη μείωση του

Υπάρχουν πολλοί παράγοντες που επηρεάζουν τον συντελεστή ανεργίας.

Πρώτον, στη μεγαλύτερη είσοδο στην αγορά εργασίας νέων ατόμων και γυναικών που αποτελούν κατηγορίες εργαζομένων με ποσοστά ανεργίας τριβής και διαρθρωτικής ανεργίας συνήθως υψηλότερα από εκείνα του μέσου όρου των εργαζομένων. Λόγω της αύξησης της συμμετοχής στο εργατικό δυναμικό των δύο αυτών ομάδων αυξήθηκε ο φυσικός συντελεστής ανεργίας του συνόλου.

Δεύτερον, στην επέκταση και την ενίσχυση του συστήματος αποζημίωσης των ανέργων με τη μορφή επιδομάτων ανεργίας.

Τρίτον, στην επιβολή από το κράτος ή από συλλογικές συμβάσεις υποχρεωτικών κατώτατων μισθών και ημερομισθίων που βρίσκονται σε υψηλότερο επίπεδο από εκείνο που θα διαμορφωνόταν στην αγορά χωρίς την παρέμβαση και δημιουργούν ανεργία σε ομάδες ατόμων με χαμηλά προσόντα.

²⁰ ΑΘΗΝΑΣ ΠΕΤΡΑΚΗ-ΚΩΤΤΗ ΚΑΙ ΓΕΩΡΓΙΟΥ ΧΡΙΣΤ. ΚΩΤΤΗ, (2000), ΣΕΛ. 394-396.

²¹ ΑΘΗΝΑΣ ΠΕΤΡΑΚΗ-ΚΩΤΤΗ ΚΑΙ ΓΕΩΡΓΙΟΥ ΧΡΙΣΤ. ΚΩΤΤΗ, (2000), ΣΕΛ. 394-396.

Τέταρτον, στη διαχρονική αύξηση της διαρθρωτικής ανεργίας λόγω) των γρήγορων τεχνολογικών μεταβολών, της απελευθέρωσης του διεθνούς εμπορίου κ.λπ. Ορισμένοι κλάδοι αντιμετώπισαν σοβαρό προβλήματα και πολλές επιχειρήσεις έκλεισαν.

Ο ΟΑΕΔ είναι ένας μηχανισμός που μπορεί να χρησιμοποιηθεί για εύρεση εργασίας από τους εργαζόμενους. Από την οργάνωση αυτού του οργανισμού εξαρτάται η αποτελεσματικότητα και η ταχύτητα της σύζευξης των ανέργων με τις διαθέσιμες θέσεις εργασίας. Καλύτερη οργάνωση σημαίνει, μεταξύ άλλων, αρτιότερη και ταχύτερη εντόπιση των θέσεων εργασίας που υπάρχουν προς πλήρωση και μετάδοση της σχετικής πληροφόρησης στους ανέργους, καλύτερη γεωγραφική και κλαδική δικτύωση κ.ά. Στο παρελθόν στη χώρα μας δεν επιτρεπόταν η λειτουργία ιδιωτικών γραφείων εύρεσης εργασίας και αυτό δυσκόλευε την ένταξη των ανέργων σε θέσεις εργασίας, η πολιτική όμως αυτή άλλαξε. Παράλληλα εκσυγχρονίστηκαν και επεκτάθηκαν και οι σχετικές υπηρεσίες του ΟΑΕΔ²².

Οι άνεργοι έχουν ανάγκη για επαγγελματική κατάρτιση που δεν μπορούν όμως να πραγματοποιήσουν λόγω της μικρής ζήτησης στην αγορά εργασίας. Ο ΟΑΕΔ έχει πολλά τέτοια προγράμματα κατάρτισης τόσο για άτομα που δεν έχουν ακόμα αποκτήσει κάποια ειδίκευση όσο και για άλλα που έχουν ειδίκευση αλλά χρειάζεται να αποκτήσουν καινούργια. Παράλληλα, και πολλοί άλλοι φορείς του δημόσιου και του ιδιωτικού τομέα οργανώνουν ανάλογα προγράμματα.

²² ΑΘΗΝΑΣ ΠΕΤΡΑΚΗ-ΚΩΤΤΗ ΚΑΙ ΓΕΩΡΓΙΟΥ ΧΡΙΣΤ. ΚΩΤΤΗ, (2000), ΣΕΛ. 397-399.

ΔΕΥΤΕΡΟ ΚΕΦΑΛΑΙΟ

ΣΤΑΤΙΣΤΙΚΑ ΣΤΟΙΧΕΙΑ ΤΗΣ ΑΝΕΡΓΙΑΣ ΣΤΗΝ ΕΛΛΑΔΑ ΤΗΝ ΠΕΡΙΟΔΟ 2000-2016

2.1 Εισαγωγή

Στο παρόν κεφάλαιο θα αναλυθεί η ανεργία που ακολουθείται από το 2000 έως το 2017. Η κύρια πηγή που αντλήθηκαν τα στοιχεία είναι από την Ελληνική Στατιστική Αρχή μέσα από την οποία παρουσιάζεται η ανεργία κατά έτος. Για πιο ασφαλή συμπεράσματα μελετήθηκαν οι μήνες Ιούνιος και Δεκέμβριος. Ακόμα μελετήθηκαν και τα δύο φύλα και όλες οι ηλικίες ανθρώπων. Η Ελλάδα τα τελευταία χρόνια βρίσκεται σε οικονομική κρίση. Μέσα σε αυτά τα δύσκολα χρόνια της οικονομίας ψηφίστηκαν νόμοι οι οποίοι έφεραν μεταρρυθμίσεις στον τομέα της εργασίας. Νόμοι όπως ο 3845, ο 3871 και ο 3899 που ψηφίστηκαν το 2010, ο 4024 του 2011 και άλλοι του 2012, του 2013, το 2014 και το 2015.

2.2 Ανάλυση Δεδομένων και η ερευνητική διαδικασία

Η έρευνα είναι μια προσπάθεια που έχει ως σκοπό την διερεύνηση ορισμένων ερωτημάτων που τίθενται από τον ερευνητή για ένα συγκεκριμένο θέμα. Τα πορίσματα της έρευνας μπορούν να αναφέρονται σε θεωρητικό επίπεδο ή / και σε εμπειρικό επίπεδο. Και στις δύο περιπτώσεις στόχος είναι η διερεύνηση των δεδομένων που συχνά οδηγεί σε γενίκευση τους. Μεταξύ του προβλήματος που επιλέχθηκε για διερεύνηση και των πορισμάτων που προέκυψαν μεσολαβούν και κάποιες δραστηριότητες σύμφωνα με τις οποίες γίνεται η ερευνητική διαδικασία²³.

2.3 Η Απασχόληση στην Ελλάδα

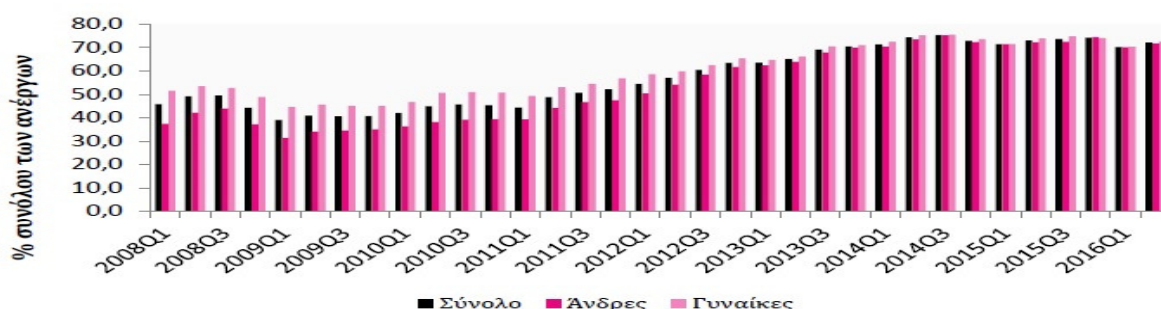

Πηγή: Eurostat, Έρευνα Εργατικού Δυναμικού, τριμηνιαία στοιχεία

Διάγραμμα 1: Ποσοστό (%) μακροχρόνιας ανεργίας στην Ελλάδα (α' τρίμηνο 1992-α' τρίμηνο 2016)

Πηγή Eurostat, Έρευνα Εργατικού Δυναμικού, τριμηνιαία στοιχεία

Όπως φαίνεται στο διάγραμμα 4 οι μακροχρόνιοι άνεργοι ανέρχονται σε 72,2%. Πρέπει να τονιστεί ότι η μακροχρόνια ανεργία συνδέεται με το εργατικό δυναμικό και με την υστέρηση στην αγορά εργασίας.

Με τους νόμους που αναφέρθηκαν στην εισαγωγή οι συνέπειες της απορρύθμισης των εργασιακών σχέσεων έγιναν αντιληπτές στην Ελλάδα κυρίως από την εφαρμογή των μνημονίων. Αυτή την περίοδο υπάρχει άνοδος της μερικής απασχόλησης (διάγραμμα 6).

²³ ΜΑΡΚΑΚΗΣ Γ. ΒΑΣΙΛΗΣ, (2005), ΣΕΛ. 31.

Τα στοιχεία της ΕΛΣΤΑΤ δείχνουν τις μεταβάσεις που έγιναν στα ποσοστά ανεργίας. Συγκεκριμένα βλέπουμε στους πίνακες που ακολουθούν τα ποσοστά ανεργίας από το 1998 έως 2016. «Κατά το Δ' τρίμηνο του 2008 το ποσοστό ανεργίας (δηλαδή η αναλογία % των ανέργων στο σύνολο του εργατικού δυναμικού, που είναι το άθροισμα απασχολουμένων και ανέργων) ανήλθε σε 7,9%. Το αντίστοιχο τρίμηνο του 2007 ανερχόταν στο 8,1%. Είναι το μικρότερο ποσοστό ανεργίας για το τέταρτο τρίμηνο του έτους από το 1998, έτος από το οποίο η Έρευνα Εργατικού δυναμικού άρχισε να διεξάγεται σε τριμηνιαία βάση²⁴».

Έτος	1998	1999	2000	2001	2002	2003	2004	2005	2006	2007	2008	2009
Ανεργία (%) Δ' Τριμήνου	11,4	12,7	11,0	11,2	10,2	9,9	10,4	9,7	8,8	8,1	7,9	10,3

Πίνακας 1. Ποσοστό Ανεργίας (%): Δ' τρίμηνο 1998 – 2009

Πηγή: <http://www.statistics.gr/el/statistics/-/publication/SJO01/2016-Q4>

Στο Δ' τρίμηνο του 2009 ανήλθε σε 10,3% ενώ το 2008 ήταν 7,9%.

«Το ποσοστό ανεργίας των γυναικών (14,0%) είναι σχεδόν διπλάσιο από των ανδρών (7,7%). Από την κατά ομάδες ηλικιών διάρθρωση της ανεργίας προκύπτει ότι το υψηλότερο ποσοστό παρατηρείται στους νέους ηλικίας 15-29 ετών, ήτοι 20,4%. Για νέες γυναίκες το αντίστοιχο ποσοστό φθάνει στο 26,2%²⁵».

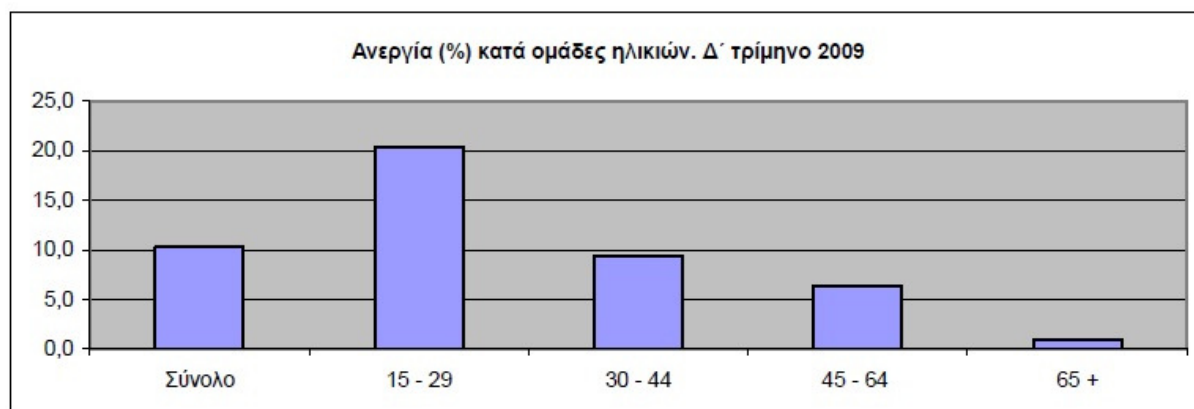

Διάγραμμα 2: Ανεργία (%) κατά φύλο και επίπεδο εκπαίδευσης Δ' τρίμηνο 2008 και 2009

Πηγή: <http://www.statistics.gr/el/statistics/-/publication/SJO01/2016-Q4>

Οι συνέπειες της οικονομικής ύφεσης στην Ελλάδα είναι εμφανείς σε πολλές πτυχές της καθημερινότητας. Γενικά είναι ένα πρόβλημα που διαχρονικά απασχολεί τις ελληνικές κυβερνήσεις ιδίως τα τελευταία έτη που έχει πάρει μεγάλες διαστάσεις λόγω της παρούσας κοινωνικής και οικονομικής κατάστασης. Σύμφωνα με την έκθεση της ΕΛΣΤΑΤ, το τρίτο τρίμηνο του 2014, το ποσοστό της ανεργίας διαμορφώθηκε στο 25,5%, με τον αριθμό των ανέργων να ανέρχεται σε 1.229.370. Το ποσοστό των μακροχρόνια ανέργων εκτινάχθηκε στο 75,4% και εκείνο των «νέων ανέργων» ανέρχεται στο 24%. Παράλληλα ένας στους δυο νέους έως 24 ετών είναι άνεργος και ειδικά στις νέες γυναίκες, το ποσοστό φθάνει στο 56,6%. Ηλικιακά, το υψηλότερο ποσοστό ανεργίας παρατηρείται στους νέους 15-24 ετών(49,5%) και στα άτομα 25-29 ετών(39,7%). Ακολουθούν, οι ηλικίες 30-44 ετών(24,7%), 45-64 ετών(18,5%) και 65 και άνω(9,3%).

²⁴ <http://www.statistics.gr/el/statistics/-/publication/SJO01/2016-Q4>

²⁵ <http://www.statistics.gr/el/statistics/-/publication/SJO01/2016-Q4>

Το Ελληνικό κράτος έχει πάρει μέτρα κατά της οικονομικής κρίσης όπως είναι η περιστολή των δημοσίων δαπανών λαμβάνοντας ταυτόχρονα βοήθεια από Διεθνείς θεσμούς. Το κράτος πρόνοιας έχει συρρικνωθεί ανησυχητικά. Όσον αφορά τους άνεργους, το βασικό μηνιαίο επίδομα που λάμβαναν μειώθηκε στα 360,00 ευρώ και καταβάλλεται για ένα χρόνο. Τα μέτρα που λαμβάνονται δεν φαίνεται να είναι αρκετά παρατηρώντας το μεγάλο ποσοστό των μακροχρόνιων ανέργων που υπάρχει και επιπλέον ότι υποχρεώνονται μετά το χρόνο που λαμβάνουν το επίδομα να καλύπτουν μόνοι τους τα έξοδα χωρίς επιπλέον στήριξη. Όλα αυτά τη στιγμή που στην αγορά εργασίας Στην αγορά εργασίας επικρατούν δυσμενείς συνθήκες καθώς όποιος χάνει τη δουλειά του πολύ δύσκολα βρίσκει νέα θέση εργασίας, ή αν βρει, πιθανόν να είναι χωρίς ασφάλιση και με πολύ χαμηλές αποδοχές. Αυτή η κατάσταση έχει διαμορφωθεί στην αγορά εργασίας μετά την ψήφιση μιας σειρά νόμων, όπως την κατάργηση των συλλογικών συμβάσεων και τη μείωση του βασικού μισθού με παράλληλη επικράτηση ελαστικών εργασιακών σχέσεων, που έχουν μεταμορφώσει ριζικά τον τομέα της απασχόλησης στη χώρα μας. Τα στοιχεία μιλούν από μόνα τους. Οι αριθμοί αυτοί αποτελούν απλά στατιστικά αποτελέσματα, αλλά δεν αντικατοπτρίζουν την ουσία του εν λόγω προβλήματος.

Η ανεργία στην Ελλάδα από το 2000 έως το 2017 έχει διάφορες βαθμίδες. Άλλες φορές είναι πολύ υψηλή και άλλες πολύ χαμηλή. Ο βαθμός της ανεργίας εξαρτάται από την οικονομία της χώρας η οποία παρουσιάζει ορισμένα χαρακτηριστικά γνωρίσματα τα οποία αποτελούν παράγοντα ενίσχυσης της ανεργίας. Δηλαδή όσο τα χαρακτηριστικά αυτά εδραιώνονται μέσα στην οικονομία τόσο αυξάνεται η ανεργία. Χαρακτηριστικά τα οποία παρατηρούνται από πολύ παλαιά μέχρι σήμερα. Τα χαρακτηριστικά που αυξάνουν την ανεργία όταν ενισχύονται στην ελληνική οικονομία είναι τα εξής:

- Η ακαμψία της αγοράς εργασίας
- Η εποχικότητα των κλάδων που είναι βασικοί για τη οικονομική δραστηριότητα της χώρας
- Η φοροδιαφυγή σε όλους τους κλάδους
- Το λαθρεμπόριο στα προϊόντα
- Το μέγεθος των επιχειρήσεων και η θέση των μικρομεσαίων στην ελληνική οικονομία
- Η παραοικονομία

Η φοροδιαφυγή θεωρείται στην ουσία παρακλάδι της παραοικονομίας όπως επίσης και η διαφθορά των δημοσίων υπαλλήλων.

Οι φόροι είναι η κοινωνική υποχρέωση που αντιστοιχεί στον κάθε φορέα φορολογούμενο που ζει μέσα στην κοινωνία. Όπως είχε πει και ο αμερικάνος δικαστής Όλιβερ Γουέντελ Χολμς «φόροι είναι το αντίτιμο που πληρώνουμε για να ζούμε σε μία πολιτισμένη κοινωνία». Βέβαια δεν συναινούν όλοι οι πολίτες σε αυτό υποστηρίζοντας την φοροδιαφυγή ασχέτως εάν γνωρίζουν τις επιπτώσεις που έχει αυτή τους η πράξη. Η φοροδιαφυγή είναι από τα σημαντικότερα προβλήματα που έχουν να αντιμετωπίσουν όλα τα κράτη. Ειδικότερα στην Ελλάδα το πρόβλημα φαίνεται να είναι αρκετά οξύ. Όλες οι μελέτες που έχουν γίνει έχουν δείξει ότι στην Ελλάδα το πρόβλημα είναι μεγάλο σε σχέση με άλλες αναπτυγμένες χώρες. Η φοροδιαφυγή είναι ένα αίτιο το οποίο επιβαρύνει την άσχημη οικονομική κατάσταση της χώρας.

Το πρόβλημα της φοροδιαφυγής στην Ελλάδα χαρτογραφείτε με την έρευνα της διαΝΕΟσις, σε συνεργασία με την Ernst & Young, όπου αναλύει τα διαθέσιμα στοιχεία που υπάρχουν για το ύψος και τη φύση του προβλήματος, και διατυπώνει λύσεις για την αντιμετώπισή του.

2.4 Πόση είναι η φοροδιαφυγή στην Ελλάδα;

Τα διαφυγόντα έσοδα από τη φοροδιαφυγή των **φυσικών προσώπων**, σύμφωνα με τις εκτιμήσεις που προκύπτουν από τις μελέτες που γίνονται για το μέγεθος της φοροδιαφυγής στην Ελλάδα κυμαίνονται **από 1,9% ως 4,7% του ΑΕΠ** ετησίως.

Με την φοροδιαφυγή στον **ΦΠΑ** εκτιμάται ότι χάνετε το **3,5% του ΑΕΠ**.

Με το **λαθρεμπόριο από ποτά, τσιγάρα και καύσιμα** οι απώλειες αντιστοιχούν στο **0,5%** περίπου του ΑΕΠ.

Τα διαφυγόντα κέρδη, για τα νομικά πρόσωπα, από τη φοροδιαφυγή και φοροαποφυγή των **επιχειρήσεων** υπολογίζονται κοντά στο **0,15% του ΑΕΠ**.

Δηλαδή η φοροδιαφυγή στην Ελλάδα προσδιορίζεται σε ποσοστό **από 6% ως 9% του ΑΕΠ**, που αντιστοιχεί σε **€11 και €16 δισ. το χρόνο**.

Εξαιρετικό ενδιαφέρον φαίνεται να είναι το ποιος φοροδιαφεύγει και κατά πόσο, κάτι το οποίο καταρρίπτει αρκετούς μύθους.

2.5 Ποιος πληρώνει φόρους στην Ελλάδα;

Το Ελληνικό κράτος πρέπει να αποπληρώνει περίπου 12 δισ. € το χρόνο, συντάξεις 28 δισ. € το χρόνο, για μισθούς των δημοσίων υπαλλήλων 15 δισ. € το χρόνο. Όλες αυτές οι υποχρεώσεις καλούνται να καλυφθούν οι δεσμεύσεις να πραγματοποιούνται σημαντικά πρωτογενή πλεονάσματα. Ένα άλλο κοινωνικό πρόβλημα που είναι υψηλό στην Ελληνική οικονομία είναι η παραοικονομία. Στην περίοδο 1999-2010 το ποσοστό της είναι 27% ενώ το 2015 το ποσοστό της έφτασε το 22,4% του ΑΕΠ. Τα 2/3 αυτής είναι αποτελέσματα της αδήλωτης εργασίας. Τα παραπάνω στοιχεία οδήγησαν αναλόγως και την παραοικονομία.

Για τη φοροδιαφυγή στην Ελλάδα, περιλαμβάνονται στοιχεία στη μελέτη της διαΝΕΟσις, όπου και παρουσιάστηκε σε ενημερωτική εκδήλωση του ΣΕΒ με θέμα: «Παραοικονομία και φοροδιαφυγή στην Ελλάδα. Η χώρα χρειάζεται λύσεις». Γενικά η παραοικονομία στην Ελλάδα κυμαίνεται από 20% έως 30% του ΑΕΠ ποσοστά ιδιαίτερα υψηλά για αναπτυγμένη οικονομία. Η φοροδιαφυγή κυμαίνεται από 1,9% έως και 4,7% του ΑΕΠ των φυσικών προσώπων 0,45% είναι ποσοστό του λαθρεμπορίου από ποτά, τσιγάρα και καύσιμα και 3,5% των επιχειρήσεων. Στην κορυφή της λίστας βρίσκεται διαχρονικά η Ελλάδα.



Εικόνα 1: Μέγεθος παραοικονομίας

Πηγή: <https://jodi.graphics/2017/09/02/%CF%80%CE%B1%CF%81%CE%B1%CE%BF%CE%B9%CE%BA%CE%BF%CE%BD%CE%BF%CE%BC%CE%AF%CE%B1/>

Η έρευνα επιτελέστηκε από το Πανεπιστήμιο Tübingen στη Γερμανία, από το Ινστιτούτο για την Εφαρμοσμένη Οικονομική Έρευνα, όπου αποτυπώνονται διαχρονικά στοιχεία από το 2003 για μια σειρά χωρών. Από ότι φαίνεται η **Ελλάδα**, βρίσκεται σταθερά από το 2003 μέχρι το 2017 στην πρώτη θέση όσον αφορά στο μέγεθος της παραοικονομίας (σε σχέση με το ΑΕΠ). Ενώ δηλαδή το 2003, η παραοικονομία αφορούσε σχεδόν 1 στα 3 ευρώ, σήμερα έχει περιοριστεί στα 1 στα 5 ευρώ. (2003: 28,2% – 2010: 25,4% – 2017: 21,5%). Στο ίδιο ύψος φαίνεται να κινείται και η **Ιταλία** (2003: 26,1% – 2010: 21,8% – 2017: 19,8%) όπως και η **Ισπανία** με την **Πορτογαλία** (2003: 22,2% – 2010: 19,4% και 19,2% – 2017: 17,2% και 16,6% αντίστοιχα).

Στη **Γερμανία** υπολογίζεται πως το 2003 το μέγεθος της οικονομίας ήταν 16,7%, το 2010: 13,5% και το 2017: 10,4%. Με λίγο καλύτερη εξέλιξη, παρουσιάζοντας παρόμοια εικόνα, εμφανίζεται η **Ολλανδία** (2003: 12,7% – 2010: 10,0% – 2017: 8,4%). Η **Ελβετία** το 2003: 9,5% – 2010: 8,1% και το 2017: 6,0%²⁶.

2.6 Η Ανεργία κατά φύλο

Στη συνέχεια παρουσιάζεται η ανεργία στην Ελλάδα με κριτήριο το φύλο. Όπως και στην προηγούμενη ενότητα έτσι και σε αυτή επιλέχθηκαν οι μήνες Ιούνιος και Δεκέμβριος. Συγκεκριμένα η ανεργία κινήθηκε από 4,9% έως 13,2% για τους άνδρες και από 10,7% έως 19,9% για τις γυναίκες για τον μήνα Ιούνιο από το 2006 έως το 2011. Ακόμα το ποσοστό ανεργίας των ανδρών κινήθηκε από 17,9% έως 24,9% και για τις γυναίκες από 25,3% έως 31,5% για τον μήνα Ιούνιο από το 2012 έως το 2017. Για τον μήνα Δεκέμβριο η ανεργία για τους άνδρες κινήθηκε από 6% έως 18,6% για τα έτη 2004 έως το 2011 ενώ για τις γυναίκες ήταν από 12,2% έως 25,6%. Για τα υπόλοιπα έτη από το 2012 έως το 2016 το ποσοστό ανεργίας των ανδρών κινήθηκε μεταξύ 19,5% και 24,5% ενώ για τις γυναίκες η ανεργία κινήθηκε, για τα ίδια έτη, μεταξύ 27,6% έως 31,3%.

Ποσοστό (%) ανεργίας κατά φύλο, Ιούνιος 2012 - 2017

Φύλο	Ιούνιος					
	2012	2013	2014	2015	2016	2017
Άρρενες	22,2	24,9	23,7	21,8	19,8	17,9
Θήλειες	28,5	31,5	30,6	28,8	28,0	25,3
Σύνολο	24,9	27,8	26,7	25,0	23,5	21,2

Πίνακας 2: Η ανεργία κατά φύλο
Πηγή: ΕΛΣΤΑΤ

Φύλο	Δεκέμβριος				
	2004	2005	2006	2007	2008

²⁶<https://jodi.graphics/2017/09/02/%CF%80%CE%B1%CF%81%CE%B1%CE%BF%CE%B9%CE%BA%CE%BF%CE%BD%CE%BF%CE%BC%CE%AF%CE%B1/>

Άρρενες	6,6	6,4	6,0	6,1	6,5
Θήλειες	16,7	14,4	14,1	13,0	12,2
Σύνολο	10,7	9,7	9,3	8,9	8,9

Πίνακας 3: Ποσοστό ανεργίας κατά φύλο: Δεκέμβριος 2004 - 2008
Πηγή: ΕΛΣΤΑΤ

Φύλο	Δεκέμβριος					
	2009	2010	2011	2012	2013	2014
Άρρενες	7,9	12,1	18,6	23,8	24,5	23,4
Θήλειες	14,4	18,3	25,6	29,8	30,8	29,3
Σύνολο	10,7	14,8	21,7	26,4	27,3	26,0

Πίνακας 4: Ποσοστό ανεργίας κατά φύλο: Δεκέμβριος 2009 - 2014
Πηγή: ΕΛΣΤΑΤ

Δεκέμβριος

	2011	2012	2013	2014	2015	2016
Άρρενες	18,3	23,6	24,5	22,9	20,9	19,5
Θήλειες	25,1	30,0	31,3	29,6	28,2	27,6
Σύνολο	21,3	26,4	27,5	25,8	24,1	23,1

Πίνακας 5: Ποσοστό ανεργίας κατά φύλο, Δεκέμβριος 2011 - 2016
Φύλο
Πηγή: ΕΛΣΤΑΤ

2.7 Η Ανεργία κατά Ηλικία

Ομάδες ηλικιών	Δεκέμβριος				
	2004	2005	2006	2007	2008
15-24 ετών	28,0	26,7	28,4	24,5	26,3
25-34 »	14,1	12,0	12,8	12,7	11,6
35-44 »	8,5	8,2	7,3	6,8	6,8
45-54 »	5,2	5,8	4,9	5,6	5,7
55-64 »	5,3	4,3	3,5	3,0	4,5
65-74 »	0,9	2,3	2,1	0,5	0,0
Σύνολο	10,7	9,7	9,3	8,9	8,9

Πίνακας 6: Ποσοστό ανεργίας κατά ομάδες ηλικιών: Δεκέμβριος 2004 - 2008 Πηγή: ΕΛΣΤΑΤ

ΟΜΑΔΕΣ ΗΛΙΚΙΩΝ	2009	2010	2011	2012	2013	2014
15-24 ετών	28,8	37,8	51,7	58,4	56,2	51,2
25-34 »	13,2	20,4	28,6	32,9	36,3	35,0
35-44 »	8,9	12,1	17,7	22,9	24,0	22,5
45-54 »	7,1	9,8	15,4	19,7	20,6	20,9
55-64 »	5,0	7,0	10,8	15,8	17,5	16,4
65-74 »	1,2	1,8	4,0	6,8	10,6	10,6
Σύνολο	10,7	14,8	21,7	26,4	27,3	26,0

Πίνακας 7: Ποσοστό ανεργίας, κατά ομάδες ηλικιών: Δεκέμβριος 2009 – 2014
Πηγή: ΕΛΣΤΑΤ

Ομάδες ηλικιών	Δεκέμβριος					
	2011	2012	2013	2014	2015	2016
15-24	51,0	58,8	57,2	51,2	50,1	45,2
25-34	28,4	33,9	36,3	34,0	30,5	30,2
35-44	17,7	23,0	24,1	22,9	20,7	20,0
45-54	15,4	19,6	20,6	20,7	19,7	18,8
55-64	10,5	15,9	17,5	16,5	19,1	19,4
65-74	3,7	7,5	10,4	11,7	11,5	13,2
Σύνολο	21,3	26,4	27,5	25,8	24,1	23,1

Πίνακας 8: Ποσοστό ανεργίας κατά ομάδες ηλικιών, Δεκέμβριος 2011 - 2016 Πηγή:
ΕΛΣΤΑΤ

Ομάδες ηλικιών	Ιούνιος					
	2006	2007	2008	2009	2010	2011
15-24 ετών	24,5	21,3	22,3	22,9	29,8	43,3
25-34 »	10,4	12,1	10,3	11,8	16,2	22,6
35-44 »	7,2	5,8	5,1	7,1	9,4	13,2
45-54 »	4,4	4,9	4,4	5,3	7,5	10,5
55-64 »	3,3	3,4	3,1	3,8	6,6	7,7
65-74 »	1,0	0,5	0,6	0,7	2,2	2,7
Σύνολο	8,3	8,2	7,3	8,6	11,6	16,0

Πίνακας 9: Ποσοστό ανεργίας, κατά ομάδες ηλικιών: Ιούνιος 2006 - 2011 Πηγή ΕΛΣΤΑΤ

Ομάδες ηλικιών	Ιούνιος					
	2012	2013	2014	2015	2016	2017
15-24	55,4	59,1	49,0	48,2	46,5	43,3
25-34	32,0	36,5	35,3	31,8	29,6	26,8
35-44	21,4	24,0	22,8	22,8	19,9	19,3
45-54	18,3	20,4	21,0	19,7	19,3	16,8
55-64	13,8	15,3	17,4	16,5	19,9	16,8
65-74	4,0	15,3	11,5	12,4	12,5	11,8
Σύνολο	24,9	27,8	26,7	25,0	23,5	21,2

Πίνακας 10: Ποσοστό (%) ανεργίας κατά ομάδες ηλικιών, Ιούνιος 2012 – 2017 Πηγή: ΕΛΣΤΑΤ

Στις ηλικίες από 25-34 ετών η ανεργία κινήθηκε το μήνα Ιούνιο από 10,4% έως 11,8% από το 2006 έως το 2009 ενώ το 2010 έφτασε το 16,20% και από το 2011 και έπειτα κινήθηκε από 22,60% έως 36,50% το 2013. Για τις ίδιες ηλικίες τον μήνα Δεκέμβριο η ανεργία είχε τιμές από 14,10% το 2004 έως 12,8% το 2006 ενώ από το 2010 έως σήμερα κινήθηκε μεταξύ 20,4% έως 36,30%.

Για ηλικίες 35-44 η ανεργία κινήθηκε για τον μήνα Ιούνιο από 7,2% έως 9,4% για τα έτη 2006 έως 2010 και από 13,20% έως 24% για τα έτη 2011 έως το 2017. Για τα αντίστοιχα έτη αλλά για το μήνα Δεκέμβριο η ανεργία κινήθηκε μεταξύ 6,8% έως 12,1% και 17,7% έως 24,1%. Για τις ηλικίες μεταξύ 45 έως 54 ετών τα ποσοστά για τον μήνα Ιούνιο κινήθηκαν μεταξύ 4,4% έως 10,5% για τα έτη 2006 έως το 2011 ενώ τα αντίστοιχα ποσοστά για τον μήνα Δεκέμβριο κινήθηκαν μεταξύ 4,9% έως 15,4%. Ακόμα για τις ίδιες ηλικίες τα ποσοστά ανεργίας ήταν από 18,3% έως 21% για τα έτη 2012 έως και τα 2017 για τον μήνα Ιούνιο και από 19,6% έως 20,7% για τον μήνα Δεκέμβριο. Η ανεργία στις ηλικίες από 55 έως 64 ετών για τα έτη από 2006 έως το 2011 κινήθηκαν από 3,3% έως 7,7% για το μήνα Ιούνιο και από 3% έως 10,8% για το μήνα Δεκέμβριο. Ακόμα για το μήνα Ιούνιο και για τις ίδιες ηλικίες τα ποσοστά είναι από 13,8% έως 19,9% για τα έτη από 2012 έως το 2017, ενώ για τα αντίστοιχα έτη αλλά για το μήνα Δεκέμβριο τα ποσοστά είναι μεταξύ 15,9% και 19,4%. Τέλος για τις μεγαλύτερες ηλικίες από 65 έως 74 ετών τα ποσοστά ανεργίας κινήθηκαν μεταξύ του 0,5% και του 2,7% για το μήνα Ιούνιο για τα έτη 2006 έως 2011 και από 4% έως 15,3% για τα έτη 2012 έως 2017. Για τις ίδιες τον μήνα Δεκέμβριο η ανεργία κινήθηκε μεταξύ 0,9% έως 4% για τα έτη 2004 έως το 2011 και από 15,8% έως 13,2% για τα έτη 2012 έως το 2016.

2.8 Μερική Απασχόληση

2.8.1 Η διάρκεια της σύμβασης εργασίας

Η σύμβαση ορισμένου χρόνου μπορεί να επηρεάζεται από τον σκοπό της επιχείρησης και από το είδος της επιχείρησης ή το είδος και το σκοπό της εργασίας. Ένα παράδειγμα είναι η εποχιακή εργασία κάποιων επιχειρήσεων όπως των ξενοδοχειακών μονάδων που λειτουργούν σεζόν ή εργοστάσια που λειτουργούν κατά τους μήνες συγκομιδής πχ τα εργοστάσια που μαζεύουν αλάτι ή φτιάχνουν επεξεργασμένες ελιές. Άλλο παράδειγμα είναι η ανάληψη εργασίας από κάποιον άντρα εργαζόμενο ο οποίος πρέπει να σταματήσει την εργασία του προκειμένου να εκπληρώσει τις στρατιωτικές του υποχρεώσεις. Η επιχείρηση θα

πρέπει να τον αντικαταστήσει για όσο καιρό θα είναι στο στρατό με έναν άλλο εργαζόμενο για ορισμένο χρονικό διάστημα. Στα παραδείγματα φαίνεται η εποχιακή εργασία η οποία είναι για ορισμένο χρονικό διάστημα. Όπως είναι λογικό για εργασία ορισμένου χρονικού διαστήματος υπογράφεται σύμβαση εργασίας που είναι για ορισμένο χρόνο. Σημαντικό ρόλο για την λύση της παίζει το είδος της σύμβασης. Η σύμβαση εργασίας ορισμένου χρόνου λύεται με το πέρας του χρονικού διαστήματος που αναγράφεται στη σύμβαση (παύει αυτοδικαίως) και έτσι δεν απαιτείται καταγγελία ή προειδοποίηση. Αντίθετα η σύμβαση αορίστου χρόνου λύεται με απόλυση από την πλευρά του εργαζομένου²⁷.

Σε κάθε περίπτωση πάντως ο εργοδότης είναι υποχρεωμένος να αναγγείλει την, με οποιοδήποτε τρόπο, λύση της σύμβασης εργασίας αορίστου ή ορισμένου χρόνου στην αρμόδια Υπηρεσία του ΟΑΕΔ. Η αναγγελία ενεργείται με την παράδοση σχετικού εγγράφου στον ΟΑΕΔ, εντός προθεσμίας 8 ημερών από την ημερομηνία λύσης της σύμβασης. Η μη τήρηση της υποχρέωσης αναγγελίας επιφέρει ποινικές κυρώσεις εις βάρος του εργοδότη, ενώ δεν αποκλείεται να δημιουργηθεί υποχρέωση αποζημίωσης του εργαζομένου για τη ζημία που υπέστη από τη μη καταβολή του επιδόματος ανεργίας²⁸.

2.8.2 Μειωμένη απασχόληση (ή απασχόληση περιορισμένης διάρκειας)

Οι μορφές της μειωμένης απασχόλησης είναι διάφορες. Με τον όρο "μειωμένη απασχόληση" δίνεται η έννοια που καλύπτει την εργασία ορισμένου χρόνου. Ακόμα στην οικονομία δίνεται και με την έννοια της αυτοαπασχόλησης. Γενικά η μειωμένη εργασία είναι η εργασία κάθε μορφής που υπολείπεται από την κανονική από αποχή χρόνου εργασίας με αντίστοιχη μειωμένη αμοιβή. Στη Γαλλία τελευταία χρησιμοποιείται ο όρος «εργασία περιορισμένης διάρκειας». Μια πρώτη διάκριση στο εσωτερικό της θα ήταν η διάκριση ανάμεσα στη μερική απασχόληση, όρος που αποδίδει καλύτερα και τους αντίστοιχους ξενόγλωσσους (*travail a temps partiel, teilzeitarbeit, part-time*), την ευκαιριακή ή πρόσκαιρη ή προσωρινή εργασία (*travail temporaire, temporare Arbeit*) και στη συγγενή της μορφή, την εποχιακή εργασία (*travail saisonier*). Το χαρακτηριστικό των δύο παραπάνω (τελευταίων) μορφών είναι ότι πρόκειται για σύμβαση εργασίας σε ορισμένα χρονικά διαστήματα με αυτοτελείς συμβάσεις και ίσως με εναλλαγή εργοδοτών κατά περιόδους. Στη μερική απασχόληση ο εργαζόμενος δεν πλήρη ολόκληρο ωράριο αλλά μειωμένο, ενώ κατά τα άλλα αορίστου και ορισμένου χρόνου συμβάσεις παρουσιάζουν πολλές ομοιότητες. Ανάμεσα στην εποχιακή εργασία και στην προσωρινή είναι ότι στην πρώτη υπάρχει σύνδεση με το κοινωνικό φαινόμενο που θέλει την επιχείρηση να αλλάζει υπαλλήλους (δανεισμός μισθωτών) ενώ στη δεύτερη η εργασία συνδέεται με τις εποχιακές ανάγκες της επιχείρησης ορισμένους μήνες και όχι ολόκληρο το χρόνο. Με την ευκαιριακή εργασία συνδέεται στενά το θέμα προσδιορισμού του εργοδότη και με την εποχιακή το θέμα των συμβάσεων ορισμένου χρόνου, γι' αυτό και εξετάζονται αυτά στις αντίστοιχες θέσεις. Από άλλη άποψη η μερική απασχόληση θα μπορούσε να διακριθεί σε συμβατική ή εκούσια και σε εξαναγκαστή με μονομερή επιβολή από τον εργοδότη ή και από τη διοίκηση²⁹.

2.8.3 Οι όροι της συμφωνίας για τη μερική απασχόληση

Σύμφωνα με το νόμο η μερική απασχόληση απαιτεί ότι και στην ολική δηλαδή ίδια αντιμετώπιση, ίδιες αμοιβές (αλλά αναλογικές με το χρόνο εργασίας) και φυσικά συμφωνία εργασίας με έγγραφη σύμβαση μεταξύ του εργοδότη και του εργαζομένου. Ιδίως στη μερική απασχόληση η έγγραφη σύμβαση είναι πολύ πιο απαραίτητη.

²⁷ ΓΕΩΡΓΙΑΔΟΥ ΝΙΚΗ, (2012), ΣΕΛ.43-45

²⁸ ΓΕΩΡΓΙΑΔΟΥ ΝΙΚΗ, (2012), ΣΕΛ.43-45

²⁹ ΚΟΥΚΙΑΔΗΣ ΙΩΑΝΝΗΣ, (2014), ΣΕΛ. 514-536

Η νομολογία, παλαιά και νεότερη, έχει σταθερά δεχτεί ότι η παράλειψη του έγγραφου τύπου και συγκεκριμένα της έγγραφης σύμβασης καθιστά τη σύμβαση μερικής απασχόλησης άκυρη, αλλά η ακυρότητα πλήττει μόνον τον όρο για μερική απασχόληση και όχι τη σύμβαση εργασίας. Αυτή θεωρείται έγκυρη ως σύμβαση με κανονικό ωράριο, με αποτέλεσμα να αποκλείεται όχι μόνον η μονομερής επιβολή της μερικής απασχόλησης αλλά και η δυνατότητα σιωπηρής αποδοχής της μερικής απασχόλησης.

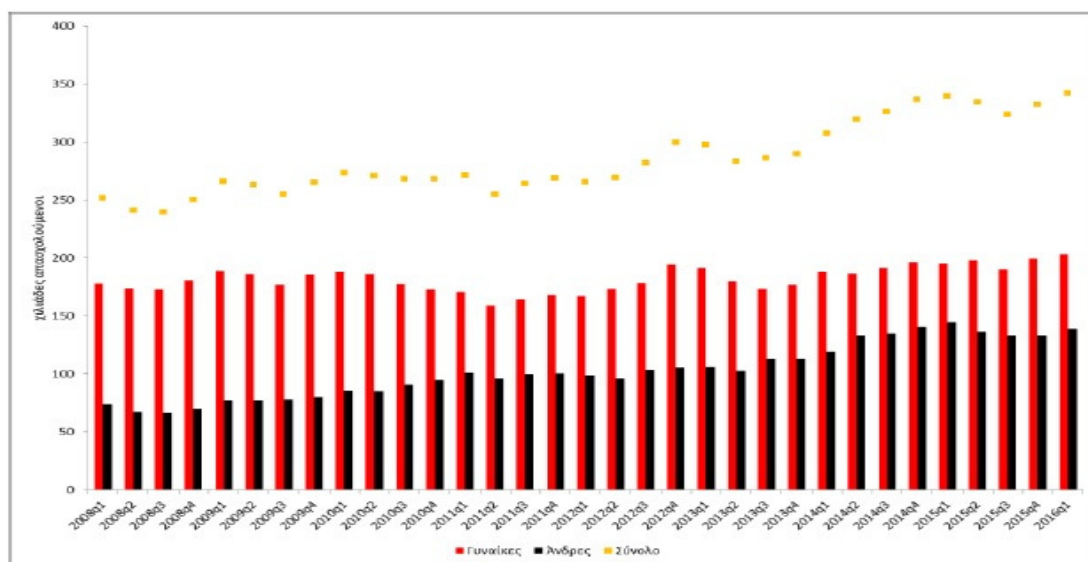

Πηγή: ΕΛΣΤΑΤ, Έρευνα Εργατικού Δυναμικού, τριμηνιαία στοιχεία
 Διάγραμμα 3: Μερική απασχόληση στην Ελλάδα (α' τρίμηνο 2008-α' τρίμηνο 2016)
 Πηγή:ΕΛΣΤΑΤ, Έρευνα Εργατικού Δυναμικού, τριμηνιαία στοιχεία

«Επίσης, οι δείκτες προστασίας της απασχόλησης (*Employment Protection Legislation – EPL*) του Οργανισμού Οικονομικής Συνεργασίας και Ανάπτυξης (ΟΟΣΑ) δείχνουν για την περίοδο 2008-2013 χειροτέρευση κατά 24,36% του δείκτη νομικής προστασίας από απόλυση για θέσεις εργασίας αορίστου χρόνου και κατά 18,18 για θέσεις προσωρινής απασχόλησης³⁰».

Έτος	Κλαδικές/εθνικές/ομοιοπαγγελματικές συμβάσεις	Επιχειρησιακές συμβάσεις	Τοπικές ομοιοπαγγελματικές συμβάσεις	Σύνολο	Ποσοστό συμμετοχής επιχειρησιακών συμβάσεων (%)
2010	65	227	14	306	74,18
2011	38	170	7	215	79,07
2012	23	976	6	1.005	97,11
2013	14	409	0	423	96,69
2014	14	286	5	305	93,77
2015	12	263	7	282	93,26
2016	10	318	6	334	95,21
Σύνολο	162	2.273	37	2.472	

Πίνακας 11: Συλλογικές Συμβάσεις Εργασίας (2010-2016)

Πηγή:<http://www.inegsee.gr/ekdosi/etisia-ekthesi-2017-ine-gsee-i-elliniki-ikonomia-ke-i-apascholisi/>

³⁰ <http://www.gsee.gr/wp-content/uploads/2016/11/INE-GSEE-1.pdf>

Στον πίνακα φαίνονται οι συλλογικές συμβάσεις από το έτος 2010 έως το 2016. Σε σύγκριση με τις εθνικές, τις τοπικές κλαδικές ΣΣΕ και τις επιχειρησιακές συμβάσεις οι τελευταίες υπερτερούν σε σχέση με τις άλλες δύο σε κάθε έτος. Αν εστιάσουμε για το 2016 θα δούμε ότι υπογράφηκαν Συγκεκριμένα 318 επιχειρησιακές συμβάσεις έναντι μόλις 10 των εθνικών και 6 των τοπικών. Σε ποσοστά το 95,21% του συνόλου των ΣΣΕ αποτελεί το ποσοστό των επιχειρησιακών, το 3% το ποσοστό των κλαδικών ενώ το 1,79% το ποσοστό των τοπικών συμβάσεων.

Το 2014 οι κλαδικές συμβάσεις είναι 14, το 2015 12 και το 2016 είναι 10. Οι κλαδικές συμβάσεις συνάχτηκαν σε συγκεκριμένα επαγγέλματα όπως για παράδειγμα σε ξενοδοχεία, σε ηλεκτρολόγους που κάνουν συντήρηση ανελκυστήρων, σε τράπεζες, σε βιομηχανία καπνού, στη ναυτιλία, σε τουριστικά γραφεία και σε κέντρα ξένων γλωσσών. Στους υπόλοιπους τομείς παρουσιάζεται έλλειψη.

Από το πληροφοριακό σύστημα ΕΡΓΑΝΗ γίνεται η καταγραφή των ροών απασχόλησης και των χαρακτηριστικών για τις συμβάσεις εργασίας.

Νέες προσλήψεις - Συμβάσεις						
Έτος	Πλήρης εργασία	Μερική εργασία	Εκ περιτροπής εργασία	Γενικό σύνολο νέων προσλήψεων	Σύνολο μερικής και εκ περιτροπής εργασίας	Ποσοστό (%) ευέλικτων μορφών εργασίας επί του συνόλου
2016	969.965	859.439	313.570	2.142.974	1.173.009	54,7
2015	805.064	677.521	326.967	1.809.552	1.004.488	55,5
2014	775.221	566.373	224.545	1.566.139	790.918	50,5
2013	593.337	412.019	101.868	1.107.224	513.887	46,4
2012	375.843	241.985	66.615	684.443	308.600	45,1
2011	460.706	233.558	6&300	762.564	301.858	39,6
2010	586.281	228.994	60.677	875.952	289.671	33,1
2009	746.911	157.738	40.489	945.138	198.227	21,0
Απόκλιση 2009-2016	223.054	701.701	273.081	1.197.836	974.782	81,4
Απόκλιση 2009-2016 (€/ο)	29,86	444,85	674,46	126,74	491,75	
Απόκλιση 2015-2016	164.901	181.918	-13.397	333.422	168.521	50,5
Απόκλιση 2015-2016(%)	20,48	26,85	-4,10	18,43	16,78	

Πίνακας 12: Νέες προσλήψεις ανά μορφή σύμβασης/απασχόλησης (2009-2016)

Πηγή:<http://www.inegsee.gr/ekdosi/etisia-ekthesi-2017-ine-gsee-i-elliniki-ikonomia-ke-i-apascholisi/>

Τα τελευταία χρόνια οι ευέλικτες μορφές εργασίας έχουν υπερτερήσει όπως φαίνεται και στον πίνακα 19 στα έτη 2014, 2015 και 2016 φαίνεται να υπερτερούν πάνω από 50 % οι ευέλικτες μορφές της μερικής και της εκ περιτροπής απασχόλησης χαρακτηριστικά οι προσλήψεις που έγιναν το 2009 αποτελούσαν το 79% ενώ το 2016 έχουν μειωθεί στο 45,3%. Το 2001 η μερική απασχόληση αποτελούσε το 4% της συνολικής απασχόλησης. Η σύγκριση μεταξύ δύο ετών (2015 και 2016) δείχνει την προτίμηση των εργοδοτών προς τις ευέλικτες μορφές απασχόλησης. Το 2016 έγιναν 164.901 περισσότερες προσλήψεις από το 2015 οι οποίες είναι 49,5% με πλήρης απασχόλησης και 50% με ευέλικτη μορφή εργασίας. Το 2016 υπήρχε αύξηση της μετατροπής των συμβάσεων από πλήρη σε μερική (και εκ περιτροπής) απασχόληση. Το 2016 έγιναν 51.262 μετατροπές έναντι το 2009 που έγιναν 16.977 δηλαδή

διαφορά πάνω από 200%. Το μεγαλύτερο ποσοστό παρουσιάζεται το 2012 (398%) σε σχέση με το 2009. Σε σύγκριση των δύο τελευταίων ετών, το 2016 η τάση μετατροπής των συμβάσεων από πλήρης σε ευέλικτη φαίνεται να μειώνεται σε σχέση με το 2015 κατά -13,08%. Το 2012 φαίνεται να είναι η χρονιά με το μεγαλύτερο αριθμό μετατροπών των συμβάσεων (84.490). Από το 2013 και μετά υπάρχει μείωση. Συγκεκριμένα το 2013 είναι 58.054, το 2014 είναι 45.789, το 2015 είναι 7251 και το 2016 είναι 51.262.

ΤΡΙΤΟ ΚΕΦΑΛΑΙΟ Η ΠΕΡΙΠΤΩΣΗ ΤΗΣ ΔΥΤΙΚΗΣ ΕΛΛΑΔΑΣ

3.1 Ανάλυση των στοιχείων με χρήση του SPSS

Είδη δείγματος. Τυχαίο δείγμα. Εκλογή δείγματος. Τυχαίοι αριθμοί

Υπάρχουν τα εξής δείγματα³¹:

Απλό τυχαίο δείγμα (Simple random sample): Σε ένα απλό τυχαίο δείγμα κάθε μέλος του πληθυσμού υπό εξέταση έχει την ίδια πιθανότητα εκλογής. Για παράδειγμα αν ο πληθυσμός έχει 1.000 στοιχεία, κάθε στοιχείο του απλού τυχαίου δείγματος έχει πιθανότητα εκλογής.

Συστηματικό δείγμα (Systematic ή quasi-random sample): Με το συστηματικό δείγμα εκλέγεται κάθε στοιχείο του πληθυσμού. Για παράδειγμα, κάθε 50 ανθρώπους σε έναν πληθυσμό 2.000 ανθρώπων.

Στρωματοποιημένο τυχαίο δείγμα (Stratified random sample): Στο στρωματοποιημένο τυχαίο δείγμα, που δηλαδή στο δείγμα αυτό εκλέγεται έτσι ώστε ορισμένες ομάδες προσώπων ή αντικειμένων να εμφανίζονται στο δείγμα με αριθμητικά μεγέθη ανάλογα του πραγματικού τους μεγέθους τους.

Για να μπορέσει να γίνει η έρευνα έγινε συλλογή και ταξινόμηση των δεδομένων. Συνέχεια έχει η στατιστική επεξεργασία.

Η έρευνα αγοράς έχει σαν σημείο αφετηρίας τη συγκέντρωση ενός αντιπροσωπευτικού δείγματος. Κάποια στοιχεία που είναι απαραίτητα να εξεταστούν είναι³²:

1. Δημογραφικά στοιχεία του ερωτώμενου,

α) Φύλο.

β) Ηλικία,

γ) Μόρφωση.

δ) Οικογενειακή κατάσταση.

2.

α) Συχνότητα

β) Ικανοποίηση πραγματικών αναγκών.

3.Μειονεκτήματα

Τα δείγματα είναι μια γνωστή και μετρήσιμη ποσότητα, στην οποία αντιπροσωπεύεται ένας πληθυσμός (population) με άγνωστα χαρακτηριστικά. Η στατιστική χρησιμοποιώντας τη θεωρία και τις στατιστικές μεθόδους (με την μορφή δείγματος) επεξεργάζεται πληροφορίες και να εξαγάγει συμπεράσματα (inferences) που αφορούν πληθυσμούς.

3.2 Έρευνα στο νομό Πελοποννήσου και των λοιπών περιφερειών με στατιστική ανάλυση δεδομένων

Για την εκπλήρωση της έρευνας χρησιμοποιήσαμε την διαδικασία συμπλήρωσης αίτησης την οποία είχαμε στείλει στις 30 Ιουλίου 2018 στον Οργανισμό Απασχόλησης Εργατικού Δυναμικού (ΟΑΕΔ) Πελοποννήσου ζητώντας δεδομένα που αφορούν ανέργους σε

³¹ ΦΡΑΓΚΟΣ ΚΩΝ. ΧΡΗΣΤΟΣ, (2004), ΣΕΛ. 33.

³² ΦΡΑΓΚΟΣ ΚΩΝ. ΧΡΗΣΤΟΣ, (2004), ΣΕΛ. 39.

περιοχές της Πελοποννήσου όσον αφορά τα έτη 2010 έως 2017. Έπειτα από επικοινωνία στις 10 Αυγούστου 2018 παραλείφθηκαν τα στοιχεία από τον κύριο Περδίκη Αντώνη, στη συνέχεια καταχωρήθηκαν και επεργάστηκαν τα δεδομένα από την ημέρα που μας δόθηκαν έως τις 28 Οκτωβρίου 2018 στο στατιστικό πρόγραμμα Statistical Package for Social Sciences SPSS (έκδοση IBM SPSS Statistics Installer) όπου και κάναμε τη στατιστική επεξεργασία των δεδομένων.

Η μέθοδος που χρησιμοποιείται στη έρευνα ονομάζεται ημιδομημένη συνέντευξη. Στην ημιδομημένη συνέντευξη ο συνεντευκτής ξεκινάει από ένα συγκεκριμένο θέμα έχοντας οριοθετήσει τα στοιχεία που ζητάει και συνήθως περιλαμβάνει ερωτήσεις κλειστού τύπου, χωρίς να υπάρχει αριθμός προκαθορισμένων ερωτήσεων και χρησιμοποιείται συχνά ως μια πιο ευέλιτη μορφή συνέντευξης. Σύμφωνα με το δείγμα μας, ζητήσαμε συγκεκριμένα στοιχεία για περιοχές της Πελοποννήσου για τις κατηγορίες: Χωρίς εκπαίδευση Ιανουαρίου και Ιουλίου 2010-2017. Άνεργοι κατά εκπαίδευση Ιανουαρίου και Ιουλίου 2010-2017 με περισσότερη ανάλυση σε απόφοιτοι πρωτοβάθμιας εκπαίδευσης Ιανουαρίου και Ιουλίου 2010-2017, απόφοιτοι δευτεροβάθμιας εκπαίδευσης Ιανουαρίου και Ιουλίου 2010-2017, απόφοιτοι ανώτερης εκπαίδευσης Ιανουαρίου και Ιουλίου 2010-2017. Άνεργοι κατά ηλικία με περισσότερη ανάλυση σε κατηγορίες: Εως 30 ετών Ιανουαρίου και Ιουλίου 2010-2017, από 30 έως 54 ετών Ιανουαρίου και Ιουλίου 2010-2017, από 55 ετών και άνω Ιανουαρίου και Ιουλίου 2010-2017. Και άνεργοι κατά φύλο που κατηγοριοποιούνται σε άνδρες Ιανουαρίου και Ιουλίου 2010-2017 και γυναίκες Ιανουαρίου και Ιουλίου 2010-2017.

ΧΩΡΙΣ ΕΚΠΑΙΔΕΥΣΗ

ΧΩΡΙΣ ΕΚΠΑΙΔΕΥΣΗ ΙΑΝΟΥΑΡΙΟΥ

ΠΙΝΑΚΑΣ 1

2010-ΔΕΛΤΙΑ ΑΝΕΡΓΩΝ ΑΝΩ

12ΜΗΝΩΝ-ΧΩΡΙΣ

ΕΚΠΑΙΔΕΥΣΗ ΙΑΝΟΥΑΡΙΟΥΣ

N	Valid	120
	Missing	0
Mean		3,7667
Std. Error of Mean		,10699
Median		3,0000
Mode		5,00
Std. Deviation		1,17204
Variance		1,374
Range		4,00
Minimum		1,00
Maximum		5,00
Sum		452,00
Percentiles	25	3,0000
	50	3,0000
	75	5,0000

Ο μέσος όρος των ανέργων άνω των 12 μηνών για τον Ιανουάριο 2010 ήταν περίπου 4 και το πλήθος των ανέργων που εμφανίζετα συχνότερα στις πόλεις είναι 5.

ΠΙΝΑΚΑΣ 2

2010-ΔΕΛΤΙΑ ΑΝΕΡΓΩΝ ΑΝΩ 12ΜΗΝΩΝ- ΧΩΡΙΣ ΕΚΠΑΙΔΕΥΣΗ ΙΑΝΟΥΑΡΙΟΣ

		Frequency	Percent	Valid Percent	Cumulative Percent
Valid	ΑΡΓΟΛΙΔΑ	2	1,7	1,7	1,7
	ΑΡΚΑΔΙΑ	12	10,0	10,0	11,7
	ΚΟΡΙΝΘΙΑ	51	42,5	42,5	54,2
	ΛΑΚΩΝΙΑ	2	1,7	1,7	55,8
	ΜΕΣΣΗΝΙΑ	53	44,2	44,2	100,0
	Total	120	100,0	100,0	

Στο σύνολο των ανέργων χωρίς εκπαίδευση Ιανουαρίου άνω των 12 μηνών το μεγαλύτερο ποσοστό εμφανίζεται στο νομό Μεσσηνίας με ποσοστό 44,2%.

ΠΙΝΑΚΑΣ 3

2010-ΔΕΛΤΙΑ ΑΝΕΡΓΩΝ ΕΩΣ 12ΜΗΝΩΝ-ΧΩΡΙΣ ΕΚΠΑΙΔΕΥΣΗ ΙΑΝΟΥΑΡΙΟΣ

N	Valid	593
	Missing	0
Mean		3,7302
Std. Error of Mean		,05291
Median		3,0000
Mode		5,00
Std. Deviation		1,28848
Variance		1,660
Range		4,00
Minimum		1,00
Maximum		5,00
Sum		2212,00
Percentiles	25	3,0000
	50	3,0000
	75	5,0000

Ο μέσος όρος των ανέργων εώς 12 μηνών για τον Ιανουάριο 2010 ήταν περίπου 4 και το πλήθος των ανέργων που εμφανίζετα συχνότερα στις πόλεις είναι 5.

ΠΙΝΑΚΑΣ 4
2010-ΔΕΛΤΙΑ ΑΝΕΡΓΩΝ ΕΩΣ 12ΜΗΝΩΝ-ΧΩΡΙΣ
ΕΚΠΑΙΔΕΥΣΗ ΙΑΝΟΥΑΡΙΟΣ

		Frequency	Percent	Valid Percent	Cumulative Percent
Valid	ΑΡΓΟΛΙΔΑ	35	5,9	5,9	5,9
	ΑΡΚΑΔΙΑ	53	8,9	8,9	14,8
	ΚΟΡΙΝΘΙΑ	224	37,8	37,8	52,6
	ΛΑΚΩΝΙΑ	6	1,0	1,0	53,6
	ΜΕΣΣΗΝΙΑ	275	46,4	46,4	100,0
	Total	593	100,0	100,0	

Στο σύνολο των ανέργων χωρίς εκπαίδευση Ιανουαρίου έως 12 μηνών το μεγαλύτερο ποσοστό εμφανίζεται στο νομό Μεσσηνίας με ποσοστό 46,4%.

ΠΙΝΑΚΑΣ 5
2011-ΔΕΛΤΙΑ ΑΝΕΡΓΩΝ ΑΝΩ
12ΜΗΝΩΝ-ΧΩΡΙΣ
ΕΚΠΑΙΔΕΥΣΗ ΙΑΝΟΥΑΡΙΟΣ

N	Valid	306
	Missing	0
Mean		3,9020
Std. Error of Mean		,07239
Median		5,0000
Mode		5,00
Std. Deviation		1,26628
Variance		1,603
Range		4,00
Minimum		1,00
Maximum		5,00
Sum		1194,00
Percentiles	25	3,0000
	50	5,0000
	75	5,0000

Ο μέσος όρος των ανέργων άνω των 12 μηνών για τον Ιανουάριο 2011 ήταν περίπου 4 και το πλήθος των ανέργων που εμφανίζετα συχνότερα στις πόλεις είναι 5.

ΠΙΝΑΚΑΣ 6
2011-ΔΕΛΤΙΑ ΑΝΕΡΓΩΝ ΑΝΩ 12ΜΗΝΩΝ-ΧΩΡΙΣ
ΕΚΠΑΙΔΕΥΣΗ ΙΑΝΟΥΑΡΙΟΣ

		Frequency	Percent	Valid Percent	Cumulative Percent
Valid	ΑΡΓΟΛΙΔΑ	10	3,3	3,3	3,3
	ΑΡΚΑΔΙΑ	36	11,8	11,8	15,0
	ΚΟΡΙΝΘΙΑ	93	30,4	30,4	45,4
	ΛΑΚΩΝΙΑ	2	,7	,7	46,1
	ΜΕΣΣΗΝΙΑ	165	53,9	53,9	100,0
	Total	306	100,0	100,0	

Στο σύνολο των ανέργων χωρίς εκπαίδευση Ιανουαρίου άνω των 12 μηνών το μεγαλύτερο ποσοστό εμφανίζεται στο νομό Μεσσηνίας με ποσοστό 53,9%.

ΠΙΝΑΚΑΣ 7
2011-ΔΕΛΤΙΑ ΑΝΕΡΓΩΝ ΕΩΣ
12ΜΗΝΩΝ-ΧΩΡΙΣ
ΕΚΠΑΙΔΕΥΣΗ ΙΑΝΟΥΑΡΙΟΣ

N	Valid	266
	Missing	0
Mean		3,7932
Std. Error of Mean		,07492
Median		3,0000
Mode		5,00
Std. Deviation		1,22186
Variance		1,493
Range		4,00
Minimum		1,00
Maximum		5,00
Sum		1009,00
Percentiles	25	3,0000
	50	3,0000
	75	5,0000

Ο μέσος όρος των ανέργων έως 12 μηνών για τον Ιανουάριο 2011 ήταν περίπου 4 και το πλήθος των ανέργων που εμφανίζετα συχνότερα στις πόλεις είναι 5.

ΠΙΝΑΚΑΣ 8
2011-ΔΕΛΤΙΑ ΑΝΕΡΓΩΝ ΕΩΣ 12ΜΗΝΩΝ-ΧΩΡΙΣ
ΕΚΠΑΙΔΕΥΣΗ ΙΑΝΟΥΑΡΙΟΣ

		Frequency	Percent	Valid Percent	Cumulative Percent
Valid	ΑΡΓΟΛΙΔΑ	13	4,9	4,9	4,9
	ΑΡΚΑΔΙΑ	16	6,0	6,0	10,9
	ΚΟΡΙΝΘΙΑ	105	39,5	39,5	50,4
	ΛΑΚΩΝΙΑ	11	4,1	4,1	54,5
	ΜΕΣΣΗΝΙΑ	121	45,5	45,5	100,0
	Total	266	100,0	100,0	

Στο σύνολο των ανέργων χωρίς εκπαίδευση Ιανουαρίου έως 12 μηνών το μεγαλύτερο ποσοστό εμφανίζεται στο νομό Μεσσηνίας με ποσοστό 45,5%.

ΠΙΝΑΚΑΣ 9
2012-ΔΕΛΤΙΑ ΑΝΕΡΓΩΝ ΑΝΩ
12ΜΗΝΩΝ-ΧΩΡΙΣ
ΕΚΠΑΙΔΕΥΣΗ ΙΑΝΟΥΑΡΙΟΣ

N	Valid	288
	Missing	0
Mean		4,0451
Std. Error of Mean		,07250
Median		5,0000
Mode		5,00
Std. Deviation		1,23030
Variance		1,514
Range		4,00
Minimum		1,00
Maximum		5,00
Sum		1165,00
Percentiles	25	3,0000
	50	5,0000
	75	5,0000

Ο μέσος όρος των ανέργων άνω των 12 μηνών για τον Ιανουάριο 2012 ήταν περίπου 4 και το πλήθος των ανέργων που εμφανίζεται συχνότερα στις πόλεις είναι 5.

ΠΙΝΑΚΑΣ 10
2012-ΔΕΛΤΙΑ ΑΝΕΡΓΩΝ ΑΝΩ 12ΜΗΝΩΝ-ΧΩΡΙΣ
ΕΚΠΑΙΔΕΥΣΗ ΙΑΝΟΥΑΡΙΟΣ

		Frequency	Percent	Valid Percent	Cumulative Percent
Valid	ΑΡΓΟΛΙΔΑ	7	2,4	2,4	2,4
	ΑΡΚΑΔΙΑ	31	10,8	10,8	13,2
	ΚΟΡΙΝΘΙΑ	76	26,4	26,4	39,6
	ΛΑΚΩΝΙΑ	2	,7	,7	40,3
	ΜΕΣΣΗΝΙΑ	172	59,7	59,7	100,0
	Total	288	100,0	100,0	

Στο σύνολο των ανέργων χωρίς εκπαίδευση Ιανουαρίου άνω των 12 μηνών το μεγαλύτερο ποσοστό εμφανίζεται στο νομό Μεσσηνίας με ποσοστό 59,7%.

ΠΙΝΑΚΑΣ 11
2012-ΔΕΛΤΙΑ ΑΝΕΡΓΩΝ ΕΩΣ
12ΜΗΝΩΝ-ΧΩΡΙΣ
ΕΚΠΑΙΔΕΥΣΗ ΙΑΝΟΥΑΡΙΟΣ

N	Valid	203
	Missing	0
Mean		3,8571
Std. Error of Mean		,09010
Median		5,0000
Mode		5,00
Std. Deviation		1,28367
Variance		1,648
Range		4,00
Minimum		1,00
Maximum		5,00
Sum		783,00
Percentiles	25	3,0000
	50	5,0000
	75	5,0000

Ο μέσος όρος των ανέργων εώς 12 μηνών για τον Ιανουάριο 2012 ήταν περίπου 3 και το πλήθος των ανέργων που εμφανίζετα συχνότερα στις πόλεις είναι 5.

ΠΙΝΑΚΑΣ 12
2012-ΔΕΛΤΙΑ ΑΝΕΡΓΩΝ ΕΩΣ 12ΜΗΝΩΝ-ΧΩΡΙΣ
ΕΚΠΑΙΔΕΥΣΗ ΙΑΝΟΥΑΡΙΟΣ

		Frequency	Percent	Valid Percent	Cumulative Percent
Valid	ΑΡΓΟΛΙΔΑ	11	5,4	5,4	5,4
	ΑΡΚΑΔΙΑ	16	7,9	7,9	13,3
	ΚΟΡΙΝΘΙΑ	69	34,0	34,0	47,3
	ΛΑΚΩΝΙΑ	2	1,0	1,0	48,3
	ΜΕΣΣΗΝΙΑ	105	51,7	51,7	100,0
	Total	203	100,0	100,0	

Στο σύνολο των ανέργων χωρίς εκπαίδευση Ιανουαρίου έως 12 μηνών το μεγαλύτερο ποσοστό εμφανίζεται στο νομό Μεσσηνίας με ποσοστό 51,7%.

ΠΙΝΑΚΑΣ 13
2013-ΔΕΛΤΙΑ ΑΝΕΡΓΩΝ ΑΝΩ
12ΜΗΝΩΝ-ΧΩΡΙΣ
ΕΚΠΑΙΔΕΥΣΗ ΙΑΝΟΥΑΡΙΟΣ

N	Valid	228
	Missing	0
Mean		3,9167
Std. Error of Mean		,08287
Median		5,0000
Mode		5,00
Std. Deviation		1,25128
Variance		1,566
Range		4,00
Minimum		1,00
Maximum		5,00
Sum		893,00
Percentiles	25	3,0000
	50	5,0000
	75	5,0000

Ο μέσος όρος των ανέργων άνω των 12 μηνών για τον Ιανουάριο 2013 ήταν περίπου 3 και το πλήθος των ανέργων που εμφανίζετα συχνότερα στις πόλεις είναι 5.

ΠΙΝΑΚΑΣ 14
2013-ΔΕΛΤΙΑ ΑΝΕΡΓΩΝ ΑΝΩ 12ΜΗΝΩΝ-ΧΩΡΙΣ
ΕΚΠΑΙΔΕΥΣΗ ΙΑΝΟΥΑΡΙΟΣ

		Frequency	Percent	Valid Percent	Cumulative Percent
Valid	ΑΡΓΟΛΙΔΑ	7	3,1	3,1	3,1
	ΑΡΚΑΔΙΑ	25	11,0	11,0	14,0
	ΚΟΡΙΝΘΙΑ	71	31,1	31,1	45,2
	ΛΑΚΩΝΙΑ	2	,9	,9	46,1
	ΜΕΣΣΗΝΙΑ	123	53,9	53,9	100,0
	Total	228	100,0	100,0	

Στο σύνολο των ανέργων χωρίς εκπαίδευση Ιανουαρίου άνω των 12 μηνών το μεγαλύτερο ποσοστό εμφανίζεται στο νομό Μεσσηνίας με ποσοστό 53,9%.

ΠΙΝΑΚΑΣ 15
2013-ΔΕΛΤΙΑ ΑΝΕΡΓΩΝ ΕΩΣ
12ΜΗΝΩΝ-ΧΩΡΙΣ
ΕΚΠΑΙΔΕΥΣΗ ΙΑΝΟΥΑΡΙΟΣ

N	Valid	257
	Missing	0
Mean		3,7782
Std. Error of Mean		,07742
Median		3,0000
Mode		5,00
Std. Deviation		1,24115
Variance		1,540
Range		4,00
Minimum		1,00
Maximum		5,00
Sum		971,00
Percentiles	25	3,0000
	50	3,0000
	75	5,0000

Ο μέσος όρος των ανέργων εως 12 μηνών για τον Ιανουάριο 2013 ήταν περίπου 3 και το πλήθος των ανέργων που εμφανίζετα συχνότερα στις πόλεις είναι 5.

ΠΙΝΑΚΑΣ 16
2013-ΔΕΛΤΙΑ ΑΝΕΡΓΩΝ ΕΩΣ 12ΜΗΝΩΝ-ΧΩΡΙΣ ΕΚΠΑΙΔΕΥΣΗ
ΙΑΝΟΥΑΡΙΟΣ

		Frequency	Percent	Valid Percent	Cumulative Percent
Valid	ΑΡΓΟΛΙΔΑ	13	5,1	5,1	5,1
	ΑΡΚΑΔΙΑ	19	7,4	7,4	12,5
	ΚΟΡΙΝΘΙΑ	97	37,7	37,7	50,2
	ΛΑΚΩΝΙΑ	11	4,3	4,3	54,5
	ΜΕΣΣΗΝΙΑ	117	45,5	45,5	100,0
	Total	257	100,0	100,0	

Στο σύνολο των ανέργων χωρίς εκπαίδευση Ιανουαρίου έως 12 μηνών το μεγαλύτερο ποσοστό εμφανίζεται στο νομό Μεσσηνίας με ποσοστό 45,5%.

ΠΙΝΑΚΑΣ 17
2014-ΔΕΛΤΙΑ ΑΝΕΡΓΩΝ ΑΝΩ
12ΜΗΝΩΝ-ΧΩΡΙΣ
ΕΚΠΑΙΔΕΥΣΗ ΙΑΝΟΥΑΡΙΟΣ

N	Valid	303
	Missing	0
Mean		3,9043
Std. Error of Mean		,07184
Median		5,0000
Mode		5,00
Std. Deviation		1,25046
Variance		1,564
Range		4,00
Minimum		1,00
Maximum		5,00
Sum		1183,00
Percentiles	25	3,0000
	50	5,0000
	75	5,0000

Ο μέσος όρος των ανέργων άνω των 12 μηνών για τον Ιανουάριο 2014 ήταν περίπου 3 και το πλήθος των ανέργων που εμφανίζετα συχνότερα στις πόλεις είναι 5.

ΠΙΝΑΚΑΣ 18
2014-ΔΕΛΤΙΑ ΑΝΕΡΓΩΝ ΑΝΩ 12ΜΗΝΩΝ-ΧΩΡΙΣ
ΕΚΠΑΙΔΕΥΣΗ ΙΑΝΟΥΑΡΙΟΣ

		Frequency	Percent	Valid Percent	Cumulative Percent
Valid	ΑΡΓΟΛΙΔΑ	11	3,6	3,6	3,6
	ΑΡΚΑΔΙΑ	30	9,9	9,9	13,5
	ΚΟΡΙΝΘΙΑ	96	31,7	31,7	45,2
	ΛΑΚΩΝΙΑ	6	2,0	2,0	47,2
	ΜΕΣΣΗΝΙΑ	160	52,8	52,8	100,0
	Total	303	100,0	100,0	

Στο σύνολο των ανέργων χωρίς εκπαίδευση Ιανουαρίου ανω των 12 μηνών το μεγαλύτερο ποσοστό εμφανίζεται στο νομό Μεσσηνίας με ποσοστό 52,8%.

ΠΙΝΑΚΑΣ 19
2014-ΔΕΛΤΙΑ ΑΝΕΡΓΩΝ ΕΩΣ
12ΜΗΝΩΝ-ΧΩΡΙΣ
ΕΚΠΑΙΔΕΥΣΗ ΙΑΝΟΥΑΡΙΟΣ

N	Valid	283
	Missing	0
Mean		3,5830
Std. Error of Mean		,08186
Median		4,0000
Mode		4,00
Std. Deviation		1,37712
Variance		1,896
Range		4,00
Minimum		1,00
Maximum		5,00
Sum		1014,00
Percentiles	25	2,0000
	50	4,0000
	75	5,0000

Ο μέσος όρος των ανέργων έως 12 μηνών για τον Ιανουάριο 2014 ήταν περίπου 3 και το πλήθος των ανέργων που εμφανίζετα συχνότερα στις πόλεις είναι 4.

ΠΙΝΑΚΑΣ 20
2014-ΔΕΛΤΙΑ ΑΝΕΡΓΩΝ ΕΩΣ 12ΜΗΝΩΝ-ΧΩΡΙΣ
ΕΚΠΑΙΔΕΥΣΗ ΙΑΝΟΥΑΡΙΟΣ

		Frequency	Percent	Valid Percent	Cumulative Percent
Valid	ΑΡΓΟΛΙΔΑ	33	11,7	11,7	11,7

ΑΡΚΑΔΙΑ	43	15,2	15,2	26,9
ΚΟΡΙΝΘΙΑ	24	8,5	8,5	35,3
ΛΑΚΩΝΙΑ	92	32,5	32,5	67,8
ΜΕΣΣΗΝΙΑ	91	32,2	32,2	100,0
Total	283	100,0	100,0	

Στο σύνολο των ανέργων χωρίς εκπαίδευση Ιανουαρίου έως 12 μηνών το μεγαλύτερο ποσοστό εμφανίζεται στο νομό Μεσσηνίας με ποσοστό 32,5%.

ΠΙΝΑΚΑΣ 21
2015-ΔΕΛΤΙΑ ΑΝΕΡΓΩΝ ΑΝΩ
12ΜΗΝΩΝ-ΧΩΡΙΣ
ΕΚΠΑΙΔΕΥΣΗ ΙΑΝΟΥΑΡΙΟΣ

N	Valid	370
	Missing	0
Mean		3,6946
Std. Error of Mean		,07008
Median		3,0000
Mode		5,00
Std. Deviation		1,34798
Variance		1,817
Range		4,00
Minimum		1,00
Maximum		5,00
Sum		1367,00
Percentiles	25	3,0000
	50	3,0000
	75	5,0000

Ο μέσος όρος των ανέργων άνω των 12 μηνών για τον Ιανουάριο 2015 ήταν περίπου 3 και το πλήθος των ανέργων που εμφανίζετα συχνότερα στις πόλεις είναι 5.

ΠΙΝΑΚΑΣ 22
2015-ΔΕΛΤΙΑ ΑΝΕΡΓΩΝ ΑΝΩ 12ΜΗΝΩΝ-ΧΩΡΙΣ
ΕΚΠΑΙΔΕΥΣΗ ΙΑΝΟΥΑΡΙΟΣ

		Frequency	Percent	Valid Percent	Cumulative Percent
Valid	ΑΡΓΟΛΙΔΑ	27	7,3	7,3	7,3
	ΑΡΚΑΔΙΑ	43	11,6	11,6	18,9
	ΚΟΡΙΝΘΙΑ	118	31,9	31,9	50,8

ΛΑΚΩΝΙΑ	10	2,7	2,7	53,5
ΜΕΣΣΗΝΙΑ	172	46,5	46,5	100,0
Total	370	100,0	100,0	

Στο σύνολο των ανέργων χωρίς εκπαίδευση Ιανουαρίου άνω των 12 μηνών το μεγαλύτερο ποσοστό εμφανίζεται στο νομό Μεσσηνίας με ποσοστό 46,5%.

ΠΙΝΑΚΑΣ 23
2015-ΔΕΛΤΙΑ ΑΝΕΡΓΩΝ ΕΩΣ
12ΜΗΝΩΝ-ΧΩΡΙΣ
ΕΚΠΑΙΔΕΥΣΗ ΙΑΝΟΥΑΡΙΟΣ

N	Valid	513
	Missing	0
Mean		3,3236
Std. Error of Mean		,06318
Median		3,0000
Mode		5,00
Std. Deviation		1,43088
Variance		2,047
Range		4,00
Minimum		1,00
Maximum		5,00
Sum		1705,00
Percentiles	25	2,0000
	50	3,0000
	75	5,0000

Ο μέσος όρος των ανέργων έως 12 μηνών για τον Ιανουάριο 2015 ήταν περίπου 3 και το πλήθος των ανέργων που εμφανίζετα συχνότερα στις πόλεις είναι 5.

ΠΙΝΑΚΑΣ 24
2015-ΔΕΛΤΙΑ ΑΝΕΡΓΩΝ ΕΩΣ 12ΜΗΝΩΝ-ΧΩΡΙΣ
ΕΚΠΑΙΔΕΥΣΗ ΙΑΝΟΥΑΡΙΟΣ

		Frequency	Percent	Valid Percent	Cumulative Percent
Valid	ΑΡΓΟΛΙΔΑ	52	10,1	10,1	10,1
	ΑΡΚΑΔΙΑ	128	25,0	25,0	35,1
	ΚΟΡΙΝΘΙΑ	119	23,2	23,2	58,3
	ΛΑΚΩΝΙΑ	30	5,8	5,8	64,1
	ΜΕΣΣΗΝΙΑ	184	35,9	35,9	100,0
	Total	513	100,0	100,0	

Στο σύνολο των ανέργων χωρίς εκπαίδευση Ιανουαρίου έως 12 μηνών το μεγαλύτερο ποσοστό εμφανίζεται στο νομό Μεσσηνίας με ποσοστό 35,9%.

ΠΙΝΑΚΑΣ 25
2016-ΔΕΛΤΙΑ ΑΝΕΡΓΩΝ ΑΝΩ
12ΜΗΝΩΝ-ΧΩΡΙΣ
ΕΚΠΑΙΔΕΥΣΗ ΙΑΝΟΥΑΡΙΟΣ

N	Valid	386
	Missing	0
Mean		3,5363
Std. Error of Mean		,07076
Median		3,0000
Mode		5,00
Std. Deviation		1,39012
Variance		1,932
Range		4,00
Minimum		1,00
Maximum		5,00
Sum		1365,00
Percentiles	25	2,0000
	50	3,0000
	75	5,0000

Ο μέσος όρος των ανέργων άνω των 12 μηνών για τον Ιανουάριο 2016 ήταν περίπου 3 και το πλήθος των ανέργων που εμφανίζεται συχνότερα στις πόλεις είναι 5.

ΠΙΝΑΚΑΣ 26
2016-ΔΕΛΤΙΑ ΑΝΕΡΓΩΝ ΑΝΩ 12ΜΗΝΩΝ-ΧΩΡΙΣ
ΕΚΠΑΙΔΕΥΣΗ ΙΑΝΟΥΑΡΙΟΣ

		Frequency	Percent	Valid Percent	Cumulative Percent
Valid	ΑΡΓΟΛΙΔΑ	32	8,3	8,3	8,3
	ΑΡΚΑΔΙΑ	66	17,1	17,1	25,4
	ΚΟΡΙΝΘΙΑ	113	29,3	29,3	54,7
	ΛΑΚΩΝΙΑ	13	3,4	3,4	58,0
	ΜΕΣΣΗΝΙΑ	162	42,0	42,0	100,0
	Total	386	100,0	100,0	

Στο σύνολο των ανέργων χωρίς εκπαίδευση Ιανουαρίου άνω των 12 μηνών το μεγαλύτερο ποσοστό εμφανίζεται στο νομό Μεσσηνίας με ποσοστό 42,0%.

ΠΙΝΑΚΑΣ 27
2016-ΔΕΛΤΙΑ ΑΝΕΡΓΩΝ ΕΩΣ
12ΜΗΝΩΝ-ΧΩΡΙΣ
ΕΚΠΑΙΔΕΥΣΗ ΙΑΝΟΥΑΡΙΟΣ

N	Valid	674
	Missing	0
Mean		3,6024
Std. Error of Mean		,05095
Median		3,0000
Mode		5,00
Std. Deviation		1,32270
Variance		1,750
Range		4,00
Minimum		1,00
Maximum		5,00
Sum		2428,00
Percentiles	25	2,0000
	50	3,0000
	75	5,0000

Ο μέσος όρος των ανέργων έως 12 μηνών για τον Ιανουάριο 2016 ήταν περίπου 3 και το πλήθος των ανέργων που εμφανίζετα συχνότερα στις πόλεις είναι 5.

ΠΙΝΑΚΑΣ 28
2016-ΔΕΛΤΙΑ ΑΝΕΡΓΩΝ ΕΩΣ 12ΜΗΝΩΝ-ΧΩΡΙΣ
ΕΚΠΑΙΔΕΥΣΗ ΙΑΝΟΥΑΡΙΟΣ

		Frequency	Percent	Valid Percent	Cumulative Percent
Valid	ΑΡΓΟΛΙΔΑ	24	3,6	3,6	3,6
	ΑΡΚΑΔΙΑ	156	23,1	23,1	26,7
	ΚΟΡΙΝΘΙΑ	164	24,3	24,3	51,0
	ΛΑΚΩΝΙΑ	50	7,4	7,4	58,5
	ΜΕΣΣΗΝΙΑ	280	41,5	41,5	100,0
	Total	674	100,0	100,0	

Στο σύνολο των ανέργων χωρίς εκπαίδευση Ιανουαρίου έως 12 μηνών το μεγαλύτερο ποσοστό εμφανίζεται στο νομό Μεσσηνίας με ποσοστό 41,5%.

ΠΙΝΑΚΑΣ 29

**2017-ΔΕΛΤΙΑ ΑΝΕΡΓΩΝ ΑΝΩ
12ΜΗΝΩΝ-ΧΩΡΙΣ
ΕΚΠΑΙΔΕΥΣΗ ΙΑΝΟΥΑΡΙΟΣ**

N	Valid	497
	Missing	0
Mean		3,5533
Std. Error of Mean		,06065
Median		3,0000
Mode		5,00
Std. Deviation		1,35215
Variance		1,828
Range		4,00
Minimum		1,00
Maximum		5,00
Sum		1766,00
Percentiles	25	3,0000
	50	3,0000
	75	5,0000

Ο μέσος όρος των ανέργων άνω των 12 μηνών για τον Ιανουάριο 2017 ήταν περίπου 3 και το πλήθος των ανέργων που εμφανίζετα συχνότερα στις πόλεις είναι 5.

**ΠΙΝΑΚΑΣ 30
2017-ΔΕΛΤΙΑ ΑΝΕΡΓΩΝ ΑΝΩ 12ΜΗΝΩΝ-ΧΩΡΙΣ
ΕΚΠΑΙΔΕΥΣΗ ΙΑΝΟΥΑΡΙΟΣ**

		Frequency	Percent	Valid Percent	Cumulative Percent
Valid	ΑΡΓΟΛΙΔΑ	40	8,0	8,0	8,0
	ΑΡΚΑΔΙΑ	70	14,1	14,1	22,1
	ΚΟΡΙΝΘΙΑ	164	33,0	33,0	55,1
	ΛΑΚΩΝΙΑ	21	4,2	4,2	59,4
	ΜΕΣΣΗΝΙΑ	202	40,6	40,6	100,0
	Total	497	100,0	100,0	

Στο σύνολο των ανέργων χωρίς εκπαίδευση Ιανουαρίου άνω των 12 μηνών το μεγαλύτερο ποσοστό εμφανίζεται στο νομό Μεσσηνίας με ποσοστό 40,6%.

ΠΙΝΑΚΑΣ 31

**2017-ΔΕΛΤΙΑ ΑΝΕΡΓΩΝ ΕΩΣ
12ΜΗΝΩΝ-ΧΩΡΙΣ
ΕΚΠΑΙΔΕΥΣΗ ΙΑΝΟΥΑΡΙΟΣ**

N	Valid	934
	Missing	0
Mean		3,5343
Std. Error of Mean		,04240
Median		3,0000
Mode		5,00
Std. Deviation		1,29572
Variance		1,679
Range		4,00
Minimum		1,00
Maximum		5,00
Sum		3301,00
Percentiles	25	3,0000
	50	3,0000
	75	5,0000

Ο μέσος όρος των ανέργων έως 12 μηνών για τον Ιανουάριο 2017 ήταν περίπου 3 και το πλήθος των ανέργων που εμφανίζετα συχνότερα στις πόλεις είναι 5.

ΠΙΝΑΚΑΣ 32

**2017-ΔΕΛΤΙΑ ΑΝΕΡΓΩΝ ΕΩΣ 12ΜΗΝΩΝ-ΧΩΡΙΣ
ΕΚΠΑΙΔΕΥΣΗ ΙΑΝΟΥΑΡΙΟΣ**

		Frequency	Percent	Valid Percent	Cumulative Percent
Valid	ΑΡΓΟΛΙΔΑ	40	4,3	4,3	4,3
	ΑΡΚΑΔΙΑ	185	19,8	19,8	24,1
	ΚΟΡΙΝΘΙΑ	307	32,9	32,9	57,0
	ΛΑΚΩΝΙΑ	40	4,3	4,3	61,2
	ΜΕΣΣΗΝΙΑ	362	38,8	38,8	100,0
	Total	934	100,0	100,0	

Στο σύνολο των ανέργων χωρίς εκπαίδευση Ιανουαρίου έως 12 μηνών το μεγαλύτερο ποσοστό εμφανίζεται στο νομό Μεσσηνίας με ποσοστό 38,8%.

ΧΩΡΙΣ ΕΚΠΑΙΔΕΥΣΗ ΙΟΥΛΙΟΥ

ΠΙΝΑΚΑΣ 33

**2010-ΔΕΛΤΙΑ ΑΝΕΡΓΩΝ ΑΝΩ
12ΜΗΝΩΝ-ΧΩΡΙΣ
ΕΚΠΑΙΔΕΥΣΗ ΙΟΥΛΙΟΣ**

N	Valid	199
	Missing	0
Mean		3,9950
Std. Error of Mean		,08415
Median		5,0000
Mode		5,00
Std. Deviation		1,18704
Variance		1,409
Range		4,00
Minimum		1,00
Maximum		5,00
Sum		795,00
Percentiles	25	3,0000
	50	5,0000
	75	5,0000

Ο μέσος όρος των ανέργων άνω των 12 μηνών για τον Ιούλιο 2010 ήταν περίπου 3 και το πλήθος των ανέργων που εμφανίζετα συχνότερα στις πόλεις είναι 5.

ΠΙΝΑΚΑΣ 34

**2010-ΔΕΛΤΙΑ ΑΝΕΡΓΩΝ ΑΝΩ 12ΜΗΝΩΝ-ΧΩΡΙΣ
ΕΚΠΑΙΔΕΥΣΗ ΙΟΥΛΙΟΣ**

		Frequency	Percent	Valid Percent	Cumulative Percent
Valid	ΑΡΓΟΛΙΔΑ	5	2,5	2,5	2,5
	ΑΡΚΑΔΙΑ	14	7,0	7,0	9,5
	ΚΟΡΙΝΘΙΑ	68	34,2	34,2	43,7
	ΛΑΚΩΝΙΑ	2	1,0	1,0	44,7
	ΜΕΣΣΗΝΙΑ	110	55,3	55,3	100,0
	Total	199	100,0	100,0	

Στο σύνολο των ανέργων χωρίς εκπαίδευση Ιουλίου άνω των 12 μηνών το μεγαλύτερο ποσοστό εμφανίζεται στο νομό Μεσσηνίας με ποσοστό 55,3%.

ΠΙΝΑΚΑΣ 35

**2010-ΔΕΛΤΙΑ ΑΝΕΡΓΩΝ ΕΩΣ
12ΜΗΝΩΝ-ΧΩΡΙΣ
ΕΚΠΑΙΔΕΥΣΗ ΙΟΥΛΙΟΣ**

N	Valid	296
	Missing	0
Mean		3,7264
Std. Error of Mean		,07812
Median		3,0000
Mode		5,00
Std. Deviation		1,34396
Variance		1,806
Range		4,00
Minimum		1,00
Maximum		5,00
Sum		1103,00
Percentiles	25	3,0000
	50	3,0000
	75	5,0000

Ο μέσος όρος των ανέργων έως 12 μηνών για τον Ιούλιο 2010 ήταν περίπου 3 και το πλήθος των ανέργων που εμφανίζετα συχνότερα στις πόλεις είναι 5.

**ΠΙΝΑΚΑΣ 36
2010-ΔΕΛΤΙΑ ΑΝΕΡΓΩΝ ΕΩΣ 12ΜΗΝΩΝ-ΧΩΡΙΣ
ΕΚΠΑΙΔΕΥΣΗ ΙΟΥΛΙΟΣ**

		Frequency	Percent	Valid Percent	Cumulative Percent
Valid	ΑΡΓΟΛΙΔΑ	25	8,4	8,4	8,4
	ΑΡΚΑΔΙΑ	22	7,4	7,4	15,9
	ΚΟΡΙΝΘΙΑ	102	34,5	34,5	50,3
	ΛΑΚΩΝΙΑ	7	2,4	2,4	52,7
	ΜΕΣΣΗΝΙΑ	140	47,3	47,3	100,0
	Total	296	100,0	100,0	

Στο σύνολο των ανέργων χωρίς εκπαίδευση Ιουλίου έως 12 μηνών το μεγαλύτερο ποσοστό εμφανίζεται στο νομό Μεσσηνίας με ποσοστό 47,3%.

ΠΙΝΑΚΑΣ 37

**2011-ΔΕΛΤΙΑ ΑΝΕΡΓΩΝ ΑΝΩ
12ΜΗΝΩΝ-ΧΩΡΙΣ
ΕΚΠΑΙΔΕΥΣΗ ΙΟΥΛΙΟΣ**

N	Valid	126
	Missing	0
Mean		2,6349
Std. Error of Mean		,05589
Median		3,0000
Mode		3,00
Std. Deviation		,62742
Variance		,394
Range		3,00
Minimum		1,00
Maximum		4,00
Sum		332,00
Percentiles	25	2,0000
	50	3,0000
	75	3,0000

Ο μέσος όρος των ανέργων άνω των 12 μηνών για τον Ιούλιο 2011 ήταν περίπου 2 και το πλήθος των ανέργων που εμφανίζετα συχνότερα στις πόλεις είναι 3.

**ΠΙΝΑΚΑΣ 38
2011-ΔΕΛΤΙΑ ΑΝΕΡΓΩΝ ΑΝΩ 12ΜΗΝΩΝ-ΧΩΡΙΣ
ΕΚΠΑΙΔΕΥΣΗ ΙΟΥΛΙΟΣ**

		Frequency	Percent	Valid Percent	Cumulative Percent
Valid	ΑΡΓΟΛΙΔΑ	8	6,3	6,3	6,3
	ΑΡΚΑΔΙΑ	32	25,4	25,4	31,7
	ΚΟΡΙΝΘΙΑ	84	66,7	66,7	98,4
	ΛΑΚΩΝΙΑ	2	1,6	1,6	100,0
	Total	126	100,0	100,0	

Στο σύνολο των ανέργων χωρίς εκπαίδευση Ιουλίου άνω των 12 μηνών το μεγαλύτερο ποσοστό εμφανίζεται στο νομό Κορινθίας με ποσοστό 66,7%.

**ΠΙΝΑΚΑΣ 39
2011-ΔΕΛΤΙΑ ΑΝΕΡΓΩΝ ΕΩΣ
12ΜΗΝΩΝ-ΧΩΡΙΣ
ΕΚΠΑΙΔΕΥΣΗ ΙΟΥΛΙΟΣ**

N	Valid	147
	Missing	0
Mean		2,9184
Std. Error of Mean		,07990
Median		3,0000
Mode		3,00
Std. Deviation		,96876
Variance		,938
Range		3,00
Minimum		1,00
Maximum		4,00
Sum		429,00
Percentiles	25	2,0000
	50	3,0000
	75	4,0000

Ο μέσος όρος των ανέργων έως 12 μηνών για τον Ιούλιο 2011 ήταν περίπου 2 και το πλήθος των ανέργων που εμφανίζετα συχνότερα στις πόλεις είναι 3.

ΠΙΝΑΚΑΣ 40

2011-ΔΕΛΤΙΑ ΑΝΕΡΓΩΝ ΕΩΣ 12ΜΗΝΩΝ-ΧΩΡΙΣ ΕΚΠΑΙΔΕΥΣΗ ΙΟΥΛΙΟΣ

		Frequency	Percent	Valid Percent	Cumulative Percent
Valid	ΑΡΓΟΛΙΔΑ	18	12,2	12,2	12,2
	ΑΡΚΑΔΙΑ	21	14,3	14,3	26,5
	ΚΟΡΙΝΘΙΑ	63	42,9	42,9	69,4
	ΛΑΚΩΝΙΑ	45	30,6	30,6	100,0
	Total	147	100,0	100,0	

Στο σύνολο των ανέργων χωρίς εκπαίδευση Ιουλίου έως 12 μηνών το μεγαλύτερο ποσοστό εμφανίζεται στο νομό Κορινθίας με ποσοστό 42,9%.

ΠΙΝΑΚΑΣ 41

2012-ΔΕΛΤΙΑ ΑΝΕΡΓΩΝ ΑΝΩ 12ΜΗΝΩΝ-ΧΩΡΙΣ ΕΚΠΑΙΔΕΥΣΗ ΙΟΥΛΙΟΣ

N	Valid	283
	Missing	0
Mean		3,8905

Std. Error of Mean		,07589
Median		5,0000
Mode		5,00
Std. Deviation		1,27664
Variance		1,630
Range		4,00
Minimum		1,00
Maximum		5,00
Sum		1101,00
Percentiles	25	3,0000
	50	5,0000
	75	5,0000

Ο μέσος όρος των ανέργων άνω των 12 μηνών για τον Ιούλιο 2012 ήταν περίπου 3 και το πλήθος των ανέργων που εμφανίζετα συχνότερα στις πόλεις είναι 5.

ΠΙΝΑΚΑΣ 42

2012-ΔΕΛΤΙΑ ΑΝΕΡΓΩΝ ΑΝΩ 12ΜΗΝΩΝ-ΧΩΡΙΣ ΕΚΠΑΙΔΕΥΣΗ

		Frequency	Percent	Valid Percent	Cumulative Percent
Valid	ΑΡΓΟΛΙΔΑ	10	3,5	3,5	3,5
	ΑΡΚΑΔΙΑ	34	12,0	12,0	15,5
	ΚΟΡΙΝΘΙΑ	85	30,0	30,0	45,6
	ΛΑΚΩΝΙΑ	2	,7	,7	46,3
	ΜΕΣΣΗΝΙΑ	152	53,7	53,7	100,0
	Total	283	100,0	100,0	

Στο σύνολο των ανέργων χωρίς εκπαίδευση Ιουλίου άνω των 12 μηνών το μεγαλύτερο ποσοστό εμφανίζεται στο νομό Μεσσηνίας με ποσοστό 53,7%.

ΠΙΝΑΚΑΣ 43

2012-ΔΕΛΤΙΑ ΑΝΕΡΓΩΝ ΕΩΣ 12ΜΗΝΩΝ-ΧΩΡΙΣ ΕΚΠΑΙΔΕΥΣΗ ΙΟΥΛΙΟΣ

N	Valid	200
	Missing	0
Mean		3,8400
Std. Error of Mean		,09443
Median		5,0000
Mode		5,00

Std. Deviation		1,33541
Variance		1,783
Range		4,00
Minimum		1,00
Maximum		5,00
Sum		768,00
Percentiles	25	3,0000
	50	5,0000
	75	5,0000

Ο μέσος όρος των ανέργων έως 12 μηνών για τον Ιούλιο 2012 ήταν περίπου 3 και το πλήθος των ανέργων που εμφανίζετα συχνότερα στις πόλεις είναι 5.

ΠΙΝΑΚΑΣ 44

2012-ΔΕΛΤΙΑ ΑΝΕΡΓΩΝ ΕΩΣ 12ΜΗΝΩΝ-ΧΩΡΙΣ ΕΚΠΑΙΔΕΥΣΗ ΙΟΥΛΙΟΣ

		Frequency	Percent	Valid Percent	Cumulative Percent
Valid	ΑΡΓΟΛΙΔΑ	16	8,0	8,0	8,0
	ΑΡΚΑΔΙΑ	13	6,5	6,5	14,5
	ΚΟΡΙΝΘΙΑ	61	30,5	30,5	45,0
	ΛΑΚΩΝΙΑ	7	3,5	3,5	48,5
	ΜΕΣΣΗΝΙΑ	103	51,5	51,5	100,0
	Total	200	100,0	100,0	

Στο σύνολο των ανέργων χωρίς εκπαίδευση Ιουλίου έως 12 μηνών το μεγαλύτερο ποσοστό εμφανίζεται στο νομό Μεσσηνίας με ποσοστό 51,5%.

ΠΙΝΑΚΑΣ 45

2013-ΔΕΛΤΙΑ ΑΝΕΡΓΩΝ ΑΝΩ 12ΜΗΝΩΝ-ΧΩΡΙΣ ΕΚΠΑΙΔΕΥΣΗ ΙΟΥΛΙΟΣ

N	Valid	244
	Missing	0
Mean		3,9303
Std. Error of Mean		,08354
Median		5,0000
Mode		5,00
Std. Deviation		1,30497
Variance		1,703

Range		4,00
Minimum		1,00
Maximum		5,00
Sum		959,00
Percentiles	25	3,0000
	50	5,0000
	75	5,0000

Ο μέσος όρος των ανέργων άνω των 12 μηνών για τον Ιούλιο 2013 ήταν περίπου 3 και το πλήθος των ανέργων που εμφανίζετα συχνότερα στις πόλεις είναι 5.

ΠΙΝΑΚΑΣ 46
2013-ΔΕΛΤΙΑ ΑΝΕΡΓΩΝ ΑΝΩ 12ΜΗΝΩΝ-ΧΩΡΙΣ
ΕΚΠΑΙΔΕΥΣΗ ΙΟΥΛΙΟΣ

		Frequency	Percent	Valid Percent	Cumulative Percent
Valid	ΑΡΓΟΛΙΔΑ	12	4,9	4,9	4,9
	ΑΡΚΑΔΙΑ	26	10,7	10,7	15,6
	ΚΟΡΙΝΘΙΑ	66	27,0	27,0	42,6
	ΛΑΚΩΝΙΑ	3	1,2	1,2	43,9
	ΜΕΣΣΗΝΙΑ	137	56,1	56,1	100,0
	Total	244	100,0	100,0	

Στο σύνολο των ανέργων χωρίς εκπαίδευση Ιουλίου άνω των 12 μηνών το μεγαλύτερο ποσοστό εμφανίζεται στο νομό Μεσσηνίας με ποσοστό 56,1%.

ΠΙΝΑΚΑΣ 47
2013-ΔΕΛΤΙΑ ΑΝΕΡΓΩΝ ΕΩΣ
12ΜΗΝΩΝ-ΧΩΡΙΣ
ΕΚΠΑΙΔΕΥΣΗ ΙΟΥΛΙΟΣ

N	Valid	297
	Missing	0
Mean		3,6801
Std. Error of Mean		,07175
Median		3,0000
Mode		3,00
Std. Deviation		1,23657
Variance		1,529
Range		4,00
Minimum		1,00

Maximum		5,00
Sum		1093,00
Percentiles	25	3,0000
	50	3,0000
	75	5,0000

Ο μέσος όρος των ανέργων έως 12 μηνών για τον Ιούλιο 2013 ήταν περίπου 3 και το πλήθος των ανέργων που εμφανίζετα συχνότερα στις πόλεις είναι 3.

ΠΙΝΑΚΑΣ 48
2013-ΔΕΛΤΙΑ ΑΝΕΡΓΩΝ ΕΩΣ 12ΜΗΝΩΝ-ΧΩΡΙΣ
ΕΚΠΑΙΔΕΥΣΗ ΙΟΥΛΙΟΣ

		Frequency	Percent	Valid Percent	Cumulative Percent
Valid	ΑΡΓΟΛΙΔΑ	18	6,1	6,1	6,1
	ΑΡΚΑΔΙΑ	18	6,1	6,1	12,1
	ΚΟΡΙΝΘΙΑ	127	42,8	42,8	54,9
	ΛΑΚΩΝΙΑ	12	4,0	4,0	58,9
	ΜΕΣΣΗΝΙΑ	122	41,1	41,1	100,0
	Total	297	100,0	100,0	

Στο σύνολο των ανέργων χωρίς εκπαίδευση Ιουλίου έως 12 μηνών το μεγαλύτερο ποσοστό εμφανίζεται στο νομό Κορινθίας με ποσοστό 42,8%.

ΠΙΝΑΚΑΣ 49
2014-ΔΕΛΤΙΑ ΑΝΕΡΓΩΝ ΑΝΩ
12ΜΗΝΩΝ-ΧΩΡΙΣ
ΕΚΠΑΙΔΕΥΣΗ ΙΟΥΛΙΟΣ

N	Valid	341
	Missing	0
Mean		3,8915
Std. Error of Mean		,06931
Median		5,0000
Mode		5,00
Std. Deviation		1,27992
Variance		1,638
Range		4,00
Minimum		1,00
Maximum		5,00
Sum		1327,00

Percentiles	25	3,0000
	50	5,0000
	75	5,0000

Ο μέσος όρος των ανέργων άνω των 12 μηνών για τον Ιούλιο 2014 ήταν περίπου 3 και το πλήθος των ανέργων που εμφανίζετα συχνότερα στις πόλεις είναι 5.

ΠΙΝΑΚΑΣ 50
2014-ΔΕΛΤΙΑ ΑΝΕΡΓΩΝ ΑΝΩ 12ΜΗΝΩΝ-ΧΩΡΙΣ
ΕΚΠΑΙΔΕΥΣΗ ΙΟΥΛΙΟΣ

		Frequency	Percent	Valid Percent	Cumulative Percent
Valid	ΑΡΓΟΛΙΔΑ	16	4,7	4,7	4,7
	ΑΡΚΑΔΙΑ	33	9,7	9,7	14,4
	ΚΟΡΙΝΘΙΑ	104	30,5	30,5	44,9
	ΛΑΚΩΝΙΑ	7	2,1	2,1	46,9
	ΜΕΣΣΗΝΙΑ	181	53,1	53,1	100,0
	Total	341	100,0	100,0	

Στο σύνολο των ανέργων χωρίς εκπαίδευση Ιουλίου άνω των 12 μηνών το μεγαλύτερο ποσοστό εμφανίζεται στο νομό Μεσσηνίας με ποσοστό 53,1%.

ΠΙΝΑΚΑΣ 51
2014-ΔΕΛΤΙΑ ΑΝΕΡΓΩΝ ΕΩΣ
12ΜΗΝΩΝ-ΧΩΡΙΣ
ΕΚΠΑΙΔΕΥΣΗ ΙΟΥΛΙΟΣ

N	Valid	322
	Missing	0
Mean		3,2609
Std. Error of Mean		,08218
Median		3,0000
Mode		5,00
Std. Deviation		1,47470
Variance		2,175
Range		4,00
Minimum		1,00
Maximum		5,00
Sum		1050,00
Percentiles	25	2,0000
	50	3,0000
	75	5,0000

Ο μέσος όρος των ανέργων έως 12 μηνών για τον Ιούλιο 2014 ήταν περίπου 3 και το πλήθος των ανέργων που εμφανίζετα συχνότερα στις πόλεις είναι 5.

ΠΙΝΑΚΑΣ 52

2014-ΔΕΛΤΙΑ ΑΝΕΡΓΩΝ ΕΩΣ 12ΜΗΝΩΝ-ΧΩΡΙΣ ΕΚΠΑΙΔΕΥΣΗ ΙΟΥΛΙΟΣ

		Frequency	Percent	Valid Percent	Cumulative Percent
Valid	ΑΡΓΟΛΙΔΑ	52	16,1	16,1	16,1
	ΑΡΚΑΔΙΑ	53	16,5	16,5	32,6
	ΚΟΡΙΝΘΙΑ	85	26,4	26,4	59,0
	ΛΑΚΩΝΙΑ	23	7,1	7,1	66,1
	ΜΕΣΣΗΝΙΑ	109	33,9	33,9	100,0
	Total	322	100,0	100,0	

Στο σύνολο των ανέργων χωρίς εκπαίδευση Ιουλίου έως 12 μηνών το μεγαλύτερο ποσοστό εμφανίζεται στο νομό Μεσσηνίας με ποσοστό 33,9%.

ΠΙΝΑΚΑΣ 53

2015-ΔΕΛΤΙΑ ΑΝΕΡΓΩΝ ΑΝΩ 12ΜΗΝΩΝ-ΧΩΡΙΣ ΕΚΠΑΙΔΕΥΣΗ ΙΟΥΛΙΟΣ

N	Valid	203
	Missing	0
Mean		2,6650
Std. Error of Mean		,06793
Median		3,0000
Mode		3,00
Std. Deviation		,96785
Variance		,937
Range		4,00
Minimum		1,00
Maximum		5,00
Sum		541,00
Percentiles	25	2,0000
	50	3,0000
	75	3,0000

Ο μέσος όρος των ανέργων άνω των 12 μηνών για τον Ιούλιο 2015 ήταν περίπου 2 και το πλήθος των ανέργων που εμφανίζετα συχνότερα στις πόλεις είναι 3.

ΠΙΝΑΚΑΣ 54
2015-ΔΕΛΤΙΑ ΑΝΕΡΓΩΝ ΑΝΩ 12ΜΗΝΩΝ-ΧΩΡΙΣ
ΕΚΠΑΙΔΕΥΣΗ ΙΟΥΛΙΟΣ

		Frequency	Percent	Valid Percent	Cumulative Percent
Valid	ΑΡΓΟΛΙΔΑ	29	14,3	14,3	14,3
	ΑΡΚΑΔΙΑ	43	21,2	21,2	35,5
	ΚΟΡΙΝΘΙΑ	108	53,2	53,2	88,7
	ΛΑΚΩΝΙΑ	13	6,4	6,4	95,1
	ΜΕΣΣΗΝΙΑ	10	4,9	4,9	100,0
	Total	203	100,0	100,0	

Στο σύνολο των ανέργων χωρίς εκπαίδευση Ιουλίου ανω των 12 μηνών το μεγαλύτερο ποσοστό εμφανίζεται στο νομό Κορινθίας με ποσοστό 53,2%.

ΠΙΝΑΚΑΣ 55
2015-ΔΕΛΤΙΑ ΑΝΕΡΓΩΝ ΕΩΣ
12ΜΗΝΩΝ-ΧΩΡΙΣ
ΕΚΠΑΙΔΕΥΣΗ ΙΟΥΛΙΟΣ

N	Valid	372
	Missing	0
Mean		2,6048
Std. Error of Mean		,04897
Median		3,0000
Mode		3,00
Std. Deviation		,94443
Variance		,892
Range		4,00
Minimum		1,00
Maximum		5,00
Sum		969,00
Percentiles	25	2,0000
	50	3,0000
	75	3,0000

Ο μέσος όρος των ανέργων έως 12 μηνών για τον Ιούλιο 2015 ήταν περίπου 2 και το πλήθος των ανέργων που εμφανίζετα συχνότερα στις πόλεις είναι 3.

ΠΙΝΑΚΑΣ 56
2015-ΔΕΛΤΙΑ ΑΝΕΡΓΩΝ ΕΩΣ 12ΜΗΝΩΝ-ΧΩΡΙΣ
ΕΚΠΑΙΔΕΥΣΗ ΙΟΥΛΙΟΣ

		Frequency	Percent	Valid Percent	Cumulative Percent
Valid	ΑΡΓΟΛΙΔΑ	38	10,2	10,2	10,2
	ΑΡΚΑΔΙΑ	138	37,1	37,1	47,3
	ΚΟΡΙΝΘΙΑ	145	39,0	39,0	86,3
	ΛΑΚΩΝΙΑ	35	9,4	9,4	95,7
	ΜΕΣΣΗΝΙΑ	16	4,3	4,3	100,0
	Total	372	100,0	100,0	

Στο σύνολο των ανέργων χωρίς εκπαίδευση Ιουλίου έως 12 μηνών το μεγαλύτερο ποσοστό εμφανίζεται στο νομό Κορινθίας με ποσοστό 39,0%.

ΠΙΝΑΚΑΣ 57
2016-ΔΕΛΤΙΑ ΑΝΕΡΓΩΝ ΑΝΩ
12ΜΗΝΩΝ-ΧΩΡΙΣ
ΕΚΠΑΙΔΕΥΣΗ ΙΟΥΛΙΟΣ

N	Valid	424
	Missing	0
Mean		3,8208
Std. Error of Mean		,06451
Median		4,0000
Mode		5,00
Std. Deviation		1,32834
Variance		1,764
Range		4,00
Minimum		1,00
Maximum		5,00
Sum		1620,00
Percentiles	25	3,0000
	50	4,0000
	75	5,0000

Ο μέσος όρος των ανέργων άνω των 12 μηνών για τον Ιούλιο 2016 ήταν περίπου 3 και το πλήθος των ανέργων που εμφανίζετα συχνότερα στις πόλεις είναι 5.

ΠΙΝΑΚΑΣ 58
2016-ΔΕΛΤΙΑ ΑΝΕΡΓΩΝ ΑΝΩ 12ΜΗΝΩΝ-ΧΩΡΙΣ
ΕΚΠΑΙΔΕΥΣΗ ΙΟΥΛΙΟΣ

		Frequency	Percent	Valid Percent	Cumulative Percent
Valid	ΑΡΓΟΛΙΔΑ	30	7,1	7,1	7,1
	ΑΡΚΑΔΙΑ	71	16,7	16,7	23,8
	ΚΟΡΙΝΘΙΑ	25	5,9	5,9	29,7
	ΛΑΚΩΝΙΑ	117	27,6	27,6	57,3
	ΜΕΣΣΗΝΙΑ	181	42,7	42,7	100,0
	Total	424	100,0	100,0	

Στο σύνολο των ανέργων χωρίς εκπαίδευση Ιουλίου ανω των 12 μηνών το μεγαλύτερο ποσοστό εμφανίζεται στο νομό Μεσσηνίας με ποσοστό 42,7%.

ΠΙΝΑΚΑΣ 59
2016-ΔΕΛΤΙΑ ΑΝΕΡΓΩΝ ΕΩΣ
12ΜΗΝΩΝ-ΧΩΡΙΣ
ΕΚΠΑΙΔΕΥΣΗ ΙΟΥΛΙΟΣ

N	Valid	739
	Missing	0
Mean		3,6198
Std. Error of Mean		,04957
Median		3,0000
Mode		5,00
Std. Deviation		1,34756
Variance		1,816
Range		4,00
Minimum		1,00
Maximum		5,00
Sum		2675,00
Percentiles	25	3,0000
	50	3,0000
	75	5,0000

Ο μέσος όρος των ανέργων έως 12 μηνών για τον Ιούλιο 2016 ήταν περίπου 3 και το πλήθος των ανέργων που εμφανίζετα συχνότερα στις πόλεις είναι 5.

ΠΙΝΑΚΑΣ 60
2016-ΔΕΛΤΙΑ ΑΝΕΡΓΩΝ ΕΩΣ 12ΜΗΝΩΝ-ΧΩΡΙΣ
ΕΚΠΑΙΔΕΥΣΗ ΙΟΥΛΙΟΣ

		Frequency	Percent	Valid Percent	Cumulative Percent
Valid	ΑΡΓΟΛΙΔΑ	40	5,4	5,4	5,4
	ΑΡΚΑΔΙΑ	144	19,5	19,5	24,9
	ΚΟΡΙΝΘΙΑ	192	26,0	26,0	50,9
	ΛΑΚΩΝΙΑ	44	6,0	6,0	56,8
	ΜΕΣΣΗΝΙΑ	319	43,2	43,2	100,0
	Total	739	100,0	100,0	

Στο σύνολο των ανέργων χωρίς εκπαίδευση Ιουλίου έως 12 μηνών το μεγαλύτερο ποσοστό εμφανίζεται στο νομό Μεσσηνίας με 43,2%.

ΠΙΝΑΚΑΣ 61
2017-ΔΕΛΤΙΑ ΑΝΕΡΓΩΝ ΑΝΩ
12ΜΗΝΩΝ-ΧΩΡΙΣ
ΕΚΠΑΙΔΕΥΣΗ ΙΟΥΛΙΟΣ

N	Valid	559
	Missing	0
Mean		3,5814
Std. Error of Mean		,05713
Median		3,0000
Mode		5,00
Std. Deviation		1,35072
Variance		1,824
Range		4,00
Minimum		1,00
Maximum		5,00
Sum		2002,00
Percentiles	25	3,0000
	50	3,0000
	75	5,0000

Ο μέσος όρος των ανέργων άνω των 12 μηνών για τον Ιούλιο 2017 ήταν περίπου 3 και το πλήθος των ανέργων που εμφανίζετα συχνότερα στις πόλεις είναι 5.

ΠΙΝΑΚΑΣ 62
2017-ΔΕΛΤΙΑ ΑΝΕΡΓΩΝ ΑΝΩ 12ΜΗΝΩΝ-ΧΩΡΙΣ
ΕΚΠΑΙΔΕΥΣΗ ΙΟΥΛΙΟΣ

		Frequency	Percent	Valid Percent	Cumulative Percent
Valid	ΑΡΓΟΛΙΔΑ	40	7,2	7,2	7,2
	ΑΡΚΑΔΙΑ	84	15,0	15,0	22,2
	ΚΟΡΙΝΘΙΑ	183	32,7	32,7	54,9
	ΛΑΚΩΝΙΑ	15	2,7	2,7	57,6
	ΜΕΣΣΗΝΙΑ	237	42,4	42,4	100,0
	Total	559	100,0	100,0	

Στο σύνολο των ανέργων χωρίς εκπαίδευση Ιουλίου ανω των 12 μηνών το μεγαλύτερο ποσοστό εμφανίζεται στο νομό Μεσσηνίας με ποσοστό 42,4%.

ΠΙΝΑΚΑΣ 63
2017-ΔΕΛΤΙΑ ΑΝΕΡΓΩΝ ΕΩΣ
12ΜΗΝΩΝ-ΧΩΡΙΣ
ΕΚΠΑΙΔΕΥΣΗ ΙΟΥΛΙΟΣ

N	Valid	897
	Missing	0
Mean		3,3356
Std. Error of Mean		,04168
Median		3,0000
Mode		3,00
Std. Deviation		1,24821
Variance		1,558
Range		4,00
Minimum		1,00
Maximum		5,00
Sum		2992,00
Percentiles	25	2,0000
	50	3,0000
	75	5,0000

Ο μέσος όρος των ανέργων έως 12 μηνών για τον Ιούλιο 2017 ήταν περίπου 3 και το πλήθος των ανέργων που εμφανίζετα συχνότερα στις πόλεις είναι 3.

ΠΙΝΑΚΑΣ 64
2017-ΔΕΛΤΙΑ ΑΝΕΡΓΩΝ ΕΩΣ 12ΜΗΝΩΝ-ΧΩΡΙΣ
ΕΚΠΑΙΔΕΥΣΗ ΙΟΥΛΙΟΣ

		Frequency	Percent	Valid Percent	Cumulative Percent
Valid	ΑΡΓΟΛΙΔΑ	40	4,5	4,5	4,5
	ΑΡΚΑΔΙΑ	207	23,1	23,1	27,5
	ΚΟΡΙΝΘΙΑ	333	37,1	37,1	64,7
	ΛΑΚΩΝΙΑ	46	5,1	5,1	69,8
	ΜΕΣΣΗΝΙΑ	271	30,2	30,2	100,0
	Total	897	100,0	100,0	

Στο σύνολο των ανέργων χωρίς εκπαίδευση Ιουλίου ανω των 12 μηνών το μεγαλύτερο ποσοστό εμφανίζεται στο νομό Μεσσηνίας με ποσοστό 55,3%.

ΑΝΕΡΓΟΙ ΚΑΤΑ ΕΚΠΑΙΔΕΥΣΗ:
ΠΡΩΤΟΒΑΘΜΙΑ ΕΚΠΑΙΔΕΥΣΗ ΙΑΝΟΥΑΡΙΟΥ

ΠΙΝΑΚΑΣ 65
2010-ΔΕΛΤΙΑ ΑΝΕΡΓΩΝ ΑΝΩ
12ΜΗΝΩΝ- ΑΠΟΦΟΙΤΟΙ
ΠΡΩΤΟΒΑΘΜΙΑΣ
ΕΚΠΑΙΔΕΥΣΗΣ
ΙΑΝΟΥΑΡΙΟΥ

N	Valid	1783
	Missing	0
Mean		3,2210
Std. Error of Mean		,03521
Median		3,0000
Mode		5,00
Std. Deviation		1,48674
Variance		2,210
Range		4,00
Minimum		1,00
Maximum		5,00
Sum		5743,00
Percentiles	25	2,0000
	50	3,0000
	75	5,0000

Ο μέσος όρος των ανέργων άνω των 12 μηνών για τον Ιανουάριο 2010 ήταν περίπου 3 και το πλήθος των ανέργων που εμφανίζετα συχνότερα στις πόλεις είναι 5.

ΠΙΝΑΚΑΣ 66

2010-ΔΕΛΤΙΑ ΑΝΕΡΓΩΝ ΑΝΩ 12ΜΗΝΩΝ- ΑΠΟΦΟΙΤΟΙ ΠΡΩΤΟΒΑΘΜΙΑΣ ΕΚΠΑΙΔΕΥΣΗΣ ΙΑΝΟΥΑΡΙΟΥ

		Frequency	Percent	Valid Percent	Cumulative Percent
Valid	ΑΡΓΟΛΙΔΑ	273	15,3	15,3	15,3
	ΑΡΚΑΔΙΑ	353	19,8	19,8	35,1
	ΚΟΡΙΝΘΙΑ	508	28,5	28,5	63,6
	ΛΑΚΩΝΙΑ	5	,3	,3	63,9
	ΜΕΣΣΗΝΙΑ	644	36,1	36,1	100,0
	Total	1783	100,0	100,0	

Στο σύνολο των ανέργων απόφοιτοι πρωτοβάθμιας εκπαίδευσης Ιανουαρίου άνω των 12 μηνών το μεγαλύτερο ποσοστό εμφανίζεται στο νομό Μεσσηνίας με ποσοστό 36,1%.

ΠΙΝΑΚΑΣ 67

2010-ΔΕΛΤΙΑ ΑΝΕΡΓΩΝ ΕΩΣ 12ΜΗΝΩΝ- ΑΠΟΦΟΙΤΟΙ ΠΡΩΤΟΒΑΘΜΙΑΣ ΕΚΠΑΙΔΕΥΣΗΣ ΙΑΝΟΥΑΡΙΟΥ

N	Valid	6038
	Missing	0
Mean		3,2380
Std. Error of Mean		,01825
Median		3,0000
Mode		3,00
Std. Deviation		1,41837
Variance		2,012
Range		4,00
Minimum		1,00
Maximum		5,00
Sum		19551,00
Percentiles	25	2,0000
	50	3,0000
	75	5,0000

Ο μέσος όρος των ανέργων έως 12 μηνών για τον Ιανουάριο 2010 ήταν περίπου 3 και το πλήθος των ανέργων που εμφανίζετα συχνότερα στις πόλεις είναι 3.

ΠΙΝΑΚΑΣ 68

2010-ΔΕΛΤΙΑ ΑΝΕΡΓΩΝ ΕΩΣ 12ΜΗΝΩΝ- ΑΠΟΦΟΙΤΟΙ ΠΡΩΤΟΒΑΘΜΙΑΣ ΕΚΠΑΙΔΕΥΣΗΣ ΙΑΝΟΥΑΡΙΟΥ

		Frequency	Percent	Valid Percent	Cumulative Percent
Valid	ΑΡΓΟΛΙΔΑ	897	14,9	14,9	14,9
	ΑΡΚΑΔΙΑ	843	14,0	14,0	28,8
	ΚΟΡΙΝΘΙΑ	2215	36,7	36,7	65,5
	ΛΑΚΩΝΙΑ	92	1,5	1,5	67,0
	ΜΕΣΣΗΝΙΑ	1991	33,0	33,0	100,0
	Total	6038	100,0	100,0	

Στο σύνολο των ανέργων απόφοιτοι πρωτοβάθμιας εκπαίδευσης Ιανουαρίου έως 12 μηνών το μεγαλύτερο ποσοστό εμφανίζεται στο νομό Κορινθίας με ποσοστό 36,7%.

ΠΙΝΑΚΑΣ 69

2011-ΔΕΛΤΙΑ ΑΝΕΡΓΩΝ ΑΝΩ 12ΜΗΝΩΝ- ΑΠΟΦΟΙΤΟΙ ΠΡΩΤΟΒΑΘΜΙΑΣ ΕΚΠΑΙΔΕΥΣΗΣ ΙΑΝΟΥΑΡΙΟΥ

N	Valid	2861
	Missing	0
Mean		3,3474
Std. Error of Mean		,02619
Median		3,0000
Mode		5,00
Std. Deviation		1,40063
Variance		1,962
Range		4,00
Minimum		1,00
Maximum		5,00
Sum		9577,00
Percentiles	25	2,0000
	50	3,0000
	75	5,0000

Ο μέσος όρος των ανέργων άνω των 12 μηνών για τον Ιανουάριο 2011 ήταν περίπου 3 και το πλήθος των ανέργων που εμφανίζετα συχνότερα στις πόλεις είναι 5.

ΠΙΝΑΚΑΣ 70

2011-ΔΕΛΤΙΑ ΑΝΕΡΓΩΝ ΑΝΩ 12ΜΗΝΩΝ- ΑΠΟΦΟΙΤΟΙ ΠΡΩΤΟΒΑΘΜΙΑΣ ΕΚΠΑΙΔΕΥΣΗΣ ΙΑΝΟΥΑΡΙΟΥ

		Frequency	Percent	Valid Percent	Cumulative Percent
Valid	ΑΡΓΟΛΙΔΑ	355	12,4	12,4	12,4
	ΑΡΚΑΔΙΑ	464	16,2	16,2	28,6
	ΚΟΡΙΝΘΙΑ	826	28,9	28,9	57,5
	ΛΑΚΩΝΙΑ	264	9,2	9,2	66,7
	ΜΕΣΣΗΝΙΑ	952	33,3	33,3	100,0
	Total	2861	100,0	100,0	

Στο σύνολο των ανέργων απόφοιτοι πρωτοβάθμιας εκπαίδευσης Ιανουαρίου ανω των 12 μηνών το μεγαλύτερο ποσοστό εμφανίζεται στο νομό Μεσσηνίας με ποσοστό 33,3%.

ΠΙΝΑΚΑΣ 71

2011-ΔΕΛΤΙΑ ΑΝΕΡΓΩΝ ΕΩΣ 12ΜΗΝΩΝ- ΑΠΟΦΟΙΤΟΙ ΠΡΩΤΟΒΑΘΜΙΑΣ ΕΚΠΑΙΔΕΥΣΗΣ ΙΑΝΟΥΑΡΙΟΥ

N	Valid	6428
	Missing	0
Mean		3,2480
Std. Error of Mean		,01741
Median		3,0000
Mode		3,00
Std. Deviation		1,39598
Variance		1,949
Range		4,00
Minimum		1,00
Maximum		5,00
Sum		20878,00
Percentiles	25	2,0000
	50	3,0000
	75	5,0000

Ο μέσος όρος των ανέργων έως 12 μηνών για τον Ιανουάριο 2011 ήταν περίπου 3 και το πλήθος των ανέργων που εμφανίζετα συχνότερα στις πόλεις είναι 3.

ΠΙΝΑΚΑΣ 72

2011-ΔΕΛΤΙΑ ΑΝΕΡΓΩΝ ΕΩΣ 12ΜΗΝΩΝ- ΑΠΟΦΟΙΤΟΙ ΠΡΩΤΟΒΑΘΜΙΑΣ ΕΚΠΑΙΔΕΥΣΗΣ ΙΑΝΟΥΑΡΙΟΥ

		Frequency	Percent	Valid Percent	Cumulative Percent
Valid	ΑΡΓΟΛΙΔΑ	943	14,7	14,7	14,7
	ΑΡΚΑΔΙΑ	905	14,1	14,1	28,7
	ΚΟΡΙΝΘΙΑ	2124	33,0	33,0	61,8
	ΛΑΚΩΝΙΑ	527	8,2	8,2	70,0
	ΜΕΣΣΗΝΙΑ	1929	30,0	30,0	100,0
	Total	6428	100,0	100,0	

Στο σύνολο των ανέργων απόφοιτοι πρωτοβάθμιας εκπαίδευσης Ιανουαρίου έως 12 μηνών το μεγαλύτερο ποσοστό εμφανίζεται στο νομό Κορινθίας με ποσοστό 33,0%.

ΠΙΝΑΚΑΣ 73

2012-ΔΕΛΤΙΑ ΑΝΕΡΓΩΝ ΑΝΩ 12ΜΗΝΩΝ- ΑΠΟΦΟΙΤΟΙ ΠΡΩΤΟΒΑΘΜΙΑΣ ΕΚΠΑΙΔΕΥΣΗΣ ΙΑΝΟΥΑΡΙΟΥ

N	Valid	3325
	Missing	0
Mean		3,3528
Std. Error of Mean		,02425
Median		3,0000
Mode		5,00
Std. Deviation		1,39851
Variance		1,956
Range		4,00
Minimum		1,00
Maximum		5,00
Sum		11148,00
Percentiles	25	2,0000
	50	3,0000
	75	5,0000

Ο μέσος όρος των ανέργων άνω των 12 μηνών για τον Ιανουάριο 2012 ήταν περίπου 3 και το πλήθος των ανέργων που εμφανίζετα συχνότερα στις πόλεις είναι 5.

ΠΙΝΑΚΑΣ 74

2012-ΔΕΛΤΙΑ ΑΝΕΡΓΩΝ ΑΝΩ 12ΜΗΝΩΝ- ΑΠΟΦΟΙΤΟΙ ΠΡΩΤΟΒΑΘΜΙΑΣ ΕΚΠΑΙΔΕΥΣΗΣ ΙΑΝΟΥΑΡΙΟΥ

		Frequency	Percent	Valid Percent	Cumulative Percent
Valid	ΑΡΓΟΛΙΔΑ	406	12,2	12,2	12,2
	ΑΡΚΑΔΙΑ	532	16,0	16,0	28,2
	ΚΟΡΙΝΘΙΑ	991	29,8	29,8	58,0
	ΛΑΚΩΝΙΑ	275	8,3	8,3	66,3
	ΜΕΣΣΗΝΙΑ	1121	33,7	33,7	100,0
	Total	3325	100,0	100,0	

Στο σύνολο των ανέργων απόφοιτοι πρωτοβάθμιας εκπαίδευσης Ιανουαρίου άνω των 12 μηνών το μεγαλύτερο ποσοστό εμφανίζεται στο νομό Μεσσηνίας με ποσοστό 33,7%.

ΠΙΝΑΚΑΣ 75

2012-ΔΕΛΤΙΑ ΑΝΕΡΓΩΝ ΕΩΣ 12ΜΗΝΩΝ- ΑΠΟΦΟΙΤΟΙ ΠΡΩΤΟΒΑΘΜΙΑΣ ΕΚΠΑΙΔΕΥΣΗΣ ΙΑΝΟΥΑΡΙΟΥ

N	Valid	6564
	Missing	0
Mean		3,1720
Std. Error of Mean		,01729
Median		3,0000
Mode		3,00
Std. Deviation		1,40094
Variance		1,963
Range		4,00
Minimum		1,00
Maximum		5,00
Sum		20821,00
Percentiles	25	2,0000
	50	3,0000
	75	5,0000

Ο μέσος όρος των ανέργων έως 12 μηνών για τον Ιανουάριο 2012 ήταν περίπου 3 και το πλήθος των ανέργων που εμφανίζετα συχνότερα στις πόλεις είναι 3.

ΠΙΝΑΚΑΣ 76

2012-ΔΕΛΤΙΑ ΑΝΕΡΓΩΝ ΕΩΣ 12ΜΗΝΩΝ- ΑΠΟΦΟΙΤΟΙ ΠΡΩΤΟΒΑΘΜΙΑΣ ΕΚΠΑΙΔΕΥΣΗΣ ΙΑΝΟΥΑΡΙΟΥ

		Frequency	Percent	Valid Percent	Cumulative Percent
Valid	ΑΡΓΟΛΙΔΑ	1027	15,6	15,6	15,6
	ΑΡΚΑΔΙΑ	1054	16,1	16,1	31,7
	ΚΟΡΙΝΘΙΑ	2084	31,7	31,7	63,5
	ΛΑΚΩΝΙΑ	561	8,5	8,5	72,0
	ΜΕΣΣΗΝΙΑ	1838	28,0	28,0	100,0
	Total	6564	100,0	100,0	

Στο σύνολο των ανέργων απόφοιτοι πρωτοβάθμιας εκπαίδευσης Ιανουαρίου έως 12 μηνών το μεγαλύτερο ποσοστό εμφανίζεται στο νομό Κορινθίας με ποσοστό 31,7%.

ΠΙΝΑΚΑΣ 77

2013-ΔΕΛΤΙΑ ΑΝΕΡΓΩΝ ΑΝΩ 12ΜΗΝΩΝ- ΑΠΟΦΟΙΤΟΙ ΠΡΩΤΟΒΑΘΜΙΑΣ ΕΚΠΑΙΔΕΥΣΗΣ ΙΑΝΟΥΑΡΙΟΥ

N	Valid	4032
	Missing	0
Mean		3,3606
Std. Error of Mean		,02217
Median		3,0000
Mode		5,00
Std. Deviation		1,40768
Variance		1,982
Range		4,00
Minimum		1,00
Maximum		5,00
Sum		13550,00
Percentiles	25	2,0000
	50	3,0000
	75	5,0000

Ο μέσος όρος των ανέργων άνω των 12 μηνών για τον Ιανουάριο 2013 ήταν περίπου 3 και το πλήθος των ανέργων που εμφανίζετα συχνότερα στις πόλεις είναι 5.

ΠΙΝΑΚΑΣ 78

2013-ΔΕΛΤΙΑ ΑΝΕΡΓΩΝ ΑΝΩ 12ΜΗΝΩΝ- ΑΠΟΦΟΙΤΟΙ ΠΡΩΤΟΒΑΘΜΙΑΣ ΕΚΠΑΙΔΕΥΣΗΣ ΙΑΝΟΥΑΡΙΟΥ

		Frequency	Percent	Valid Percent	Cumulative Percent
Valid	ΑΡΓΟΛΙΔΑ	506	12,5	12,5	12,5
	ΑΡΚΑΔΙΑ	619	15,4	15,4	27,9
	ΚΟΡΙΝΘΙΑ	1214	30,1	30,1	58,0
	ΛΑΚΩΝΙΑ	301	7,5	7,5	65,5
	ΜΕΣΣΗΝΙΑ	1392	34,5	34,5	100,0
	Total	4032	100,0	100,0	

Στο σύνολο των ανέργων απόφοιτοι πρωτοβάθμιας εκπαίδευσης Ιανουαρίου άνω των 12 μηνών το μεγαλύτερο ποσοστό εμφανίζεται στο νομό Μεσσηνίας με ποσοστό 34,5%.

ΠΙΝΑΚΑΣ 79

2013-ΔΕΛΤΙΑ ΑΝΕΡΓΩΝ ΕΩΣ 12ΜΗΝΩΝ- ΑΠΟΦΟΙΤΟΙ ΠΡΩΤΟΒΑΘΜΙΑΣ ΕΚΠΑΙΔΕΥΣΗΣ ΙΑΝΟΥΑΡΙΟΥ

N	Valid	7245
	Missing	0
Mean		3,2970
Std. Error of Mean		,01595
Median		3,0000
Mode		3,00
Std. Deviation		1,35727
Variance		1,842
Range		4,00
Minimum		1,00
Maximum		5,00
Sum		23887,00
Percentiles	25	2,0000
	50	3,0000

Ο μέσος όρος των ανέργων έως 12 μηνών για τον Ιανουάριο 2013 ήταν περίπου 3 και το πλήθος των ανέργων που εμφανίζετα συχνότερα στις πόλεις είναι 3.

ΠΙΝΑΚΑΣ 80

2013-ΔΕΛΤΙΑ ΑΝΕΡΓΩΝ ΕΩΣ 12ΜΗΝΩΝ- ΑΠΟΦΟΙΤΟΙ ΠΡΩΤΟΒΑΘΜΙΑΣ ΕΚΠΑΙΔΕΥΣΗΣ ΙΑΝΟΥΑΡΙΟΥ

		Frequency	Percent	Valid Percent	Cumulative Percent
Valid	ΑΡΓΟΛΙΔΑ	852	11,8	11,8	11,8
	ΑΡΚΑΔΙΑ	1145	15,8	15,8	27,6
	ΚΟΡΙΝΘΙΑ	2462	34,0	34,0	61,5
	ΛΑΚΩΝΙΑ	571	7,9	7,9	69,4
	ΜΕΣΣΗΝΙΑ	2215	30,6	30,6	100,0
	Total	7245	100,0	100,0	

Στο σύνολο των ανέργων απόφοιτοι πρωτοβάθμιας εκπαίδευσης Ιανουαρίου έως 12 μηνών το μεγαλύτερο ποσοστό εμφανίζεται στο νομό Κορινθίας με ποσοστό 34,0%.

ΠΙΝΑΚΑΣ 81

2014-ΔΕΛΤΙΑ ΑΝΕΡΓΩΝ ΑΝΩ 12ΜΗΝΩΝ- ΑΠΟΦΟΙΤΟΙ ΠΡΩΤΟΒΑΘΜΙΑΣ ΕΚΠΑΙΔΕΥΣΗΣ ΙΑΝΟΥΑΡΙΟΥ

N	Valid	5399
	Missing	0
Mean		3,4214
Std. Error of Mean		,01878
Median		3,0000
Mode		5,00
Std. Deviation		1,37976
Variance		1,904
Range		4,00
Minimum		1,00
Maximum		5,00

Sum		18472,00
Percentiles	25	2,0000
	50	3,0000
	75	5,0000

Ο μέσος όρος των ανέργων άνω των 12 μηνών για τον Ιανουάριο 2014 ήταν περίπου 3 και το πλήθος των ανέργων που εμφανίζετα συχνότερα στις πόλεις είναι 5.

ΠΙΝΑΚΑΣ 82

2014-ΔΕΛΤΙΑ ΑΝΕΡΓΩΝ ΑΝΩ 12ΜΗΝΩΝ- ΑΠΟΦΟΙΤΟΙ ΠΡΩΤΟΒΑΘΜΙΑΣ ΕΚΠΑΙΔΕΥΣΗΣ ΙΑΝΟΥΑΡΙΟΥ

		Frequency	Percent	Valid Percent	Cumulative Percent
Valid	ΑΡΓΟΛΙΔΑ	576	10,7	10,7	10,7
	ΑΡΚΑΔΙΑ	813	15,1	15,1	25,7
	ΚΟΡΙΝΘΙΑ	1709	31,7	31,7	57,4
	ΛΑΚΩΝΙΑ	362	6,7	6,7	64,1
	ΜΕΣΣΗΝΙΑ	1939	35,9	35,9	100,0
	Total	5399	100,0	100,0	

Στο σύνολο των ανέργων απόφοιτοι πρωτοβάθμιας εκπαίδευσης Ιανουαρίου ανω των 12 μηνών το μεγαλύτερο ποσοστό εμφανίζεται στο νομό Μεσσηνίας με ποσοστό 35,9%.

ΠΙΝΑΚΑΣ 83

2014-ΔΕΛΤΙΑ ΑΝΕΡΓΩΝ ΕΩΣ 12ΜΗΝΩΝ- ΑΠΟΦΟΙΤΟΙ ΠΡΩΤΟΒΑΘΜΙΑΣ ΕΚΠΑΙΔΕΥΣΗΣ ΙΑΝΟΥΑΡΙΟΥ

N	Valid	6524
	Missing	0
Mean		3,2842
Std. Error of Mean		,01664
Median		3,0000
Mode		3,00
Std. Deviation		1,34391
Variance		1,806
Range		4,00
Minimum		1,00
Maximum		5,00

Sum		21426,00
Percentiles	25	2,0000
	50	3,0000
	75	5,0000

Ο μέσος όρος των ανέργων έως 12 μηνών για τον Ιανουάριο 2014 ήταν περίπου 3 και το πλήθος των ανέργων που εμφανίζετα συχνότερα στις πόλεις είναι 3.

ΠΙΝΑΚΑΣ 84

2014-ΔΕΛΤΙΑ ΑΝΕΡΓΩΝ ΕΩΣ 12ΜΗΝΩΝ- ΑΠΟΦΟΙΤΟΙ ΠΡΩΤΟΒΑΘΜΙΑΣ ΕΚΠΑΙΔΕΥΣΗΣ ΙΑΝΟΥΑΡΙΟΥ

		Frequency	Percent	Valid Percent	Cumulative Percent
Valid	ΑΡΓΟΛΙΔΑ	786	12,0	12,0	12,0
	ΑΡΚΑΔΙΑ	1026	15,7	15,7	27,8
	ΚΟΡΙΝΘΙΑ	2103	32,2	32,2	60,0
	ΛΑΚΩΝΙΑ	766	11,7	11,7	71,8
	ΜΕΣΣΗΝΙΑ	1843	28,2	28,2	100,0
	Total	6524	100,0	100,0	

Στο σύνολο των ανέργων απόφοιτοι πρωτοβάθμιας εκπαίδευσης Ιανουαρίου έως 12 μηνών το μεγαλύτερο ποσοστό εμφανίζεται στο νομό Κορινθίας με ποσοστό 32,2%.

ΠΙΝΑΚΑΣ 85

2015-ΔΕΛΤΙΑ ΑΝΕΡΓΩΝ ΑΝΩ 12ΜΗΝΩΝ- ΑΠΟΦΟΙΤΟΙ ΠΡΩΤΟΒΑΘΜΙΑΣ ΕΚΠΑΙΔΕΥΣΗΣ ΙΑΝΟΥΑΡΙΟΥ

N	Valid	6098
	Missing	0
Mean		3,3575
Std. Error of Mean		,01755
Median		3,0000
Mode		5,00
Std. Deviation		1,37031
Variance		1,878
Range		4,00
Minimum		1,00
Maximum		5,00

Sum		20474,00
Percentiles	25	2,0000
	50	3,0000
	75	5,0000

Ο μέσος όρος των ανέργων άνω των 12 μηνών για τον Ιανουάριο 2015 ήταν περίπου 3 και το πλήθος των ανέργων που εμφανίζετα συχνότερα στις πόλεις είναι 5.

ΠΙΝΑΚΑΣ 86

2015-ΔΕΛΤΙΑ ΑΝΕΡΓΩΝ ΑΝΩ 12ΜΗΝΩΝ- ΑΠΟΦΟΙΤΟΙ ΠΡΩΤΟΒΑΘΜΙΑΣ ΕΚΠΑΙΔΕΥΣΗΣ ΙΑΝΟΥΑΡΙΟΥ

		Frequency	Percent	Valid Percent	Cumulative Percent
Valid	ΑΡΓΟΛΙΔΑ	667	10,9	10,9	10,9
	ΑΡΚΑΔΙΑ	998	16,4	16,4	27,3
	ΚΟΡΙΝΘΙΑ	1946	31,9	31,9	59,2
	ΛΑΚΩΝΙΑ	462	7,6	7,6	66,8
	ΜΕΣΣΗΝΙΑ	2025	33,2	33,2	100,0
	Total	6098	100,0	100,0	

Στο σύνολο των ανέργων απόφοιτοι πρωτοβάθμιας εκπαίδευσης Ιανουαρίου ανω των 12 μηνών το μεγαλύτερο ποσοστό εμφανίζεται στο νομό Μεσσηνίας με ποσοστό 33,2%.

ΠΙΝΑΚΑΣ 87

2015-ΔΕΛΤΙΑ ΑΝΕΡΓΩΝ ΕΩΣ 12ΜΗΝΩΝ- ΑΠΟΦΟΙΤΟΙ ΠΡΩΤΟΒΑΘΜΙΑΣ ΕΚΠΑΙΔΕΥΣΗΣ ΙΑΝΟΥΑΡΙΟΥ

N	Valid	5549
	Missing	0
Mean		3,2833
Std. Error of Mean		,01855
Median		3,0000
Mode		3,00
Std. Deviation		1,38190
Variance		1,910
Range		4,00
Minimum		1,00
Maximum		5,00

Sum		18219,00
Percentiles	25	2,0000
	50	3,0000
	75	5,0000

Ο μέσος όρος των ανέργων έως 12 μηνών για τον Ιανουάριο 2015 ήταν περίπου 3 και το πλήθος των ανέργων που εμφανίζετα συχνότερα στις πόλεις είναι 3.

ΠΙΝΑΚΑΣ 88

2015-ΔΕΛΤΙΑ ΑΝΕΡΓΩΝ ΕΩΣ 12ΜΗΝΩΝ- ΑΠΟΦΟΙΤΟΙ ΠΡΩΤΟΒΑΘΜΙΑΣ ΕΚΠΑΙΔΕΥΣΗΣ ΙΑΝΟΥΑΡΙΟΥ

		Frequency	Percent	Valid Percent	Cumulative Percent
Valid	ΑΡΓΟΛΙΔΑ	785	14,1	14,1	14,1
	ΑΡΚΑΔΙΑ	768	13,8	13,8	28,0
	ΚΟΡΙΝΘΙΑ	1697	30,6	30,6	58,6
	ΛΑΚΩΝΙΑ	688	12,4	12,4	71,0
	ΜΕΣΣΗΝΙΑ	1611	29,0	29,0	100,0
	Total	5549	100,0	100,0	

Στο σύνολο των ανέργων απόφοιτοι πρωτοβάθμιας εκπαίδευσης Ιανουαρίου έως 12 μηνών το μεγαλύτερο ποσοστό εμφανίζεται στο νομό Κορινθίας με ποσοστό 30,6%.

ΠΙΝΑΚΑΣ 89

2016-ΔΕΛΤΙΑ ΑΝΕΡΓΩΝ ΑΝΩ 12ΜΗΝΩΝ- ΑΠΟΦΟΙΤΟΙ ΠΡΩΤΟΒΑΘΜΙΑΣ ΕΚΠΑΙΔΕΥΣΗΣ ΙΑΝΟΥΑΡΙΟΥ

N	Valid	5460
	Missing	0
Mean		3,3588
Std. Error of Mean		,01819
Median		3,0000
Mode		5,00
Std. Deviation		1,34423
Variance		1,807
Range		4,00
Minimum		1,00
Maximum		5,00

Sum		18339,00
Percentiles	25	2,0000
	50	3,0000
	75	5,0000

Ο μέσος όρος των ανέργων άνω των 12 μηνών για τον Ιανουάριο 2016 ήταν περίπου 3 και το πλήθος των ανέργων που εμφανίζετα συχνότερα στις πόλεις είναι 5.

ΠΙΝΑΚΑΣ 90

2016-ΔΕΛΤΙΑ ΑΝΕΡΓΩΝ ΑΝΩ 12ΜΗΝΩΝ- ΑΠΟΦΟΙΤΟΙ ΠΡΩΤΟΒΑΘΜΙΑΣ ΕΚΠΑΙΔΕΥΣΗΣ ΙΑΝΟΥΑΡΙΟΥ

		Frequency	Percent	Valid Percent	Cumulative Percent
Valid	ΑΡΓΟΛΙΔΑ	526	9,6	9,6	9,6
	ΑΡΚΑΔΙΑ	963	17,6	17,6	27,3
	ΚΟΡΙΝΘΙΑ	1760	32,2	32,2	59,5
	ΛΑΚΩΝΙΑ	448	8,2	8,2	67,7
	ΜΕΣΣΗΝΙΑ	1763	32,3	32,3	100,0
	Total	5460	100,0	100,0	

Στο σύνολο των ανέργων απόφοιτοι πρωτοβάθμιας εκπαίδευσης Ιανουαρίου ανω των 12 μηνών το μεγαλύτερο ποσοστό εμφανίζεται στο νομό Μεσσηνίας με ποσοστό 32,3%.

ΠΙΝΑΚΑΣ 91

2016-ΔΕΛΤΙΑ ΑΝΕΡΓΩΝ ΕΩΣ 12ΜΗΝΩΝ- ΑΠΟΦΟΙΤΟΙ ΠΡΩΤΟΒΑΘΜΙΑΣ ΕΚΠΑΙΔΕΥΣΗΣ ΙΑΝΟΥΑΡΙΟΥ

N	Valid	5232
	Missing	0
Mean		3,4948
Std. Error of Mean		,01771
Median		3,0000
Mode		3,00
Std. Deviation		1,28115
Variance		1,641
Range		4,00
Minimum		1,00

Maximum		5,00
Sum		18285,00
Percentiles	25	3,0000
	50	3,0000
	75	5,0000

Ο μέσος όρος των ανέργων έως 12 μηνών για τον Ιανουάριο 2016 ήταν περίπου 3 και το πλήθος των ανέργων που εμφανίζετα συχνότερα στις πόλεις είναι 3.

ΠΙΝΑΚΑΣ 92

2016-ΔΕΛΤΙΑ ΑΝΕΡΓΩΝ ΕΩΣ 12ΜΗΝΩΝ- ΑΠΟΦΟΙΤΟΙ ΠΡΩΤΟΒΑΘΜΙΑΣ ΕΚΠΑΙΔΕΥΣΗΣ ΙΑΝΟΥΑΡΙΟΥ

		Frequency	Percent	Valid Percent	Cumulative Percent
Valid	ΑΡΓΟΛΙΔΑ	443	8,5	8,5	8,5
	ΑΡΚΑΔΙΑ	650	12,4	12,4	20,9
	ΚΟΡΙΝΘΙΑ	1674	32,0	32,0	52,9
	ΛΑΚΩΝΙΑ	805	15,4	15,4	68,3
	ΜΕΣΣΗΝΙΑ	1660	31,7	31,7	100,0
	Total	5232	100,0	100,0	

Στο σύνολο των ανέργων απόφοιτοι πρωτοβάθμιας εκπαίδευσης Ιανουαρίου έως 12 μηνών το μεγαλύτερο ποσοστό εμφανίζεται στο νομό Κορινθίας με ποσοστό 32,0%.

ΠΙΝΑΚΑΣ 93

2017-ΔΕΛΤΙΑ ΑΝΕΡΓΩΝ ΑΝΩ 12ΜΗΝΩΝ- ΑΠΟΦΟΙΤΟΙ ΠΡΩΤΟΒΑΘΜΙΑΣ ΕΚΠΑΙΔΕΥΣΗΣ ΙΑΝΟΥΑΡΙΟΥ

N	Valid	5873
	Missing	0
Mean		3,3431
Std. Error of Mean		,01763
Median		3,0000
Mode		3,00
Std. Deviation		1,35088
Variance		1,825
Range		4,00
Minimum		1,00

Maximum		5,00
Sum		19634,00
Percentiles	25	2,0000
	50	3,0000
	75	5,0000

Ο μέσος όρος των ανέργων άνω των 12 μηνών για τον Ιανουάριο 2017 ήταν περίπου 3 και το πλήθος των ανέργων που εμφανίζετα συχνότερα στις πόλεις είναι 3.

ΠΙΝΑΚΑΣ 94

2017-ΔΕΛΤΙΑ ΑΝΕΡΓΩΝ ΑΝΩ 12ΜΗΝΩΝ- ΑΠΟΦΟΙΤΟΙ ΠΡΩΤΟΒΑΘΜΙΑΣ ΕΚΠΑΙΔΕΥΣΗΣ ΙΑΝΟΥΑΡΙΟΥ

		Frequency	Percent	Valid Percent	Cumulative Percent
Valid	ΑΡΓΟΛΙΔΑ	628	10,7	10,7	10,7
	ΑΡΚΑΔΙΑ	967	16,5	16,5	27,2
	ΚΟΡΙΝΘΙΑ	1885	32,1	32,1	59,3
	ΛΑΚΩΝΙΑ	548	9,3	9,3	68,6
	ΜΕΣΣΗΝΙΑ	1845	31,4	31,4	100,0
	Total	5873	100,0	100,0	

Στο σύνολο των ανέργων απόφοιτοι πρωτοβάθμιας εκπαίδευσης Ιανουαρίου άνω των 12 μηνών το μεγαλύτερο ποσοστό εμφανίζεται στο νομό Κορινθίας με ποσοστό 32,1%.

ΠΙΝΑΚΑΣ 95

2017-ΔΕΛΤΙΑ ΑΝΕΡΓΩΝ ΕΩΣ 12ΜΗΝΩΝ- ΑΠΟΦΟΙΤΟΙ ΠΡΩΤΟΒΑΘΜΙΑΣ ΕΚΠΑΙΔΕΥΣΗΣ ΙΑΝΟΥΑΡΙΟΥ

N	Valid	4948
	Missing	0
Mean		3,5562
Std. Error of Mean		,01933
Median		3,0000
Mode		5,00
Std. Deviation		1,35951
Variance		1,848
Range		4,00
Minimum		1,00

Maximum		5,00
Sum		17596,00
Percentiles	25	3,0000
	50	3,0000
	75	5,0000

Ο μέσος όρος των ανέργων έως 12 μηνών για τον Ιανουάριο 2017 ήταν περίπου 3 και το πλήθος των ανέργων που εμφανίζετα συχνότερα στις πόλεις είναι 5.

ΠΙΝΑΚΑΣ 96

2017-ΔΕΛΤΙΑ ΑΝΕΡΓΩΝ ΕΩΣ 12ΜΗΝΩΝ- ΑΠΟΦΟΙΤΟΙ ΠΡΩΤΟΒΑΘΜΙΑΣ ΕΚΠΑΙΔΕΥΣΗΣ ΙΑΝΟΥΑΡΙΟΥ

		Frequency	Percent	Valid Percent	Cumulative Percent
Valid	ΑΡΓΟΛΙΔΑ	494	10,0	10,0	10,0
	ΑΡΚΑΔΙΑ	603	12,2	12,2	22,2
	ΚΟΡΙΝΘΙΑ	1384	28,0	28,0	50,1
	ΛΑΚΩΝΙΑ	591	11,9	11,9	62,1
	ΜΕΣΣΗΝΙΑ	1876	37,9	37,9	100,0
	Total	4948	100,0	100,0	

Στο σύνολο των ανέργων απόφοιτοι πρωτοβάθμιας εκπαίδευσης Ιανουαρίου έως 12 μηνών το μεγαλύτερο ποσοστό εμφανίζεται στο νομό Μεσσηνίας με ποσοστό 37,9%.

ΠΡΩΤΟΒΑΘΜΙΑ ΕΚΠΑΙΔΕΥΣΗ ΙΟΥΛΙΟΥ

ΠΙΝΑΚΑΣ 97

2010-ΔΕΛΤΙΑ ΑΝΕΡΓΩΝ ΑΝΩ 12ΜΗΝΩΝ- ΑΠΟΦΟΙΤΟΙ ΠΡΩΤΟΒΑΘΜΙΑΣ ΕΚΠΑΙΔΕΥΣΗΣ ΙΟΥΛΙΟΥ

N	Valid	2234
	Missing	0
Mean		3,3102
Std. Error of Mean		,03050
Median		3,0000
Mode		5,00
Std. Deviation		1,44150
Variance		2,078

Range		4,00
Minimum		1,00
Maximum		5,00
Sum		7395,00
Percentiles	25	2,0000
	50	3,0000
	75	5,0000

Ο μέσος όρος των ανέργων άνω των 12 μηνών για τον Ιουλίου 2010 ήταν περίπου 3 και το πλήθος των ανέργων που εμφανίζετα συχνότερα στις πόλεις είναι 5.

ΠΙΝΑΚΑΣ 98

2010-ΔΕΛΤΙΑ ΑΝΕΡΓΩΝ ΑΝΩ 12ΜΗΝΩΝ- ΑΠΟΦΟΙΤΟΙ ΠΡΩΤΟΒΑΘΜΙΑΣ ΕΚΠΑΙΔΕΥΣΗΣ ΙΟΥΛΙΟΥ

		Frequency	Percent	Valid Percent	Cumulative Percent
Valid	ΑΡΓΟΛΙΔΑ	326	14,6	14,6	14,6
	ΑΡΚΑΔΙΑ	369	16,5	16,5	31,1
	ΚΟΡΙΝΘΙΑ	559	25,0	25,0	56,1
	ΛΑΚΩΝΙΑ	246	11,0	11,0	67,1
	ΜΕΣΣΗΝΙΑ	734	32,9	32,9	100,0
	Total	2234	100,0	100,0	

Στο σύνολο των ανέργων απόφοιτοι πρωτοβάθμιας εκπαίδευσης Ιουλίου άνω των 12 μηνών το μεγαλύτερο ποσοστό εμφανίζεται στο νομό Μεσσηνίας με ποσοστό 32,9%.

ΠΙΝΑΚΑΣ 99

2010-ΔΕΛΤΙΑ ΑΝΕΡΓΩΝ ΕΩΣ 12ΜΗΝΩΝ- ΑΠΟΦΟΙΤΟΙ ΠΡΩΤΟΒΑΘΜΙΑΣ ΕΚΠΑΙΔΕΥΣΗΣ ΙΟΥΛΙΟΥ

N	Valid	5271
	Missing	0
Mean		3,1015
Std. Error of Mean		,02021
Median		3,0000
Mode		3,00
Std. Deviation		1,46695
Variance		2,152

Range		4,00
Minimum		1,00
Maximum		5,00
Sum		16348,00
Percentiles	25	2,0000
	50	3,0000
	75	5,0000

Ο μέσος όρος των ανέργων έως 12 μηνών για τον Ιουλίου 2010 ήταν περίπου 3 και το πλήθος των ανέργων που εμφανίζετα συχνότερα στις πόλεις είναι 3.

ΠΙΝΑΚΑΣ 100

2010-ΔΕΛΤΙΑ ΑΝΕΡΓΩΝ ΕΩΣ 12ΜΗΝΩΝ- ΑΠΟΦΟΙΤΟΙ ΠΡΩΤΟΒΑΘΜΙΑΣ ΕΚΠΑΙΔΕΥΣΗΣ ΙΟΥΛΙΟΥ

		Frequency	Percent	Valid Percent	Cumulative Percent
Valid	ΑΡΓΟΛΙΔΑ	1102	20,9	20,9	20,9
	ΑΡΚΑΔΙΑ	632	12,0	12,0	32,9
	ΚΟΡΙΝΘΙΑ	1658	31,5	31,5	64,4
	ΛΑΚΩΝΙΑ	387	7,3	7,3	71,7
	ΜΕΣΣΗΝΙΑ	1492	28,3	28,3	100,0
	Total	5271	100,0	100,0	

Στο σύνολο των ανέργων απόφοιτοι πρωτοβάθμιας εκπαίδευσης Ιουλίου εως 12 μηνών το μεγαλύτερο ποσοστό εμφανίζεται στο νομό Κορινθία με ποσοστό 31,5%.

ΠΙΝΑΚΑΣ 101

2011-ΔΕΛΤΙΑ ΑΝΕΡΓΩΝ ΑΝΩ 12ΜΗΝΩΝ- ΑΠΟΦΟΙΤΟΙ ΠΡΩΤΟΒΑΘΜΙΑΣ ΕΚΠΑΙΔΕΥΣΗΣ ΙΟΥΛΙΟΥ

N	Valid	2961
	Missing	0
Mean		3,3576
Std. Error of Mean		,02580
Median		3,0000
Mode		5,00
Std. Deviation		1,40393
Variance		1,971

Range		4,00
Minimum		1,00
Maximum		5,00
Sum		9942,00
Percentiles	25	2,0000
	50	3,0000
	75	5,0000

Ο μέσος όρος των ανέργων εώς 12 μηνών για τον Ιουλίου 2011 ήταν περίπου 3 και το πλήθος των ανέργων που εμφανίζετα συχνότερα στις πόλεις είναι 5.

ΠΙΝΑΚΑΣ 102

2011-ΔΕΛΤΙΑ ΑΝΕΡΓΩΝ ΑΝΩ 12ΜΗΝΩΝ- ΑΠΟΦΟΙΤΟΙ ΠΡΩΤΟΒΑΘΜΙΑΣ ΕΚΠΑΙΔΕΥΣΗΣ ΙΟΥΛΙΟΥ

		Frequency	Percent	Valid Percent	Cumulative Percent
Valid	ΑΡΓΟΛΙΔΑ	359	12,1	12,1	12,1
	ΑΡΚΑΔΙΑ	489	16,5	16,5	28,6
	ΚΟΡΙΝΘΙΑ	858	29,0	29,0	57,6
	ΛΑΚΩΝΙΑ	244	8,2	8,2	65,9
	ΜΕΣΣΗΝΙΑ	1011	34,1	34,1	100,0
	Total	2961	100,0	100,0	

Στο σύνολο των ανέργων απόφοιτοι πρωτοβάθμιας εκπαίδευσης Ιουλίου ανω των 12 μηνών το μεγαλύτερο ποσοστό εμφανίζεται στο νομό Μεσσηνίας με ποσοστό 34,1%.

ΠΙΝΑΚΑΣ 103

2011-ΔΕΛΤΙΑ ΑΝΕΡΓΩΝ ΕΩΣ 12ΜΗΝΩΝ- ΑΠΟΦΟΙΤΟΙ ΠΡΩΤΟΒΑΘΜΙΑΣ ΕΚΠΑΙΔΕΥΣΗΣ ΙΟΥΛΙΟΥ

N	Valid	6291
	Missing	0
Mean		3,1192
Std. Error of Mean		,01853
Median		3,0000
Mode		3,00
Std. Deviation		1,46970
Variance		2,160
Range		4,00

Minimum		1,00
Maximum		5,00
Sum		19623,00
Percentiles	25	2,0000
	50	3,0000
	75	5,0000

Ο μέσος όρος των ανέργων έως 12 μηνών για τον Ιουλίου 2011 ήταν περίπου 3 και το πλήθος των ανέργων που εμφανίζετα συχνότερα στις πόλεις είναι 3.

ΠΙΝΑΚΑΣ 104

2011-ΔΕΛΤΙΑ ΑΝΕΡΓΩΝ ΕΩΣ 12ΜΗΝΩΝ- ΑΠΟΦΟΙΤΟΙ ΠΡΩΤΟΒΑΘΜΙΑΣ ΕΚΠΑΙΔΕΥΣΗΣ ΙΟΥΛΙΟΥ

		Frequency	Percent	Valid Percent	Cumulative Percent
Valid	ΑΡΓΟΛΙΔΑ	1255	19,9	19,9	19,9
	ΑΡΚΑΔΙΑ	870	13,8	13,8	33,8
	ΚΟΡΙΝΘΙΑ	1864	29,6	29,6	63,4
	ΛΑΚΩΝΙΑ	474	7,5	7,5	70,9
	ΜΕΣΣΗΝΙΑ	1828	29,1	29,1	100,0
	Total	6291	100,0	100,0	

Στο σύνολο των ανέργων απόφοιτοι πρωτοβάθμιας εκπαίδευσης Ιουλίου έως 12 μηνών το μεγαλύτερο ποσοστό εμφανίζεται στο νομό Μεσσηνίας με ποσοστό 29,1%.

ΠΙΝΑΚΑΣ 105

2012-ΔΕΛΤΙΑ ΑΝΕΡΓΩΝ ΑΝΩ 12ΜΗΝΩΝ- ΑΠΟΦΟΙΤΟΙ ΠΡΩΤΟΒΑΘΜΙΑΣ ΕΚΠΑΙΔΕΥΣΗΣ ΙΟΥΛΙΟΥ

N	Valid	3747
	Missing	0
Mean		3,3541
Std. Error of Mean		,02302
Median		3,0000
Mode		5,00
Std. Deviation		1,40921
Variance		1,986
Range		4,00
Minimum		1,00

Maximum		5,00
Sum		12568,00
Percentiles	25	2,0000
	50	3,0000
	75	5,0000

Ο μέσος όρος των ανέργων άνω των 12 μηνών για τον Ιουλίου 2012 ήταν περίπου 3 και το πλήθος των ανέργων που εμφανίζετα συχνότερα στις πόλεις είναι 5.

ΠΙΝΑΚΑΣ 106

2012-ΔΕΛΤΙΑ ΑΝΕΡΓΩΝ ΑΝΩ 12ΜΗΝΩΝ- ΑΠΟΦΟΙΤΟΙ ΠΡΩΤΟΒΑΘΜΙΑΣ ΕΚΠΑΙΔΕΥΣΗΣ ΙΟΥΛΙΟΥ

		Frequency	Percent	Valid Percent	Cumulative Percent
Valid	ΑΡΓΟΛΙΔΑ	474	12,7	12,7	12,7
	ΑΡΚΑΔΙΑ	592	15,8	15,8	28,4
	ΚΟΡΙΝΘΙΑ	1091	29,1	29,1	57,6
	ΛΑΚΩΝΙΑ	313	8,4	8,4	65,9
	ΜΕΣΣΗΝΙΑ	1277	34,1	34,1	100,0
	Total	3747	100,0	100,0	

Στο σύνολο των ανέργων απόφοιτοι πρωτοβάθμιας εκπαίδευσης Ιουλίου ανω των 12 μηνών το μεγαλύτερο ποσοστό εμφανίζεται στο νομό Μεσσηνίας με ποσοστό 34,1%.

ΠΙΝΑΚΑΣ 107

2012-ΔΕΛΤΙΑ ΑΝΕΡΓΩΝ ΕΩΣ 12ΜΗΝΩΝ- ΑΠΟΦΟΙΤΟΙ ΠΡΩΤΟΒΑΘΜΙΑΣ ΕΚΠΑΙΔΕΥΣΗΣ ΙΟΥΛΙΟΥ

N	Valid	6605
	Missing	0
Mean		3,1020
Std. Error of Mean		,01766
Median		3,0000
Mode		3,00
Std. Deviation		1,43532
Variance		2,060
Range		4,00

Minimum		1,00
Maximum		5,00
Sum		20489,00
Percentiles	25	2,0000
	50	3,0000
	75	5,0000

Ο μέσος όρος των ανέργων έως 12 μηνών για τον Ιουλίου 2012 ήταν περίπου 3 και το πλήθος των ανέργων που εμφανίζεται συχνότερα στις πόλεις είναι 3.

ΠΙΝΑΚΑΣ 108

2012-ΔΕΛΤΙΑ ΑΝΕΡΓΩΝ ΕΩΣ 12ΜΗΝΩΝ- ΑΠΟΦΟΙΤΟΙ ΠΡΩΤΟΒΑΘΜΙΑΣ ΕΚΠΑΙΔΕΥΣΗΣ ΙΟΥΛΙΟΥ

		Frequency	Percent	Valid Percent	Cumulative Percent
Valid	ΑΡΓΟΛΙΔΑ	1160	17,6	17,6	17,6
	ΑΡΚΑΔΙΑ	1152	17,4	17,4	35,0
	ΚΟΡΙΝΘΙΑ	2015	30,5	30,5	65,5
	ΛΑΚΩΝΙΑ	410	6,2	6,2	71,7
	ΜΕΣΣΗΝΙΑ	1868	28,3	28,3	100,0
	Total		6605	100,0	100,0

Στο σύνολο των ανέργων απόφοιτοι πρωτοβάθμιας εκπαίδευσης Ιουλίου έως 12 μηνών το μεγαλύτερο ποσοστό εμφανίζεται στο νομό Κορινθίας με ποσοστό 30,5%.

ΠΙΝΑΚΑΣ 109

2013-ΔΕΛΤΙΑ ΑΝΕΡΓΩΝ ΑΝΩ 12ΜΗΝΩΝ- ΑΠΟΦΟΙΤΟΙ ΠΡΩΤΟΒΑΘΜΙΑΣ ΕΚΠΑΙΔΕΥΣΗΣ ΙΟΥΛΙΟΥ

N	Valid	4715
	Missing	0
Mean		3,3799
Std. Error of Mean		,02037
Median		3,0000
Mode		5,00
Std. Deviation		1,39873
Variance		1,956
Range		4,00
Minimum		1,00

Maximum		5,00
Sum		15936,00
Percentiles	25	2,0000
	50	3,0000
	75	5,0000

Ο μέσος όρος των ανέργων άνω των 12 μηνών για τον Ιουλίου 2013 ήταν περίπου 3 και το πλήθος των ανέργων που εμφανίζετα συχνότερα στις πόλεις είναι 5.

ΠΙΝΑΚΑΣ 110

2013-ΔΕΛΤΙΑ ΑΝΕΡΓΩΝ ΑΝΩ 12ΜΗΝΩΝ- ΑΠΟΦΟΙΤΟΙ ΠΡΩΤΟΒΑΘΜΙΑΣ ΕΚΠΑΙΔΕΥΣΗΣ ΙΟΥΛΙΟΥ

		Frequency	Percent	Valid Percent	Cumulative Percent
Valid	ΑΡΓΟΛΙΔΑ	556	11,8	11,8	11,8
	ΑΡΚΑΔΙΑ	723	15,3	15,3	27,1
	ΚΟΡΙΝΘΙΑ	1475	31,3	31,3	58,4
	ΛΑΚΩΝΙΑ	296	6,3	6,3	64,7
	ΜΕΣΣΗΝΙΑ	1665	35,3	35,3	100,0
	Total	4715	100,0	100,0	

Στο σύνολο των ανέργων απόφοιτοι πρωτοβάθμιας εκπαίδευσης Ιουλίου ανω των 12 μηνών το μεγαλύτερο ποσοστό εμφανίζεται στο νομό Μεσσηνίας με ποσοστό 35,3%.

ΠΙΝΑΚΑΣ 111

2013-ΔΕΛΤΙΑ ΑΝΕΡΓΩΝ ΕΩΣ 12ΜΗΝΩΝ- ΑΠΟΦΟΙΤΟΙ ΠΡΩΤΟΒΑΘΜΙΑΣ ΕΚΠΑΙΔΕΥΣΗΣ ΙΟΥΛΙΟΥ

N	Valid	6956
	Missing	0
Mean		3,2450
Std. Error of Mean		,01652
Median		3,0000
Mode		3,00
Std. Deviation		1,37799
Variance		1,899
Range		4,00

Minimum		1,00
Maximum		5,00
Sum		22572,00
Percentiles	25	2,0000
	50	3,0000
	75	5,0000

Ο μέσος όρος των ανέργων έως 12 μηνών για τον Ιουλίου 2013 ήταν περίπου 3 και το πλήθος των ανέργων που εμφανίζεται συχνότερα στις πόλεις είναι 3.

ΠΙΝΑΚΑΣ 112

2013-ΔΕΛΤΙΑ ΑΝΕΡΓΩΝ ΕΩΣ 12ΜΗΝΩΝ- ΑΠΟΦΟΙΤΟΙ ΠΡΩΤΟΒΑΘΜΙΑΣ ΕΚΠΑΙΔΕΥΣΗΣ ΙΟΥΛΙΟΥ

		Frequency	Percent	Valid Percent	Cumulative Percent
Valid	ΑΡΓΟΛΙΔΑ	953	13,7	13,7	13,7
	ΑΡΚΑΔΙΑ	1070	15,4	15,4	29,1
	ΚΟΡΙΝΘΙΑ	2284	32,8	32,8	61,9
	ΛΑΚΩΝΙΑ	618	8,9	8,9	70,8
	ΜΕΣΣΗΝΙΑ	2031	29,2	29,2	100,0
	Total	6956	100,0	100,0	

Στο σύνολο των ανέργων απόφοιτοι πρωτοβάθμιας εκπαίδευσης Ιουλίου έως 12 μηνών το μεγαλύτερο ποσοστό εμφανίζεται στο νομό Κορινθίας με ποσοστό 32,8%.

ΠΙΝΑΚΑΣ 113

2014-ΔΕΛΤΙΑ ΑΝΕΡΓΩΝ ΑΝΩ 12ΜΗΝΩΝ- ΑΠΟΦΟΙΤΟΙ ΠΡΩΤΟΒΑΘΜΙΑΣ ΕΚΠΑΙΔΕΥΣΗΣ ΙΟΥΛΙΟΥ

N	Valid	5802
	Missing	0
Mean		3,3974
Std. Error of Mean		,01802
Median		3,0000
Mode		5,00
Std. Deviation		1,37249
Variance		1,884
Range		4,00

Minimum		1,00
Maximum		5,00
Sum		19712,00
Percentiles	25	2,0000
	50	3,0000
	75	5,0000

Ο μέσος όρος των ανέργων άνω των 12 μηνών για τον Ιουλίου 2014 ήταν περίπου 3 και το πλήθος των ανέργων που εμφανίζετα συχνότερα στις πόλεις είναι 5.

ΠΙΝΑΚΑΣ 114

2014-ΔΕΛΤΙΑ ΑΝΕΡΓΩΝ ΑΝΩ 12ΜΗΝΩΝ- ΑΠΟΦΟΙΤΟΙ ΠΡΩΤΟΒΑΘΜΙΑΣ ΕΚΠΑΙΔΕΥΣΗΣ ΙΟΥΛΙΟΥ

		Frequency	Percent	Valid Percent	Cumulative Percent
Valid	ΑΡΓΟΛΙΔΑ	607	10,5	10,5	10,5
	ΑΡΚΑΔΙΑ	927	16,0	16,0	26,4
	ΚΟΡΙΝΘΙΑ	1842	31,7	31,7	58,2
	ΛΑΚΩΝΙΑ	405	7,0	7,0	65,2
	ΜΕΣΣΗΝΙΑ	2021	34,8	34,8	100,0
	Total		5802	100,0	100,0

Στο σύνολο των ανέργων απόφοιτοι πρωτοβάθμιας εκπαίδευσης Ιουλίου άνω των 12 μηνών το μεγαλύτερο ποσοστό εμφανίζεται στο νομό Μεσσηνίας με ποσοστό 34,8%.

ΠΙΝΑΚΑΣ 115

2014-ΔΕΛΤΙΑ ΑΝΕΡΓΩΝ ΕΩΣ 12ΜΗΝΩΝ- ΑΠΟΦΟΙΤΟΙ ΠΡΩΤΟΒΑΘΜΙΑΣ ΕΚΠΑΙΔΕΥΣΗΣ ΙΟΥΛΙΟΥ

N	Valid	5895
	Missing	0
Mean		3,1737
Std. Error of Mean		,01866
Median		3,0000
Mode		3,00
Std. Deviation		1,43305
Variance		2,054
Range		4,00
Minimum		1,00
Maximum		5,00

Sum		18709,00
Percentiles	25	2,0000
	50	3,0000
	75	5,0000

Ο μέσος όρος των ανέργων έως 12 μηνών για τον Ιούλιο 2014 ήταν περίπου 3 και το πλήθος των ανέργων που εμφανίζετα συχνότερα στις πόλεις είναι 3.

ΠΙΝΑΚΑΣ 116

2014-ΔΕΛΤΙΑ ΑΝΕΡΓΩΝ ΕΩΣ 12ΜΗΝΩΝ- ΑΠΟΦΟΙΤΟΙ ΠΡΩΤΟΒΑΘΜΙΑΣ ΕΚΠΑΙΔΕΥΣΗΣ ΙΟΥΛΙΟΥ

		Frequency	Percent	Valid Percent	Cumulative Percent
Valid	ΑΡΓΟΛΙΔΑ	1025	17,4	17,4	17,4
	ΑΡΚΑΔΙΑ	874	14,8	14,8	32,2
	ΚΟΡΙΝΘΙΑ	1728	29,3	29,3	61,5
	ΛΑΚΩΝΙΑ	588	10,0	10,0	71,5
	ΜΕΣΣΗΝΙΑ	1680	28,5	28,5	100,0
	Total	5895	100,0	100,0	

Στο σύνολο των ανέργων απόφοιτοι πρωτοβάθμιας εκπαίδευσης Ιουλίου έως 12 μηνών το μεγαλύτερο ποσοστό εμφανίζεται στο νομό Κορινθίας με ποσοστό 29,3%.

ΠΙΝΑΚΑΣ 117

2015-ΔΕΛΤΙΑ ΑΝΕΡΓΩΝ ΑΝΩ 12ΜΗΝΩΝ- ΑΠΟΦΟΙΤΟΙ ΠΡΩΤΟΒΑΘΜΙΑΣ ΕΚΠΑΙΔΕΥΣΗΣ ΙΟΥΛΙΟΥ

N	Valid	5812
	Missing	0
Mean		3,3629
Std. Error of Mean		,01781
Median		3,0000
Mode		5,00
Std. Deviation		1,35808
Variance		1,844
Range		4,00
Minimum		1,00
Maximum		5,00
Sum		19545,00
Percentiles	25	2,0000

50	3,0000
75	5,0000

Ο μέσος όρος των ανέργων άνω των 12 μηνών για τον Ιουλίου 2015 ήταν περίπου 3 και το πλήθος των ανέργων που εμφανίζετα συχνότερα στις πόλεις είναι 5.

ΠΙΝΑΚΑΣ 118

2015-ΔΕΛΤΙΑ ΑΝΕΡΓΩΝ ΑΝΩ 12ΜΗΝΩΝ- ΑΠΟΦΟΙΤΟΙ ΠΡΩΤΟΒΑΘΜΙΑΣ ΕΚΠΑΙΔΕΥΣΗΣ ΙΟΥΛΙΟΥ

		Frequency	Percent	Valid Percent	Cumulative Percent
Valid	ΑΡΓΟΛΙΔΑ	578	9,9	9,9	9,9
	ΑΡΚΑΔΙΑ	1031	17,7	17,7	27,7
	ΚΟΡΙΝΘΙΑ	1829	31,5	31,5	59,2
	ΛΑΚΩΝΙΑ	452	7,8	7,8	66,9
	ΜΕΣΣΗΝΙΑ	1922	33,1	33,1	100,0
	Total	5812	100,0	100,0	

Στο σύνολο των ανέργων απόφοιτοι πρωτοβάθμιας εκπαίδευσης Ιουλίου άνω των 12 μηνών το μεγαλύτερο ποσοστό εμφανίζεται στο νομό Μεσσηνίας με ποσοστό 33.1%.

ΠΙΝΑΚΑΣ 119

2015-ΔΕΛΤΙΑ ΑΝΕΡΓΩΝ ΕΩΣ 12ΜΗΝΩΝ- ΑΠΟΦΟΙΤΟΙ ΠΡΩΤΟΒΑΘΜΙΑΣ ΕΚΠΑΙΔΕΥΣΗΣ ΙΟΥΛΙΟΥ

N	Valid	4553
	Missing	0
Mean		3,2056
Std. Error of Mean		,02089
Median		3,0000
Mode		3,00
Std. Deviation		1,40936
Variance		1,986
Range		4,00
Minimum		1,00
Maximum		5,00
Sum		14595,00
Percentiles	25	2,0000
	50	3,0000

75

5,0000

Ο μέσος όρος των ανέργων εώς 12 μηνών για τον Ιουλίου 2015 ήταν περίπου 3 και το πλήθος των ανέργων που εμφανίζετα συχνότερα στις πόλεις είναι 3.

ΠΙΝΑΚΑΣ 120

2015-ΔΕΛΤΙΑ ΑΝΕΡΓΩΝ ΕΩΣ 12ΜΗΝΩΝ- ΑΠΟΦΟΙΤΟΙ ΠΡΩΤΟΒΑΘΜΙΑΣ ΕΚΠΑΙΔΕΥΣΗΣ ΙΟΥΛΙΟΥ

	Frequency	Percent	Valid Percent	Cumulative Percent
Valid ΑΡΓΟΛΙΔΑ	738	16,2	16,2	16,2
ΑΡΚΑΔΙΑ	673	14,8	14,8	31,0
ΚΟΡΙΝΘΙΑ	1319	29,0	29,0	60,0
ΛΑΚΩΝΙΑ	561	12,3	12,3	72,3
ΜΕΣΣΗΝΙΑ	1262	27,7	27,7	100,0
Total	4553	100,0	100,0	

Στο σύνολο των ανέργων απόφοιτοι πρωτοβάθμιας εκπαίδευσης Ιουλίου εως 12 μηνών το μεγαλύτερο ποσοστό εμφανίζεται στο νομό Κορινθίας με ποσοστό 29,0%.

ΠΙΝΑΚΑΣ 121

2016-ΔΕΛΤΙΑ ΑΝΕΡΓΩΝ ΑΝΩ 12ΜΗΝΩΝ- ΑΠΟΦΟΙΤΟΙ ΠΡΩΤΟΒΑΘΜΙΑΣ ΕΚΠΑΙΔΕΥΣΗΣ ΙΟΥΛΙΟΥ

N	Valid	5260
	Missing	0
Mean		3,3451
Std. Error of Mean		,01860
Median		3,0000
Mode		3,00
Std. Deviation		1,34889
Variance		1,819
Range		4,00
Minimum		1,00
Maximum		5,00
Sum		17595,00
Percentiles	25	2,0000
	50	3,0000
	75	5,0000

Ο μέσος όρος των ανέργων άνω των 12 μηνών για τον Ιουλίου 2016 ήταν περίπου 3 και το πλήθος των ανέργων που εμφανίζετα συχνότερα στις πόλεις είναι 3.

ΠΙΝΑΚΑΣ 122

2016-ΔΕΛΤΙΑ ΑΝΕΡΓΩΝ ΑΝΩ 12ΜΗΝΩΝ- ΑΠΟΦΟΙΤΟΙ ΠΡΩΤΟΒΑΘΜΙΑΣ ΕΚΠΑΙΔΕΥΣΗΣ ΙΟΥΛΙΟΥ

		Frequency	Percent	Valid Percent	Cumulative Percent
Valid	ΑΡΓΟΛΙΔΑ	529	10,1	10,1	10,1
	ΑΡΚΑΔΙΑ	916	17,4	17,4	27,5
	ΚΟΡΙΝΘΙΑ	1713	32,6	32,6	60,0
	ΛΑΚΩΝΙΑ	415	7,9	7,9	67,9
	ΜΕΣΣΗΝΙΑ	1687	32,1	32,1	100,0
	Total	5260	100,0	100,0	

Στο σύνολο των ανέργων απόφοιτοι πρωτοβάθμιας εκπαίδευσης Ιουλίου άνω των 12 μηνών το μεγαλύτερο ποσοστό εμφανίζεται στο νομό Κορινθίας με ποσοστό 32,6%.

ΠΙΝΑΚΑΣ 123

2016-ΔΕΛΤΙΑ ΑΝΕΡΓΩΝ ΕΩΣ12ΜΗΝΩΝ- ΑΠΟΦΟΙΤΟΙ ΠΡΩΤΟΒΑΘΜΙΑΣ ΕΚΠΑΙΔΕΥΣΗΣ ΙΟΥΛΙΟΥ

N	Valid	4907
	Missing	0
Mean		3,2183
Std. Error of Mean		,02060
Median		3,0000
Mode		5,00
Std. Deviation		1,44298
Variance		2,082
Range		4,00
Minimum		1,00
Maximum		5,00
Sum		15792,00
Percentiles	25	2,0000
	50	3,0000
	75	5,0000

Ο μέσος όρος των ανέργων εώς 12 μηνών για τον Ιουλίου 2016 ήταν περίπου 3 και το πλήθος των ανέργων που εμφανίζετα συχνότερα στις πόλεις είναι 5.

ΠΙΝΑΚΑΣ 124**2016-ΔΕΛΤΙΑ ΑΝΕΡΓΩΝ ΕΩΣ12ΜΗΝΩΝ- ΑΠΟΦΟΙΤΟΙ
ΠΡΩΤΟΒΑΘΜΙΑΣ ΕΚΠΑΙΔΕΥΣΗΣ ΙΟΥΛΙΟΥ**

		Frequency	Percent	Valid Percent	Cumulative Percent
Valid	ΑΡΓΟΛΙΔΑ	877	17,9	17,9	17,9
	ΑΡΚΑΔΙΑ	634	12,9	12,9	30,8
	ΚΟΡΙΝΘΙΑ	1361	27,7	27,7	58,5
	ΛΑΚΩΝΙΑ	611	12,5	12,5	71,0
	ΜΕΣΣΗΝΙΑ	1424	29,0	29,0	100,0
	Total	4907	100,0	100,0	

Στο σύνολο των ανέργων απόφοιτοι πρωτοβάθμιας εκπαίδευσης Ιουλίου έως 12 μηνών το μεγαλύτερο ποσοστό εμφανίζεται στο νομό Μεσσηνίας με ποσοστό 29,0%.

ΠΙΝΑΚΑΣ 125**2017-ΔΕΛΤΙΑ ΑΝΕΡΓΩΝ ΑΝΩ
12ΜΗΝΩΝ- ΑΠΟΦΟΙΤΟΙ
ΠΡΩΤΟΒΑΘΜΙΑΣ
ΕΚΠΑΙΔΕΥΣΗΣ ΙΟΥΛΙΟΥ**

N	Valid	5688
	Missing	0
Mean		3,3107
Std. Error of Mean		,01813
Median		3,0000
Mode		3,00
Std. Deviation		1,36718
Variance		1,869
Range		4,00
Minimum		1,00
Maximum		5,00
Sum		18831,00
Percentiles	25	2,0000
	50	3,0000
	75	5,0000

Ο μέσος όρος των ανέργων άνω των 12 μηνών για τον Ιουλίου 2017 ήταν περίπου 3 και το πλήθος των ανέργων που εμφανίζετα συχνότερα στις πόλεις είναι 3.

ΠΙΝΑΚΑΣ 126**2017-ΔΕΛΤΙΑ ΑΝΕΡΓΩΝ ΑΝΩ 12ΜΗΝΩΝ- ΑΠΟΦΟΙΤΟΙ
ΠΡΩΤΟΒΑΘΜΙΑΣ ΕΚΠΑΙΔΕΥΣΗΣ ΙΟΥΛΙΟΥ**

		Frequency	Percent	Valid Percent	Cumulative Percent
--	--	-----------	---------	---------------	-----------------------

Valid	ΑΡΓΟΛΙΔΑ	654	11,5	11,5	11,5
	ΑΡΚΑΔΙΑ	971	17,1	17,1	28,6
	ΚΟΡΙΝΘΙΑ	1790	31,5	31,5	60,0
	ΛΑΚΩΝΙΑ	500	8,8	8,8	68,8
	ΜΕΣΣΗΝΙΑ	1773	31,2	31,2	100,0
	Total	5688	100,0	100,0	

Στο σύνολο των ανέργων απόφοιτοι πρωτοβάθμιας εκπαίδευσης Ιουλίου ανω των 12 μηνών το μεγαλύτερο ποσοστό εμφανίζεται στο νομό Κορινθίας με ποσοστό 31,5%.

ΠΙΝΑΚΑΣ 127

2017-ΔΕΛΤΙΑ ΑΝΕΡΓΩΝ ΕΩΣ 12ΜΗΝΩΝ- ΑΠΟΦΟΙΤΟΙ ΠΡΩΤΟΒΑΘΜΙΑΣ ΕΚΠΑΙΔΕΥΣΗΣ ΙΟΥΛΙΟΥ

N	Valid	3732
	Missing	0
Mean		3,3695
Std. Error of Mean		,02297
Median		3,0000
Mode		5,00
Std. Deviation		1,40293
Variance		1,968
Range		4,00
Minimum		1,00
Maximum		5,00
Sum		12575,00
Percentiles	25	2,0000
	50	3,0000
	75	5,0000

Ο μέσος όρος των ανέργων εώς 12 μηνών για τον Ιουλίου 2017 ήταν περίπου 3 και το πλήθος των ανέργων που εμφανίζετα συχνότερα στις πόλεις είναι 5.

ΠΙΝΑΚΑΣ 128

2017-ΔΕΛΤΙΑ ΑΝΕΡΓΩΝ ΕΩΣ 12ΜΗΝΩΝ- ΑΠΟΦΟΙΤΟΙ ΠΡΩΤΟΒΑΘΜΙΑΣ ΕΚΠΑΙΔΕΥΣΗΣ ΙΟΥΛΙΟΥ

		Frequency	Percent	Valid Percent	Cumulative Percent
Valid	ΑΡΓΟΛΙΔΑ	522	14,0	14,0	14,0
	ΑΡΚΑΔΙΑ	442	11,8	11,8	25,8

ΚΟΡΙΝΘΙΑ	1132	30,3	30,3	56,2
ΛΑΚΩΝΙΑ	407	10,9	10,9	67,1
ΜΕΣΣΗΝΙΑ	1229	32,9	32,9	100,0
Total	3732	100,0	100,0	

Στο σύνολο των ανέργων απόφοιτοι πρωτοβάθμιας εκπαίδευσης Ιουλίου έως 12 μηνών το μεγαλύτερο ποσοστό εμφανίζεται στο νομό Μεσσηνίας με ποσοστό 32,9%.

ΑΠΟΦΟΙΤΟΙ ΑΝΩΤΕΡΗΣ ΕΚΠΑΙΔΕΥΣΗΣ ΑΝΩΤΕΡΗ ΕΚΠΑΙΔΕΥΣΗ ΙΑΝΟΥΑΡΙΟΥ

ΠΙΝΑΚΑΣ 129 2010-ΔΕΛΤΙΑ ΑΝΕΡΓΩΝ ΑΝΩ 12ΜΗΝΩΝ- ΑΠΟΦΟΙΤΟΙ ΑΝΩΤΕΡΗΣ ΕΚΠΑΙΔΕΥΣΗΣ ΙΑΝΟΥΑΡΙΟΥ

N	Valid	656
	Missing	0
Mean		3,0610
Std. Error of Mean		,05679
Median		3,0000
Mode		5,00
Std. Deviation		1,45443
Variance		2,115
Range		4,00
Minimum		1,00
Maximum		5,00
Sum		2008,00
Percentiles	25	2,0000
	50	3,0000
	75	5,0000

Ο μέσος όρος των ανέργων άνω των 12 μηνών για τον Ιανουαρίου 2010 ήταν περίπου 3 και το πλήθος των ανέργων που εμφανίζεται συχνότερα στις πόλεις είναι 5.

ΠΙΝΑΚΑΣ 130 2010-ΔΕΛΤΙΑ ΑΝΕΡΓΩΝ ΑΝΩ 12ΜΗΝΩΝ- ΑΠΟΦΟΙΤΟΙ ΑΝΩΤΕΡΗΣ ΕΚΠΑΙΔΕΥΣΗΣ ΙΑΝΟΥΑΡΙΟΥ

	Frequency	Percent	Valid Percent	Cumulative Percent
--	-----------	---------	---------------	-----------------------

Valid	ΑΡΓΟΛΙΔΑ	129	19,7	19,7	19,7
	ΑΡΚΑΔΙΑ	119	18,1	18,1	37,8
	ΚΟΡΙΝΘΙΑ	159	24,2	24,2	62,0
	ΛΑΚΩΝΙΑ	81	12,3	12,3	74,4
	ΜΕΣΣΗΝΙΑ	168	25,6	25,6	100,0
	Total	656	100,0	100,0	

Στο σύνολο των ανέργων απόφοιτοι ανώτερης εκπαίδευσης Ιανουαρίου ανω των 12 μηνών το μεγαλύτερο ποσοστό εμφανίζεται στο νομό Μεσσηνίας με ποσοστό 25,6%.

ΠΙΝΑΚΑΣ 131
2010-ΔΕΛΤΙΑ ΑΝΕΡΓΩΝ ΕΩΣ
12ΜΗΝΩΝ- ΑΠΟΦΟΙΤΟΙ
ΑΝΩΤΕΡΗΣ ΕΚΠΑΙΔΕΥΣΗΣ
ΙΑΝΟΥΑΡΙΟΥ

N	Valid	2020
	Missing	0
Mean		3,2114
Std. Error of Mean		,03148
Median		3,0000
Mode		3,00
Std. Deviation		1,41469
Variance		2,001
Range		4,00
Minimum		1,00
Maximum		5,00
Sum		6487,00
Percentiles	25	2,0000
	50	3,0000
	75	5,0000

Ο μέσος όρος των ανέργων έως 12 μηνών για τον Ιανουαρίου 2010 ήταν περίπου 3 και το πλήθος των ανέργων που εμφανίζεται συχνότερα στις πόλεις είναι 3.

ΠΙΝΑΚΑΣ 132
2010-ΔΕΛΤΙΑ ΑΝΕΡΓΩΝ ΕΩΣ 12ΜΗΝΩΝ- ΑΠΟΦΟΙΤΟΙ
ΑΝΩΤΕΡΗΣ ΕΚΠΑΙΔΕΥΣΗΣ ΙΑΝΟΥΑΡΙΟΥ

		Frequency	Percent	Valid Percent	Cumulative Percent
Valid	ΑΡΓΟΛΙΔΑ	326	16,1	16,1	16,1
	ΑΡΚΑΔΙΑ	304	15,0	15,0	31,2

ΚΟΡΙΝΘΙΑ	577	28,6	28,6	59,8
ΛΑΚΩΝΙΑ	243	12,0	12,0	71,8
ΜΕΣΣΗΝΙΑ	570	28,2	28,2	100,0
Total	2020	100,0	100,0	

Στο σύνολο των ανέργων απόφοιτοι ανώτερης εκπαίδευσης Ιανουαρίου έως 12 μηνών το μεγαλύτερο ποσοστό εμφανίζεται στο νομό Κορινθίας με ποσοστό 28,6%.

ΠΙΝΑΚΑΣ 133

2011-ΔΕΛΤΙΑ ΑΝΕΡΓΩΝ ΑΝΩ 12ΜΗΝΩΝ- ΑΠΟΦΟΙΤΟΙ ΑΝΩΤΕΡΗΣ ΕΚΠΑΙΔΕΥΣΗΣ ΙΑΝΟΥΑΡΙΟΥ

N	Valid	1028
	Missing	0
Mean		3,1294
Std. Error of Mean		,04445
Median		3,0000
Mode		3,00
Std. Deviation		1,42512
Variance		2,031
Range		4,00
Minimum		1,00
Maximum		5,00
Sum		3217,00
Percentiles	25	2,0000
	50	3,0000
	75	5,0000

Ο μέσος όρος των ανέργων άνω των 12 μηνών για τον Ιανουαρίου 2011 ήταν περίπου 3 και το πλήθος των ανέργων που εμφανίζεται συχνότερα στις πόλεις είναι 3.

ΠΙΝΑΚΑΣ 134

2011-ΔΕΛΤΙΑ ΑΝΕΡΓΩΝ ΑΝΩ 12ΜΗΝΩΝ- ΑΠΟΦΟΙΤΟΙ ΑΝΩΤΕΡΗΣ ΕΚΠΑΙΔΕΥΣΗΣ ΙΑΝΟΥΑΡΙΟΥ

		Frequency	Percent	Valid Percent	Cumulative Percent
Valid	ΑΡΓΟΛΙΔΑ	178	17,3	17,3	17,3
	ΑΡΚΑΔΙΑ	179	17,4	17,4	34,7
	ΚΟΡΙΝΘΙΑ	275	26,8	26,8	61,5

ΛΑΚΩΝΙΑ	124	12,1	12,1	73,5
ΜΕΣΣΗΝΙΑ	272	26,5	26,5	100,0
Total	1028	100,0	100,0	

Στο σύνολο των ανέργων απόφοιτοι ανώτερης εκπαίδευσης Ιανουαρίου ανω των 12 μηνών το μεγαλύτερο ποσοστό εμφανίζεται στο νομό Μεσσηνίας με ποσοστό 26,5%.

ΠΙΝΑΚΑΣ 135
2011-ΔΕΛΤΙΑ ΑΝΕΡΓΩΝ ΕΩΣ
12ΜΗΝΩΝ- ΑΠΟΦΟΙΤΟΙ
ΑΝΩΤΕΡΗΣ ΕΚΠΑΙΔΕΥΣΗΣ
ΙΑΝΟΥΑΡΙΟΥ

N	Valid	2461
	Missing	0
Mean		3,1942
Std. Error of Mean		,02891
Median		3,0000
Mode		5,00
Std. Deviation		1,43436
Variance		2,057
Range		4,00
Minimum		1,00
Maximum		5,00
Sum		7861,00
Percentiles	25	2,0000
	50	3,0000
	75	5,0000

Ο μέσος όρος των ανέργων έως 12 μηνών για τον Ιανουαρίου 2011 ήταν περίπου 3 και το πλήθος των ανέργων που εμφανίζετα συχνότερα στις πόλεις είναι 5.

ΠΙΝΑΚΑΣ 136
2011-ΔΕΛΤΙΑ ΑΝΕΡΓΩΝ ΕΩΣ 12ΜΗΝΩΝ- ΑΠΟΦΟΙΤΟΙ
ΑΝΩΤΕΡΗΣ ΕΚΠΑΙΔΕΥΣΗΣ ΙΑΝΟΥΑΡΙΟΥ

		Frequency	Percent	Valid Percent	Cumulative Percent
Valid	ΑΡΓΟΛΙΔΑ	413	16,8	16,8	16,8
	ΑΡΚΑΔΙΑ	392	15,9	15,9	32,7
	ΚΟΡΙΝΘΙΑ	667	27,1	27,1	59,8
	ΛΑΚΩΝΙΑ	282	11,5	11,5	71,3
	ΜΕΣΣΗΝΙΑ	707	28,7	28,7	100,0

Total	2461	100,0	100,0
-------	------	-------	-------

Στο σύνολο των ανέργων απόφοιτοι ανώτερης εκπαίδευσης Ιανουαρίου έως 12 μηνών το μεγαλύτερο ποσοστό εμφανίζεται στο νομό Μεσσηνίας με ποσοστό 28,7%.

ΠΙΝΑΚΑΣ 137
2012-ΔΕΛΤΙΑ ΑΝΕΡΓΩΝ ΑΝΩ
12ΜΗΝΩΝ- ΑΠΟΦΟΙΤΟΙ
ΑΝΩΤΕΡΗΣ ΕΚΠΑΙΔΕΥΣΗΣ
ΙΑΝΟΥΑΡΙΟΥ

N	Valid	1528
	Missing	0
Mean		3,1440
Std. Error of Mean		,03611
Median		3,0000
Mode		3,00
Std. Deviation		1,41151
Variance		1,992
Range		4,00
Minimum		1,00
Maximum		5,00
Sum		4804,00
Percentiles	25	2,0000
	50	3,0000
	75	5,0000

Ο μέσος όρος των ανέργων άνω των 12 μηνών για τον Ιανουαρίου 2012 ήταν περίπου 3 και το πλήθος των ανέργων που εμφανίζεται συχνότερα στις πόλεις είναι 3.

ΠΙΝΑΚΑΣ 138
2012-ΔΕΛΤΙΑ ΑΝΕΡΓΩΝ ΑΝΩ 12ΜΗΝΩΝ- ΑΠΟΦΟΙΤΟΙ
ΑΝΩΤΕΡΗΣ ΕΚΠΑΙΔΕΥΣΗΣ ΙΑΝΟΥΑΡΙΟΥ

		Frequency	Percent	Valid Percent	Cumulative Percent
Valid	ΑΡΓΟΛΙΔΑ	240	15,7	15,7	15,7
	ΑΡΚΑΔΙΑ	292	19,1	19,1	34,8
	ΚΟΡΙΝΘΙΑ	419	27,4	27,4	62,2
	ΛΑΚΩΝΙΑ	162	10,6	10,6	72,8
	ΜΕΣΣΗΝΙΑ	415	27,2	27,2	100,0
	Total	1528	100,0	100,0	

Στο σύνολο των ανέργων απόφοιτοι ανώτερης εκπαίδευσης Ιανουαρίου ανω των 12 μηνών το μεγαλύτερο ποσοστό εμφανίζεται στο νομό Κορινθίας με ποσοστό 27,4%.

ΠΙΝΑΚΑΣ 139
2012-ΔΕΛΤΙΑ ΑΝΕΡΓΩΝ ΕΩΣ
12ΜΗΝΩΝ- ΑΠΟΦΟΙΤΟΙ
ΑΝΩΤΕΡΗΣ ΕΚΠΑΙΔΕΥΣΗΣ
ΙΑΝΟΥΑΡΙΟΥ

N	Valid	2926
	Missing	0
Mean		3,1476
Std. Error of Mean		,02643
Median		3,0000
Mode		3,00
Std. Deviation		1,42963
Variance		2,044
Range		4,00
Minimum		1,00
Maximum		5,00
Sum		9210,00
Percentiles	25	2,0000
	50	3,0000
	75	5,0000

Ο μέσος όρος των ανέργων έως 12 μηνών για τον Ιανουαρίου 2012 ήταν περίπου 3 και το πλήθος των ανέργων που εμφανίζεται συχνότερα στις πόλεις είναι 3.

ΠΙΝΑΚΑΣ 140
2012-ΔΕΛΤΙΑ ΑΝΕΡΓΩΝ ΕΩΣ 12ΜΗΝΩΝ- ΑΠΟΦΟΙΤΟΙ
ΑΝΩΤΕΡΗΣ ΕΚΠΑΙΔΕΥΣΗΣ ΙΑΝΟΥΑΡΙΟΥ

		Frequency	Percent	Valid Percent	Cumulative Percent
Valid	ΑΡΓΟΛΙΔΑ	511	17,5	17,5	17,5
	ΑΡΚΑΔΙΑ	475	16,2	16,2	33,7
	ΚΟΡΙΝΘΙΑ	808	27,6	27,6	61,3
	ΛΑΚΩΝΙΑ	335	11,4	11,4	72,8
	ΜΕΣΣΗΝΙΑ	797	27,2	27,2	100,0
	Total	2926	100,0	100,0	

Στο σύνολο των ανέργων απόφοιτοι ανώτερης εκπαίδευσης Ιανουαρίου έως 12 μηνών το μεγαλύτερο ποσοστό εμφανίζεται στο νομό Κορινθίας με ποσοστό 27,6%.

ΠΙΝΑΚΑΣ 141
2013-ΔΕΛΤΙΑ ΑΝΕΡΓΩΝ ΑΝΩ
12ΜΗΝΩΝ- ΑΠΟΦΟΙΤΟΙ
ΑΝΩΤΕΡΗΣ ΕΚΠΑΙΔΕΥΣΗΣ
ΙΑΝΟΥΑΡΙΟΥ

N	Valid	1678
	Missing	0
Mean		3,1919
Std. Error of Mean		,03486
Median		3,0000
Mode		5,00
Std. Deviation		1,42810
Variance		2,039
Range		4,00
Minimum		1,00
Maximum		5,00
Sum		5356,00
Percentiles	25	2,0000
	50	3,0000
	75	5,0000

Ο μέσος όρος των ανέργων άνω των 12 μηνών για τον Ιανουαρίου 2013 ήταν περίπου 3 και το πλήθος των ανέργων που εμφανίζεται συχνότερα στις πόλεις είναι 5.

ΠΙΝΑΚΑΣ 142
2013-ΔΕΛΤΙΑ ΑΝΕΡΓΩΝ ΑΝΩ 12ΜΗΝΩΝ- ΑΠΟΦΟΙΤΟΙ
ΑΝΩΤΕΡΗΣ ΕΚΠΑΙΔΕΥΣΗΣ ΙΑΝΟΥΑΡΙΟΥ

		Frequency	Percent	Valid Percent	Cumulative Percent
Valid	ΑΡΓΟΛΙΔΑ	275	16,4	16,4	16,4
	ΑΡΚΑΔΙΑ	274	16,3	16,3	32,7
	ΚΟΡΙΝΘΙΑ	464	27,7	27,7	60,4
	ΛΑΚΩΝΙΑ	184	11,0	11,0	71,3
	ΜΕΣΣΗΝΙΑ	481	28,7	28,7	100,0
	Total	1678	100,0	100,0	

Στο σύνολο των ανέργων απόφοιτοι ανώτερης εκπαίδευσης Ιανουαρίου άνω των 12 μηνών το μεγαλύτερο ποσοστό εμφανίζεται στο νομό Μεσσηνίας με ποσοστό 28,7%.

ΠΙΝΑΚΑΣ 143
2013-ΔΕΛΤΙΑ ΑΝΕΡΓΩΝ ΕΩΣ
12ΜΗΝΩΝ- ΑΠΟΦΟΙΤΟΙ
ΑΝΩΤΕΡΗΣ ΕΚΠΑΙΔΕΥΣΗΣ
ΙΑΝΟΥΑΡΙΟΥ

N	Valid	3187
	Missing	0
Mean		3,3207
Std. Error of Mean		,02461
Median		3,0000
Mode		5,00
Std. Deviation		1,38939
Variance		1,930
Range		4,00
Minimum		1,00
Maximum		5,00
Sum		10583,00
Percentiles	25	2,0000
	50	3,0000
	75	5,0000

Ο μέσος όρος των ανέργων εώς 12 μηνών για τον Ιανουαρίου 2013 ήταν περίπου 3 και το πλήθος των ανέργων που εμφανίζετα συχνότερα στις πόλεις είναι 5.

ΠΙΝΑΚΑΣ 144
2013-ΔΕΛΤΙΑ ΑΝΕΡΓΩΝ ΕΩΣ 12ΜΗΝΩΝ- ΑΠΟΦΟΙΤΟΙ
ΑΝΩΤΕΡΗΣ ΕΚΠΑΙΔΕΥΣΗΣ ΙΑΝΟΥΑΡΙΟΥ

		Frequency	Percent	Valid Percent	Cumulative Percent
Valid	ΑΡΓΟΛΙΔΑ	405	12,7	12,7	12,7
	ΑΡΚΑΔΙΑ	521	16,3	16,3	29,1
	ΚΟΡΙΝΘΙΑ	900	28,2	28,2	57,3
	ΛΑΚΩΝΙΑ	369	11,6	11,6	68,9
	ΜΕΣΣΗΝΙΑ	992	31,1	31,1	100,0
	Total	3187	100,0	100,0	

Στο σύνολο των ανέργων απόφοιτοι ανώτερης εκπαίδευσης Ιανουαρίου εως 12 μηνών το μεγαλύτερο ποσοστό εμφανίζεται στο νομό Μεσσηνίας με ποσοστό 31,1%.

ΠΙΝΑΚΑΣ 145
2014-ΔΕΛΤΙΑ ΑΝΕΡΓΩΝ ΑΝΩ
12ΜΗΝΩΝ- ΑΠΟΦΟΙΤΟΙ
ΑΝΩΤΕΡΗΣ ΕΚΠΑΙΔΕΥΣΗΣ
ΙΑΝΟΥΑΡΙΟΥ

N	Valid	2079
	Missing	0
Mean		3,2338
Std. Error of Mean		,03076
Median		3,0000
Mode		5,00
Std. Deviation		1,40232
Variance		1,967
Range		4,00
Minimum		1,00
Maximum		5,00
Sum		6723,00
Percentiles	25	2,0000
	50	3,0000
	75	5,0000

Ο μέσος όρος των ανέργων άνω των 12 μηνών για τον Ιανουαρίου 2014 ήταν περίπου 3 και το πλήθος των ανέργων που εμφανίζεται συχνότερα στις πόλεις είναι 5.

ΠΙΝΑΚΑΣ 146
2014-ΔΕΛΤΙΑ ΑΝΕΡΓΩΝ ΑΝΩ 12ΜΗΝΩΝ- ΑΠΟΦΟΙΤΟΙ
ΑΝΩΤΕΡΗΣ ΕΚΠΑΙΔΕΥΣΗΣ ΙΑΝΟΥΑΡΙΟΥ

		Frequency	Percent	Valid Percent	Cumulative Percent
Valid	ΑΡΓΟΛΙΔΑ	299	14,4	14,4	14,4
	ΑΡΚΑΔΙΑ	349	16,8	16,8	31,2
	ΚΟΡΙΝΘΙΑ	609	29,3	29,3	60,5
	ΛΑΚΩΝΙΑ	211	10,1	10,1	70,6
	ΜΕΣΣΗΝΙΑ	611	29,4	29,4	100,0
	Total	2079	100,0	100,0	

Στο σύνολο των ανέργων απόφοιτοι ανώτερης εκπαίδευσης Ιανουαρίου άνω των 12 μηνών το μεγαλύτερο ποσοστό εμφανίζεται στο νομό Μεσσηνίας με ποσοστό 29,4%.

ΠΙΝΑΚΑΣ 147
2014-ΔΕΛΤΙΑ ΑΝΕΡΓΩΝ ΕΩΣ
12ΜΗΝΩΝ- ΑΠΟΦΟΙΤΟΙ
ΑΝΩΤΕΡΗΣ ΕΚΠΑΙΔΕΥΣΗΣ
ΙΑΝΟΥΑΡΙΟΥ

N	Valid	3380
	Missing	0
Mean		3,1494
Std. Error of Mean		,02349
Median		3,0000
Mode		3,00
Std. Deviation		1,36562
Variance		1,865
Range		4,00
Minimum		1,00
Maximum		5,00
Sum		10645,00
Percentiles	25	2,0000
	50	3,0000
	75	4,0000

Ο μέσος όρος των ανέργων εώς 12 μηνών για τον Ιανουαρίου 2014 ήταν περίπου 3 και το πλήθος των ανέργων που εμφανίζετα συχνότερα στις πόλεις είναι 3.

ΠΙΝΑΚΑΣ 148
2014-ΔΕΛΤΙΑ ΑΝΕΡΓΩΝ ΕΩΣ 12ΜΗΝΩΝ- ΑΠΟΦΟΙΤΟΙ
ΑΝΩΤΕΡΗΣ ΕΚΠΑΙΔΕΥΣΗΣ ΙΑΝΟΥΑΡΙΟΥ

		Frequency	Percent	Valid Percent	Cumulative Percent
Valid	ΑΡΓΟΛΙΔΑ	499	14,8	14,8	14,8
	ΑΡΚΑΔΙΑ	602	17,8	17,8	32,6
	ΚΟΡΙΝΘΙΑ	1011	29,9	29,9	62,5
	ΛΑΚΩΝΙΑ	431	12,8	12,8	75,2
	ΜΕΣΣΗΝΙΑ	837	24,8	24,8	100,0
	Total	3380	100,0	100,0	

Στο σύνολο των ανέργων απόφοιτοι ανώτερης εκπαίδευσης Ιανουαρίου εως 12 μηνών το μεγαλύτερο ποσοστό εμφανίζεται στο νομό Κορινθίας με ποσοστό 29,9%.

ΠΙΝΑΚΑΣ 149
2015-ΔΕΛΤΙΑ ΑΝΕΡΓΩΝ ΑΝΩ
12ΜΗΝΩΝ- ΑΠΟΦΟΙΤΟΙ
ΑΝΩΤΕΡΗΣ ΕΚΠΑΙΔΕΥΣΗΣ
ΙΑΝΟΥΑΡΙΟΥ

N	Valid	2704
	Missing	0
Mean		3,2533
Std. Error of Mean		,02736
Median		3,0000
Mode		5,00
Std. Deviation		1,42275
Variance		2,024
Range		4,00
Minimum		1,00
Maximum		5,00
Sum		8797,00
Percentiles	25	2,0000
	50	3,0000
	75	5,0000

Ο μέσος όρος των ανέργων άνω των 12 μηνών για τον Ιανουαρίου 2015 ήταν περίπου 3 και το πλήθος των ανέργων που εμφανίζεται συχνότερα στις πόλεις είναι 5.

ΠΙΝΑΚΑΣ 150
2015-ΔΕΛΤΙΑ ΑΝΕΡΓΩΝ ΑΝΩ 12ΜΗΝΩΝ- ΑΠΟΦΟΙΤΟΙ
ΑΝΩΤΕΡΗΣ ΕΚΠΑΙΔΕΥΣΗΣ ΙΑΝΟΥΑΡΙΟΥ

		Frequency	Percent	Valid Percent	Cumulative Percent
Valid	ΑΡΓΟΛΙΔΑ	434	16,1	16,1	16,1
	ΑΡΚΑΔΙΑ	373	13,8	13,8	29,8
	ΚΟΡΙΝΘΙΑ	776	28,7	28,7	58,5
	ΛΑΚΩΝΙΑ	316	11,7	11,7	70,2
	ΜΕΣΣΗΝΙΑ	805	29,8	29,8	100,0
	Total	2704	100,0	100,0	

Στο σύνολο των ανέργων απόφοιτοι ανώτερης εκπαίδευσης Ιανουαρίου άνω των 12 μηνών το μεγαλύτερο ποσοστό εμφανίζεται στο νομό Μεσσηνίας με ποσοστό 29,8%.

ΠΙΝΑΚΑΣ 151
2015-ΔΕΛΤΙΑ ΑΝΕΡΓΩΝ ΕΩΣ
12ΜΗΝΩΝ- ΑΠΟΦΟΙΤΟΙ
ΑΝΩΤΕΡΗΣ ΕΚΠΑΙΔΕΥΣΗΣ
ΙΑΝΟΥΑΡΙΟΥ

N	Valid	3640
	Missing	0
Mean		3,2849
Std. Error of Mean		,02413
Median		3,0000
Mode		5,00
Std. Deviation		1,45573
Variance		2,119
Range		4,00
Minimum		1,00
Maximum		5,00
Sum		11957,00
Percentiles	25	2,0000
	50	3,0000
	75	5,0000

Ο μέσος όρος των ανέργων εώς 12 μηνών για τον Ιανουαρίου 2015 ήταν περίπου 3 και το πλήθος των ανέργων που εμφανίζετα συχνότερα στις πόλεις είναι 5.

ΠΙΝΑΚΑΣ 152
2015-ΔΕΛΤΙΑ ΑΝΕΡΓΩΝ ΕΩΣ 12ΜΗΝΩΝ- ΑΠΟΦΟΙΤΟΙ
ΑΝΩΤΕΡΗΣ ΕΚΠΑΙΔΕΥΣΗΣ ΙΑΝΟΥΑΡΙΟΥ

		Frequency	Percent	Valid Percent	Cumulative Percent
Valid	ΑΡΓΟΛΙΔΑ	635	17,4	17,4	17,4
	ΑΡΚΑΔΙΑ	452	12,4	12,4	29,9
	ΚΟΡΙΝΘΙΑ	922	25,3	25,3	55,2
	ΛΑΚΩΝΙΑ	503	13,8	13,8	69,0
	ΜΕΣΣΗΝΙΑ	1128	31,0	31,0	100,0
	Total	3640	100,0	100,0	

Στο σύνολο των ανέργων απόφοιτοι ανώτερης εκπαίδευσης Ιανουαρίου εως 12 μηνών το μεγαλύτερο ποσοστό εμφανίζεται στο νομό Μεσσηνίας με ποσοστό 31,0%.

ΠΙΝΑΚΑΣ 153
2016-ΔΕΛΤΙΑ ΑΝΕΡΓΩΝ ΑΝΩ
12ΜΗΝΩΝ- ΑΠΟΦΟΙΤΟΙ
ΑΝΩΤΕΡΗΣ ΕΚΠΑΙΔΕΥΣΗΣ
ΙΑΝΟΥΑΡΙΟΥ

N	Valid	3195
	Missing	0
Mean		3,2135
Std. Error of Mean		,02560
Median		3,0000
Mode		5,00
Std. Deviation		1,44709
Variance		2,094
Range		4,00
Minimum		1,00
Maximum		5,00
Sum		10267,00
Percentiles	25	2,0000
	50	3,0000
	75	5,0000

Ο μέσος όρος των ανέργων άνω των 12 μηνών για τον Ιανουαρίου 2016 ήταν περίπου 3 και το πλήθος των ανέργων που εμφανίζεται συχνότερα στις πόλεις είναι 5.

ΠΙΝΑΚΑΣ 154
2016-ΔΕΛΤΙΑ ΑΝΕΡΓΩΝ ΑΝΩ 12ΜΗΝΩΝ- ΑΠΟΦΟΙΤΟΙ
ΑΝΩΤΕΡΗΣ ΕΚΠΑΙΔΕΥΣΗΣ ΙΑΝΟΥΑΡΙΟΥ

		Frequency	Percent	Valid Percent	Cumulative Percent
Valid	ΑΡΓΟΛΙΔΑ	526	16,5	16,5	16,5
	ΑΡΚΑΔΙΑ	543	17,0	17,0	33,5
	ΚΟΡΙΝΘΙΑ	804	25,2	25,2	58,6
	ΛΑΚΩΝΙΑ	367	11,5	11,5	70,1
	ΜΕΣΣΗΝΙΑ	955	29,9	29,9	100,0
	Total	3195	100,0	100,0	

Στο σύνολο των ανέργων απόφοιτοι ανώτερης εκπαίδευσης Ιανουαρίου άνω των 12 μηνών το μεγαλύτερο ποσοστό εμφανίζεται στο νομό Μεσσηνίας με ποσοστό 29,9%.

ΠΙΝΑΚΑΣ 155
2016-ΔΕΛΤΙΑ ΑΝΕΡΓΩΝ ΕΩΣ
12ΜΗΝΩΝ- ΑΠΟΦΟΙΤΟΙ
ΑΝΩΤΕΡΗΣ ΕΚΠΑΙΔΕΥΣΗΣ
ΙΑΝΟΥΑΡΙΟΥ

N	Valid	3302
	Missing	0
Mean		3,4373
Std. Error of Mean		,02380
Median		3,0000
Mode		5,00
Std. Deviation		1,36766
Variance		1,871
Range		4,00
Minimum		1,00
Maximum		5,00
Sum		11350,00
Percentiles	25	2,0000
	50	3,0000
	75	5,0000

Ο μέσος όρος των ανέργων εώς 12 μηνών για τον Ιανουαρίου 2016 ήταν περίπου 3 και το πλήθος των ανέργων που εμφανίζετα συχνότερα στις πόλεις είναι 5.

ΠΙΝΑΚΑΣ 156
2016-ΔΕΛΤΙΑ ΑΝΕΡΓΩΝ ΕΩΣ 12ΜΗΝΩΝ- ΑΠΟΦΟΙΤΟΙ
ΑΝΩΤΕΡΗΣ ΕΚΠΑΙΔΕΥΣΗΣ ΙΑΝΟΥΑΡΙΟΥ

		Frequency	Percent	Valid Percent	Cumulative Percent
Valid	ΑΡΓΟΛΙΔΑ	366	11,1	11,1	11,1
	ΑΡΚΑΔΙΑ	491	14,9	14,9	26,0
	ΚΟΡΙΝΘΙΑ	870	26,3	26,3	52,3
	ΛΑΚΩΝΙΑ	483	14,6	14,6	66,9
	ΜΕΣΣΗΝΙΑ	1092	33,1	33,1	100,0
	Total	3302	100,0	100,0	

Στο σύνολο των ανέργων απόφοιτοι ανώτερης εκπαίδευσης Ιανουαρίου εως 12 μηνών το μεγαλύτερο ποσοστό εμφανίζεται στο νομό Μεσσηνίας με ποσοστό 33,1%.

ΠΙΝΑΚΑΣ 157
2017-ΔΕΛΤΙΑ ΑΝΕΡΓΩΝ ΑΝΩ
12ΜΗΝΩΝ- ΑΠΟΦΟΙΤΟΙ
ΑΝΩΤΕΡΗΣ ΕΚΠΑΙΔΕΥΣΗΣ
ΙΑΝΟΥΑΡΙΟΥ

N	Valid	3380
	Missing	0
Mean		3,1923
Std. Error of Mean		,02486
Median		3,0000
Mode		5,00
Std. Deviation		1,44536
Variance		2,089
Range		4,00
Minimum		1,00
Maximum		5,00
Sum		10790,00
Percentiles	25	2,0000
	50	3,0000
	75	5,0000

Ο μέσος όρος των ανέργων άνω των 12 μηνών για τον Ιανουαρίου 2017 ήταν περίπου 3 και το πλήθος των ανέργων που εμφανίζετα συχνότερα στις πόλεις είναι 5.

ΠΙΝΑΚΑΣ 158
2017-ΔΕΛΤΙΑ ΑΝΕΡΓΩΝ ΑΝΩ 12ΜΗΝΩΝ- ΑΠΟΦΟΙΤΟΙ
ΑΝΩΤΕΡΗΣ ΕΚΠΑΙΔΕΥΣΗΣ ΙΑΝΟΥΑΡΙΟΥ

		Frequency	Percent	Valid Percent	Cumulative Percent
Valid	ΑΡΓΟΛΙΔΑ	564	16,7	16,7	16,7
	ΑΡΚΑΔΙΑ	590	17,5	17,5	34,1
	ΚΟΡΙΝΘΙΑ	843	24,9	24,9	59,1
	ΛΑΚΩΝΙΑ	398	11,8	11,8	70,9
	ΜΕΣΣΗΝΙΑ	985	29,1	29,1	100,0
	Total	3380	100,0	100,0	

Στο σύνολο των ανέργων απόφοιτοι ανώτερης εκπαίδευσης Ιανουαρίου άνω των 12 μηνών το μεγαλύτερο ποσοστό εμφανίζετα στο νομό Μεσσηνίας με ποσοστό 29,1%.

ΠΙΝΑΚΑΣ 159
2017-ΔΕΛΤΙΑ ΑΝΕΡΓΩΝ ΕΩΣ
12ΜΗΝΩΝ- ΑΠΟΦΟΙΤΟΙ
ΑΝΩΤΕΡΗΣ ΕΚΠΑΙΔΕΥΣΗΣ
ΙΑΝΟΥΑΡΙΟΥ

N	Valid	3405
	Missing	0
Mean		3,3419
Std. Error of Mean		,02453
Median		3,0000
Mode		5,00
Std. Deviation		1,43136
Variance		2,049
Range		4,00
Minimum		1,00
Maximum		5,00
Sum		11379,00
Percentiles	25	2,0000
	50	3,0000
	75	5,0000

Ο μέσος όρος των ανέργων έως 12 μηνών για τον Ιανουαρίου 2017 ήταν περίπου 3 και το πλήθος των ανέργων που εμφανίζετα συχνότερα στις πόλεις είναι 5.

ΠΙΝΑΚΑΣ 160
2017-ΔΕΛΤΙΑ ΑΝΕΡΓΩΝ ΕΩΣ 12ΜΗΝΩΝ- ΑΠΟΦΟΙΤΟΙ
ΑΝΩΤΕΡΗΣ ΕΚΠΑΙΔΕΥΣΗΣ ΙΑΝΟΥΑΡΙΟΥ

		Frequency	Percent	Valid Percent	Cumulative Percent
Valid	ΑΡΓΟΛΙΔΑ	477	14,0	14,0	14,0
	ΑΡΚΑΔΙΑ	546	16,0	16,0	30,0
	ΚΟΡΙΝΘΙΑ	845	24,8	24,8	54,9
	ΛΑΚΩΝΙΑ	410	12,0	12,0	66,9
	ΜΕΣΣΗΝΙΑ	1127	33,1	33,1	100,0
	Total	3405	100,0	100,0	

Στο σύνολο των ανέργων απόφοιτοι ανώτερης εκπαίδευσης Ιανουαρίου εως 12 μηνών το μεγαλύτερο ποσοστό εμφανίζεται στο νομό Μεσσηνίας με ποσοστό 33,1%.

HIGHER IOYΛIOY

ΠΙΝΑΚΑΣ 161 2010-ΔΕΛΤΙΑ ΑΝΕΡΓΩΝ ΑΝΩ 12ΜΗΝΩΝ- ΑΠΟΦΟΙΤΟΙ ΑΝΩΤΕΡΗΣ ΕΚΠΑΙΔΕΥΣΗΣ ΙΟΥΛΙΟΥ

N	Valid	776
	Missing	0
Mean		3,1469
Std. Error of Mean		,05182
Median		3,0000
Mode		5,00
Std. Deviation		1,44367
Variance		2,084
Range		4,00
Minimum		1,00
Maximum		5,00
Sum		2442,00
Percentiles	25	2,0000
	50	3,0000
	75	5,0000

Ο μέσος όρος των ανέργων άνω των 12 μηνών για τον Ιούλιο 2010 ήταν περίπου 3 και το πλήθος των ανέργων που εμφανίζετα συχνότερα στις πόλεις είναι 5.

ΠΙΝΑΚΑΣ 162

2010-ΔΕΛΤΙΑ ΑΝΕΡΓΩΝ ΑΝΩ 12ΜΗΝΩΝ- ΑΠΟΦΟΙΤΟΙ ΑΝΩΤΕΡΗΣ ΕΚΠΑΙΔΕΥΣΗΣ ΙΟΥΛΙΟΥ

		Frequency	Percent	Valid Percent	Cumulative Percent
Valid	ΑΡΓΟΛΙΔΑ	139	17,9	17,9	17,9
	ΑΡΚΑΔΙΑ	131	16,9	16,9	34,8
	ΚΟΡΙΝΘΙΑ	194	25,0	25,0	59,8
	ΛΑΚΩΝΙΑ	101	13,0	13,0	72,8
	ΜΕΣΣΗΝΙΑ	211	27,2	27,2	100,0
	Total		776	100,0	100,0

Στο σύνολο των ανέργων απόφοιτοι ανώτερης εκπαίδευσης Ιουλίου ανω των 12 μηνών το μεγαλύτερο ποσοστό εμφανίζεται στο νομό Μεσσηνίας με ποσοστό 27,2%.

ΠΙΝΑΚΑΣ 163

2010-ΔΕΛΤΙΑ ΑΝΕΡΓΩΝ ΕΩΣ 12ΜΗΝΩΝ- ΑΠΟΦΟΙΤΟΙ ΑΝΩΤΕΡΗΣ ΕΚΠΑΙΔΕΥΣΗΣ ΙΟΥΛΙΟΥ

N	Valid	2839
	Missing	0
Mean		3,2209
Std. Error of Mean		,02659
Median		3,0000
Mode		3,00
Std. Deviation		1,41652
Variance		2,007
Range		4,00
Minimum		1,00
Maximum		5,00
Sum		9144,00
Percentiles	25	2,0000
	50	3,0000
	75	5,0000

Ο μέσος όρος των ανέργων εώς 12 μηνών για τον Ιούλιο 2010 ήταν περίπου 3 και το πλήθος των ανέργων που εμφανίζεται συχνότερα στις πόλεις είναι 3.

ΠΙΝΑΚΑΣ 164

2010-ΔΕΛΤΙΑ ΑΝΕΡΓΩΝ ΕΩΣ 12ΜΗΝΩΝ- ΑΠΟΦΟΙΤΟΙ ΑΝΩΤΕΡΗΣ ΕΚΠΑΙΔΕΥΣΗΣ ΙΟΥΛΙΟΥ

		Frequency	Percent	Valid Percent	Cumulative Percent
Valid	ΑΡΓΟΛΙΔΑ	467	16,4	16,4	16,4
	ΑΡΚΑΔΙΑ	389	13,7	13,7	30,2
	ΚΟΡΙΝΘΙΑ	846	29,8	29,8	60,0
	ΛΑΚΩΝΙΑ	324	11,4	11,4	71,4
	ΜΕΣΣΗΝΙΑ	813	28,6	28,6	100,0
	Total	2839	100,0	100,0	

Στο σύνολο των ανέργων απόφοιτοι ανώτερης εκπαίδευσης Ιουλίου έως 12 μηνών το μεγαλύτερο ποσοστό εμφανίζεται στο νομό Κορινθίας με ποσοστό 29,8%.

ΠΙΝΑΚΑΣ 165
2011-ΔΕΛΤΙΑ ΑΝΕΡΓΩΝ ΑΝΩ
12ΜΗΝΩΝ- ΑΠΟΦΟΙΤΟΙ
ΑΝΩΤΕΡΗΣ ΕΚΠΑΙΔΕΥΣΗΣ
ΙΟΥΛΙΟΥ

N	Valid	1205
	Missing	0
Mean		3,1992
Std. Error of Mean		,04105
Median		3,0000
Mode		5,00
Std. Deviation		1,42480
Variance		2,030
Range		4,00
Minimum		1,00
Maximum		5,00
Sum		3855,00
Percentiles	25	2,0000
	50	3,0000
	75	5,0000

Ο μέσος όρος των ανέργων άνω των 12 μηνών για τον Ιούλιο 2011 ήταν περίπου 3 και το πλήθος των ανέργων που εμφανίζεται συχνότερα στις πόλεις είναι 5.

ΠΙΝΑΚΑΣ 166
2011-ΔΕΛΤΙΑ ΑΝΕΡΓΩΝ ΑΝΩ 12ΜΗΝΩΝ- ΑΠΟΦΟΙΤΟΙ
ΑΝΩΤΕΡΗΣ ΕΚΠΑΙΔΕΥΣΗΣ ΙΟΥΛΙΟΥ

		Frequency	Percent	Valid Percent	Cumulative Percent
Valid	ΑΡΓΟΛΙΔΑ	193	16,0	16,0	16,0
	ΑΡΚΑΔΙΑ	206	17,1	17,1	33,1
	ΚΟΡΙΝΘΙΑ	315	26,1	26,1	59,3
	ΛΑΚΩΝΙΑ	150	12,4	12,4	71,7
	ΜΕΣΣΗΝΙΑ	341	28,3	28,3	100,0
	Total	1205	100,0	100,0	

Στο σύνολο των ανέργων απόφοιτοι ανώτερης εκπαίδευσης Ιουλίου άνω των 12 μηνών το μεγαλύτερο ποσοστό εμφανίζεται στο νομό Μεσσηνίας με ποσοστό 28,3%.

ΠΙΝΑΚΑΣ 167
2011-ΔΕΛΤΙΑ ΑΝΕΡΓΩΝ ΕΩΣ
12ΜΗΝΩΝ- ΑΠΟΦΟΙΤΟΙ
ΑΝΩΤΕΡΗΣ ΕΚΠΑΙΔΕΥΣΗΣ
ΙΟΥΛΙΟΥ

N	Valid	3402
	Missing	0
Mean		3,1523
Std. Error of Mean		,02485
Median		3,0000
Mode		5,00
Std. Deviation		1,44944
Variance		2,101
Range		4,00
Minimum		1,00
Maximum		5,00
Sum		10724,00
Percentiles	25	2,0000
	50	3,0000
	75	5,0000

Ο μέσος όρος των ανέργων έως 12 μηνών για τον Ιούλιο 2011 ήταν περίπου 3 και το πλήθος των ανέργων που εμφανίζετα συχνότερα στις πόλεις είναι 5.

ΠΙΝΑΚΑΣ 168
2011-ΔΕΛΤΙΑ ΑΝΕΡΓΩΝ ΕΩΣ 12ΜΗΝΩΝ- ΑΠΟΦΟΙΤΟΙ
ΑΝΩΤΕΡΗΣ ΕΚΠΑΙΔΕΥΣΗΣ ΙΟΥΛΙΟΥ

		Frequency	Percent	Valid Percent	Cumulative Percent
Valid	ΑΡΓΟΛΙΔΑ	596	17,5	17,5	17,5
	ΑΡΚΑΔΙΑ	598	17,6	17,6	35,1
	ΚΟΡΙΝΘΙΑ	867	25,5	25,5	60,6
	ΛΑΚΩΝΙΑ	374	11,0	11,0	71,6
	ΜΕΣΣΗΝΙΑ	967	28,4	28,4	100,0
	Total	3402	100,0	100,0	

Στο σύνολο των ανέργων απόφοιτοι ανώτερης εκπαίδευσης Ιουλίου εως 12 μηνών το μεγαλύτερο ποσοστό εμφανίζεται στο νομό Μεσσηνίας με ποσοστό 28,4%.

ΠΙΝΑΚΑΣ 169
2012-ΔΕΛΤΙΑ ΑΝΕΡΓΩΝ ΑΝΩ
12ΜΗΝΩΝ- ΑΠΟΦΟΙΤΟΙ
ΑΝΩΤΕΡΗΣ ΕΚΠΑΙΔΕΥΣΗΣ
ΙΟΥΛΙΟΥ

N	Valid	1944
	Missing	0
Mean		3,1471
Std. Error of Mean		,03199
Median		3,0000
Mode		5,00
Std. Deviation		1,41056
Variance		1,990
Range		4,00
Minimum		1,00
Maximum		5,00
Sum		6118,00
Percentiles	25	2,0000
	50	3,0000
	75	5,0000

Ο μέσος όρος των ανέργων άνω των 12 μηνών για τον Ιούλιο 2012 ήταν περίπου 3 και το πλήθος των ανέργων που εμφανίζετα συχνότερα στις πόλεις είναι 5.

ΠΙΝΑΚΑΣ 170
2012-ΔΕΛΤΙΑ ΑΝΕΡΓΩΝ ΑΝΩ 12ΜΗΝΩΝ- ΑΠΟΦΟΙΤΟΙ
ΑΝΩΤΕΡΗΣ ΕΚΠΑΙΔΕΥΣΗΣ ΙΟΥΛΙΟΥ

		Frequency	Percent	Valid Percent	Cumulative Percent
Valid	ΑΡΓΟΛΙΔΑ	302	15,5	15,5	15,5
	ΑΡΚΑΔΙΑ	384	19,8	19,8	35,3
	ΚΟΡΙΝΘΙΑ	505	26,0	26,0	61,3
	ΛΑΚΩΝΙΑ	232	11,9	11,9	73,2
	ΜΕΣΣΗΝΙΑ	521	26,8	26,8	100,0
	Total	1944	100,0	100,0	

Στο σύνολο των ανέργων απόφοιτοι ανώτερης εκπαίδευσης Ιουλίου άνω των 12 μηνών το μεγαλύτερο ποσοστό εμφανίζεται στο νομό Μεσσηνίας με ποσοστό 26,8%.

ΠΙΝΑΚΑΣ 171
2012-ΔΕΛΤΙΑ ΑΝΕΡΓΩΝ ΕΩΣ
12ΜΗΝΩΝ- ΑΠΟΦΟΙΤΟΙ
ΑΝΩΤΕΡΗΣ ΕΚΠΑΙΔΕΥΣΗΣ
ΙΟΥΛΙΟΥ

N	Valid	3767
	Missing	0
Mean		3,1598
Std. Error of Mean		,02350
Median		3,0000
Mode		5,00
Std. Deviation		1,44264
Variance		2,081
Range		4,00
Minimum		1,00
Maximum		5,00
Sum		11903,00
Percentiles	25	2,0000
	50	3,0000
	75	5,0000

Ο μέσος όρος των εώς 12 μηνών για τον Ιούλιο 2012 ήταν περίπου 3 και το πλήθος των ανέργων που εμφανίζετα συχνότερα στις πόλεις είναι 5.

ΠΙΝΑΚΑΣ 172
2012-ΔΕΛΤΙΑ ΑΝΕΡΓΩΝ ΕΩΣ 12ΜΗΝΩΝ- ΑΠΟΦΟΙΤΟΙ
ΑΝΩΤΕΡΗΣ ΕΚΠΑΙΔΕΥΣΗΣ ΙΟΥΛΙΟΥ

		Frequency	Percent	Valid Percent	Cumulative Percent
Valid	ΑΡΓΟΛΙΔΑ	612	16,2	16,2	16,2
	ΑΡΚΑΔΙΑ	731	19,4	19,4	35,7
	ΚΟΡΙΝΘΙΑ	966	25,6	25,6	61,3
	ΛΑΚΩΝΙΑ	359	9,5	9,5	70,8
	ΜΕΣΣΗΝΙΑ	1099	29,2	29,2	100,0
	Total	3767	100,0	100,0	

Στο σύνολο των ανέργων απόφοιτοι ανώτερης εκπαίδευσης Ιουλίου εως 12 μηνών το μεγαλύτερο ποσοστό εμφανίζεται στο νομό Μεσσηνίας με ποσοστό 29,7%.

ΠΙΝΑΚΑΣ 173
2013-ΔΕΛΤΙΑ ΑΝΕΡΓΩΝ ΑΝΩ
12ΜΗΝΩΝ- ΑΠΟΦΟΙΤΟΙ
ΑΝΩΤΕΡΗΣ ΕΚΠΑΙΔΕΥΣΗΣ
ΙΟΥΛΙΟΥ

N	Valid	1950
	Missing	0
Mean		3,2359
Std. Error of Mean		,03245
Median		3,0000
Mode		5,00
Std. Deviation		1,43286
Variance		2,053
Range		4,00
Minimum		1,00
Maximum		5,00
Sum		6310,00
Percentiles	25	2,0000
	50	3,0000
	75	5,0000

Ο μέσος όρος των ανέργων άνω των 12 μηνών για τον Ιούλιο 2013 ήταν περίπου 3 και το πλήθος των ανέργων που εμφανίζετα συχνότερα στις πόλεις είναι 5.

ΠΙΝΑΚΑΣ 174
2013-ΔΕΛΤΙΑ ΑΝΕΡΓΩΝ ΑΝΩ 12ΜΗΝΩΝ- ΑΠΟΦΟΙΤΟΙ
ΑΝΩΤΕΡΗΣ ΕΚΠΑΙΔΕΥΣΗΣ ΙΟΥΛΙΟΥ

		Frequency	Percent	Valid Percent	Cumulative Percent
Valid	ΑΡΓΟΛΙΔΑ	303	15,5	15,5	15,5
	ΑΡΚΑΔΙΑ	320	16,4	16,4	31,9
	ΚΟΡΙΝΘΙΑ	537	27,5	27,5	59,5
	ΛΑΚΩΝΙΑ	194	9,9	9,9	69,4
	ΜΕΣΣΗΝΙΑ	596	30,6	30,6	100,0
	Total	1950	100,0	100,0	

Στο σύνολο των ανέργων απόφοιτοι ανώτερης εκπαίδευσης Ιουλίου άνω των 12 μηνών το μεγαλύτερο ποσοστό εμφανίζεται στο νομό Μεσσηνίας με ποσοστό 30,6%.

ΠΙΝΑΚΑΣ 175
2013-ΔΕΛΤΙΑ ΑΝΕΡΓΩΝ ΕΩΣ
12ΜΗΝΩΝ- ΑΠΟΦΟΙΤΟΙ
ΑΝΩΤΕΡΗΣ ΕΚΠΑΙΔΕΥΣΗΣ
ΙΟΥΛΙΟΥ

N	Valid	4816
	Missing	0
Mean		3,1946
Std. Error of Mean		,02035
Median		3,0000
Mode		5,00
Std. Deviation		1,41221
Variance		1,994
Range		4,00
Minimum		1,00
Maximum		5,00
Sum		15385,00
Percentiles	25	2,0000
	50	3,0000
	75	5,0000

Ο μέσος όρος των ανέργων εώς 12 μηνών για τον Ιούλιο 2013 ήταν περίπου 3 και το πλήθος των ανέργων που εμφανίζετα συχνότερα στις πόλεις είναι 5.

ΠΙΝΑΚΑΣ 176
2013-ΔΕΛΤΙΑ ΑΝΕΡΓΩΝ ΕΩΣ 12ΜΗΝΩΝ- ΑΠΟΦΟΙΤΟΙ
ΑΝΩΤΕΡΗΣ ΕΚΠΑΙΔΕΥΣΗΣ ΙΟΥΛΙΟΥ

		Frequency	Percent	Valid Percent	Cumulative Percent
Valid	ΑΡΓΟΛΙΔΑ	700	14,5	14,5	14,5
	ΑΡΚΑΔΙΑ	958	19,9	19,9	34,4
	ΚΟΡΙΝΘΙΑ	1229	25,5	25,5	59,9
	ΛΑΚΩΝΙΑ	563	11,7	11,7	71,6
	ΜΕΣΣΗΝΙΑ	1366	28,4	28,4	100,0
	Total	4816	100,0	100,0	

Στο σύνολο των ανέργων απόφοιτοι ανώτερης εκπαίδευσης Ιουλίου εως 12 μηνών το μεγαλύτερο ποσοστό εμφανίζεται στο νομό Μεσσηνίας με ποσοστό 28,4%.

ΠΙΝΑΚΑΣ 177
2014-ΔΕΛΤΙΑ ΑΝΕΡΓΩΝ ΑΝΩ
12ΜΗΝΩΝ- ΑΠΟΦΟΙΤΟΙ
ΑΝΩΤΕΡΗΣ ΕΚΠΑΙΔΕΥΣΗΣ
ΙΟΥΛΙΟΥ

N	Valid	1950
	Missing	0
Mean		3,2359
Std. Error of Mean		,03245
Median		3,0000
Mode		5,00
Std. Deviation		1,43286
Variance		2,053
Range		4,00
Minimum		1,00
Maximum		5,00
Sum		6310,00
Percentiles	25	2,0000
	50	3,0000
	75	5,0000

Ο μέσος όρος των ανέργων άνω των 12 μηνών για τον Ιούλιο 2014 ήταν περίπου 3 και το πλήθος των ανέργων που εμφανίζετα συχνότερα στις πόλεις είναι 5.

ΠΙΝΑΚΑΣ 178
2014-ΔΕΛΤΙΑ ΑΝΕΡΓΩΝ ΑΝΩ 12ΜΗΝΩΝ- ΑΠΟΦΟΙΤΟΙ
ΑΝΩΤΕΡΗΣ ΕΚΠΑΙΔΕΥΣΗΣ ΙΟΥΛΙΟΥ

		Frequency	Percent	Valid Percent	Cumulative Percent
Valid	ΑΡΓΟΛΙΔΑ	303	15,5	15,5	15,5
	ΑΡΚΑΔΙΑ	320	16,4	16,4	31,9
	ΚΟΡΙΝΘΙΑ	537	27,5	27,5	59,5
	ΛΑΚΩΝΙΑ	194	9,9	9,9	69,4
	ΜΕΣΣΗΝΙΑ	596	30,6	30,6	100,0
	Total	1950	100,0	100,0	

Στο σύνολο των ανέργων απόφοιτοι ανώτερης εκπαίδευσης Ιουλίου άνω των 12 μηνών το μεγαλύτερο ποσοστό εμφανίζεται στο νομό Μεσσηνίας με ποσοστό 30,6%.

ΠΙΝΑΚΑΣ 179
2014-ΔΕΛΤΙΑΝ ΔΕΡΓΩΝ ΕΩΣ
12ΜΗΝΩΝ- ΑΠΟΦΟΙΤΟΙ
ΑΝΩΤΕΡΗΣ ΕΚΠΑΙΔΕΥΣΗΣ
ΙΟΥΛΙΟΥ

N	Valid	4816
	Missing	0
Mean		3,1946
Std. Error of Mean		,02035
Median		3,0000
Mode		5,00
Std. Deviation		1,41221
Variance		1,994
Range		4,00
Minimum		1,00
Maximum		5,00
Sum		15385,00
Percentiles	25	2,0000
	50	3,0000
	75	5,0000

Ο μέσος όρος των ανέργων εώς 12 μηνών για τον Ιούλιο 2014 ήταν περίπου 3 και το πλήθος των ανέργων που εμφανίζετα συχνότερα στις πόλεις είναι 5.

ΠΙΝΑΚΑΣ 180
2014-ΔΕΛΤΙΑ ΑΝΕΡΓΩΝ ΕΩΣ 12ΜΗΝΩΝ- ΑΠΟΦΟΙΤΟΙ
ΑΝΩΤΕΡΗΣ ΕΚΠΑΙΔΕΥΣΗΣ ΙΟΥΛΙΟΥ

		Frequency	Percent	Valid Percent	Cumulative Percent
Valid	ΑΡΓΟΛΙΔΑ	700	14,5	14,5	14,5
	ΑΡΚΑΔΙΑ	958	19,9	19,9	34,4
	ΚΟΡΙΝΘΙΑ	1229	25,5	25,5	59,9
	ΛΑΚΩΝΙΑ	563	11,7	11,7	71,6
	ΜΕΣΣΗΝΙΑ	1366	28,4	28,4	100,0
	Total	4816	100,0	100,0	

Στο σύνολο των ανέργων απόφοιτοι ανώτερης εκπαίδευσης Ιουλίου εως 12 μηνών το μεγαλύτερο ποσοστό εμφανίζεται στο νομό Μεσσηνίας με ποσοστό 28,4%.

ΠΙΝΑΚΑΣ 181
2015-ΔΕΛΤΙΑ ΑΝΕΡΓΩΝ ΑΝΩ
12ΜΗΝΩΝ-ΑΠΟΦΟΙΤΟΙ
ΑΝΩΤΕΡΗΣ ΕΚΠΑΙΔΕΥΣΗΣ
ΙΟΥΛΙΟΥ

N	Valid	2554
	Missing	0
Mean		3,2099
Std. Error of Mean		,02781
Median		3,0000
Mode		5,00
Std. Deviation		1,40553
Variance		1,976
Range		4,00
Minimum		1,00
Maximum		5,00
Sum		8198,00
Percentiles	25	2,0000
	50	3,0000
	75	5,0000

Ο μέσος όρος των ανέργων άνω των 12 μηνών για τον Ιούλιο 2015 ήταν περίπου 3 και το πλήθος των ανέργων που εμφανίζετα συχνότερα στις πόλεις είναι 5.

ΠΙΝΑΚΑΣ 182
2015-ΔΕΛΤΙΑ ΑΝΕΡΓΩΝ ΑΝΩ 12ΜΗΝΩΝ- ΑΠΟΦΟΙΤΟΙ
ΑΝΩΤΕΡΗΣ ΕΚΠΑΙΔΕΥΣΗΣ ΙΟΥΛΙΟΥ

		Frequency	Percent	Valid Percent	Cumulative Percent
Valid	ΑΡΓΟΛΙΔΑ	369	14,4	14,4	14,4
	ΑΡΚΑΔΙΑ	464	18,2	18,2	32,6
	ΚΟΡΙΝΘΙΑ	722	28,3	28,3	60,9
	ΛΑΚΩΝΙΑ	260	10,2	10,2	71,1
	ΜΕΣΣΗΝΙΑ	739	28,9	28,9	100,0
	Total	2554	100,0	100,0	

Στο σύνολο των ανέργων απόφοιτοι ανώτερης εκπαίδευσης Ιουλίου άνω των 12 μηνών το μεγαλύτερο ποσοστό εμφανίζεται στο νομό Μεσσηνίας με ποσοστό 28,9%.

ΠΙΝΑΚΑΣ 183
2015-ΔΕΛΤΙΑ ΑΝΕΡΓΩΝ ΕΩΣ
12ΜΗΝΩΝ- ΑΠΟΦΟΙΤΟΙ
ΑΝΩΤΕΡΗΣ ΕΚΠΑΙΔΕΥΣΗΣ
ΙΟΥΛΙΟΥ

N	Valid	4108
	Missing	0
Mean		3,2167
Std. Error of Mean		,02266
Median		3,0000
Mode		5,00
Std. Deviation		1,45253
Variance		2,110
Range		4,00
Minimum		1,00
Maximum		5,00
Sum		13214,00
Percentiles	25	2,0000
	50	3,0000
	75	5,0000

Ο μέσος όρος των ανέργων έως 12 μηνών για τον Ιούλιο 2015 ήταν περίπου 3 και το πλήθος των ανέργων που εμφανίζετα συχνότερα στις πόλεις είναι 5.

ΠΙΝΑΚΑΣ 184
2015-ΔΕΛΤΙΑ ΑΝΕΡΓΩΝ ΕΩΣ 12ΜΗΝΩΝ- ΑΠΟΦΟΙΤΟΙ
ΑΝΩΤΕΡΗΣ ΕΚΠΑΙΔΕΥΣΗΣ ΙΟΥΛΙΟΥ

		Frequency	Percent	Valid Percent	Cumulative Percent
Valid	ΑΡΓΟΛΙΔΑ	679	16,5	16,5	16,5
	ΑΡΚΑΔΙΑ	731	17,8	17,8	34,3
	ΚΟΡΙΝΘΙΑ	935	22,8	22,8	57,1
	ΛΑΚΩΝΙΑ	547	13,3	13,3	70,4
	ΜΕΣΣΗΝΙΑ	1216	29,6	29,6	100,0
	Total	4108	100,0	100,0	

Στο σύνολο των ανέργων απόφοιτοι ανώτερης εκπαίδευσης Ιουλίου εως 12 μηνών το μεγαλύτερο ποσοστό εμφανίζεται στο νομό Μεσσηνίας με ποσοστό 29,6%.

ΠΙΝΑΚΑΣ 185
2016-ΔΕΛΤΙΑ ΑΝΕΡΓΩΝ ΑΝΩ
12ΜΗΝΩΝ- ΑΠΟΦΟΙΤΟΙ
ΑΝΩΤΕΡΗΣ ΕΚΠΑΙΔΕΥΣΗΣ
ΙΟΥΛΙΟΥ

N	Valid	3327
	Missing	0
Mean		3,2173
Std. Error of Mean		,02495
Median		3,0000
Mode		5,00
Std. Deviation		1,43907
Variance		2,071
Range		4,00
Minimum		1,00
Maximum		5,00
Sum		10704,00
Percentiles	25	2,0000
	50	3,0000
	75	5,0000

Ο μέσος όρος των ανέργων άνω των 12 μηνών για τον Ιούλιο 2016 ήταν περίπου 3 και το πλήθος των ανέργων που εμφανίζετα συχνότερα στις πόλεις είναι 5.

ΠΙΝΑΚΑΣ 186
2016-ΔΕΛΤΙΑ ΑΝΕΡΓΩΝ ΑΝΩ 12ΜΗΝΩΝ- ΑΠΟΦΟΙΤΟΙ
ΑΝΩΤΕΡΗΣ ΕΚΠΑΙΔΕΥΣΗΣ ΙΟΥΛΙΟΥ

		Frequency	Percent	Valid Percent	Cumulative Percent
Valid	ΑΡΓΟΛΙΔΑ	521	15,7	15,7	15,7
	ΑΡΚΑΔΙΑ	609	18,3	18,3	34,0
	ΚΟΡΙΝΘΙΑ	812	24,4	24,4	58,4
	ΛΑΚΩΝΙΑ	396	11,9	11,9	70,3
	ΜΕΣΣΗΝΙΑ	989	29,7	29,7	100,0
	Total	3327	100,0	100,0	

Στο σύνολο των ανέργων απόφοιτοι ανώτερης εκπαίδευσης Ιουλίου άνω των 12 μηνών το μεγαλύτερο ποσοστό εμφανίζεται στο νομό Μεσσηνίας με ποσοστό 29,7%.

ΠΙΝΑΚΑΣ 187
2016-ΔΕΛΤΙΑ ΑΝΕΡΓΩΝ ΕΩΣ
12ΜΗΝΩΝ- ΑΠΟΦΟΙΤΟΙ
ΑΝΩΤΕΡΗΣ ΕΚΠΑΙΔΕΥΣΗΣ
ΙΟΥΛΙΟΥ

N	Valid	3688
	Missing	0
Mean		3,2839
Std. Error of Mean		,02369
Median		3,0000
Mode		5,00
Std. Deviation		1,43872
Variance		2,070
Range		4,00
Minimum		1,00
Maximum		5,00
Sum		12111,00
Percentiles	25	2,0000
	50	3,0000
	75	5,0000

Ο μέσος όρος των ανέργων έως 12 μηνών για τον Ιούλιο 2016 ήταν περίπου 3 και το πλήθος των ανέργων που εμφανίζετα συχνότερα στις πόλεις είναι 5.

ΠΙΝΑΚΑΣ 188
2016-ΔΕΛΤΙΑ ΑΝΕΡΓΩΝ ΕΩΣ 12ΜΗΝΩΝ- ΑΠΟΦΟΙΤΟΙ
ΑΝΩΤΕΡΗΣ ΕΚΠΑΙΔΕΥΣΗΣ ΙΟΥΛΙΟΥ

		Frequency	Percent	Valid Percent	Cumulative Percent
Valid	ΑΡΓΟΛΙΔΑ	544	14,8	14,8	14,8
	ΑΡΚΑΔΙΑ	673	18,2	18,2	33,0
	ΚΟΡΙΝΘΙΑ	799	21,7	21,7	54,7
	ΛΑΚΩΝΙΑ	536	14,5	14,5	69,2
	ΜΕΣΣΗΝΙΑ	1136	30,8	30,8	100,0
	Total	3688	100,0	100,0	

Στο σύνολο των ανέργων απόφοιτοι ανώτερης εκπαίδευσης Ιουλίου εως 12 μηνών το μεγαλύτερο ποσοστό εμφανίζεται στο νομό Μεσσηνίας με ποσοστό 30,8%.

ΠΙΝΑΚΑΣ 189
2017-ΔΕΛΤΙΑ ΑΝΕΡΓΩΝ ΑΝΩ
12ΜΗΝΩΝ- ΑΠΟΦΟΙΤΟΙ
ΑΝΩΤΕΡΗΣ ΕΚΠΑΙΔΕΥΣΗΣ
ΙΟΥΛΙΟΥ

N	Valid	3127
	Missing	0
Mean		3,1689
Std. Error of Mean		,02599
Median		3,0000
Mode		5,00
Std. Deviation		1,45313
Variance		2,112
Range		4,00
Minimum		1,00
Maximum		5,00
Sum		9909,00
Percentiles	25	2,0000
	50	3,0000
	75	5,0000

Ο μέσος όρος των ανέργων άνω των 12 μηνών για τον Ιούλιο 2017 ήταν περίπου 3 και το πλήθος των ανέργων που εμφανίζετα συχνότερα στις πόλεις είναι 5.

ΠΙΝΑΚΑΣ 190
2017-ΔΕΛΤΙΑ ΑΝΕΡΓΩΝ ΑΝΩ 12ΜΗΝΩΝ- ΑΠΟΦΟΙΤΟΙ
ΑΝΩΤΕΡΗΣ ΕΚΠΑΙΔΕΥΣΗΣ ΙΟΥΛΙΟΥ

		Frequency	Percent	Valid Percent	Cumulative Percent
Valid	ΑΡΓΟΛΙΔΑ	535	17,1	17,1	17,1
	ΑΡΚΑΔΙΑ	568	18,2	18,2	35,3
	ΚΟΡΙΝΘΙΑ	766	24,5	24,5	59,8
	ΛΑΚΩΝΙΑ	350	11,2	11,2	71,0
	ΜΕΣΣΗΝΙΑ	908	29,0	29,0	100,0
	Total	3127	100,0	100,0	

Στο σύνολο των ανέργων απόφοιτοι ανώτερης εκπαίδευσης Ιουλίου άνω των 12 μηνών το μεγαλύτερο ποσοστό εμφανίζεται στο νομό Μεσσηνίας με ποσοστό 29,0%.

ΠΙΝΑΚΑΣ 191
2017-ΔΕΛΤΙΑ ΑΝΕΡΓΩΝ ΕΩΣ
12ΜΗΝΩΝ- ΑΠΟΦΟΙΤΟΙ
ΑΝΩΤΕΡΗΣ ΕΚΠΑΙΔΕΥΣΗΣ
ΙΟΥΛΙΟΥ

N	Valid	3254
	Missing	0
Mean		3,3835
Std. Error of Mean		,02476
Median		3,0000
Mode		5,00
Std. Deviation		1,41240
Variance		1,995
Range		4,00
Minimum		1,00
Maximum		5,00
Sum		11010,00
Percentiles	25	2,0000
	50	3,0000
	75	5,0000

Ο μέσος όρος των ανέργων εώς 12 μηνών για τον Ιούλιο 2017 ήταν περίπου 3 και το πλήθος των ανέργων που εμφανίζετα συχνότερα στις πόλεις είναι 5.

ΠΙΝΑΚΑΣ 192
2017-ΔΕΛΤΙΑ ΑΝΕΡΓΩΝ ΕΩΣ 12ΜΗΝΩΝ- ΑΠΟΦΟΙΤΟΙ
ΑΝΩΤΕΡΗΣ ΕΚΠΑΙΔΕΥΣΗΣ ΙΟΥΛΙΟΥ

		Frequency	Percent	Valid Percent	Cumulative Percent
Valid	ΑΡΓΟΛΙΔΑ	379	11,6	11,6	11,6
	ΑΡΚΑΔΙΑ	590	18,1	18,1	29,8
	ΚΟΡΙΝΘΙΑ	822	25,3	25,3	55,0
	ΛΑΚΩΝΙΑ	330	10,1	10,1	65,2
	ΜΕΣΣΗΝΙΑ	1133	34,8	34,8	100,0
	Total	3254	100,0	100,0	

Στο σύνολο των ανέργων απόφοιτοι ανώτερης εκπαίδευσης Ιουλίου εως 12 μηνών το μεγαλύτερο ποσοστό εμφανίζεται στο νομό Μεσσηνίας με ποσοστό 34,8%.

ΑΠΟΦΟΙΤΟΙ ΔΕΥΤΕΡΟΒΑΘΜΙΑΣ ΕΚΠΑΙΔΕΥΣΗΣ ΙΑΝΟΥΑΡΙΟΥ

ΠΙΝΑΚΑΣ 193

2010-ΔΕΛΤΙΑ ΑΝΕΡΓΩΝ ΑΝΩ 12ΜΗΝΩΝ- ΑΠΟΦΟΙΤΟΙ ΔΕΥΤΕΡΟΒΑΘΜΙΑΣ ΕΚΠΑΙΔΕΥΣΗΣ ΙΑΝΟΥΑΡΙΟΥ

N	Valid	3190
	Missing	0
Mean		3,3000
Std. Error of Mean		,02587
Median		3,0000
Mode		5,00
Std. Deviation		1,46110
Variance		2,135
Range		4,00
Minimum		1,00
Maximum		5,00
Sum		10527,00
Percentiles	25	2,0000
	50	3,0000
	75	5,0000

Ο μέσος όρος των ανέργων άνω των 12 μηνών για τον Ιανουάριο 2010 ήταν περίπου 3 και το πλήθος των ανέργων που εμφανίζετα συχνότερα στις πόλεις είναι 5.

ΠΙΝΑΚΑΣ 194

2010-ΔΕΛΤΙΑ ΑΝΕΡΓΩΝ ΑΝΩ 12ΜΗΝΩΝ- ΑΠΟΦΟΙΤΟΙ ΔΕΥΤΕΡΟΒΑΘΜΙΑΣ ΕΚΠΑΙΔΕΥΣΗΣ ΙΑΝΟΥΑΡΙΟΥ

		Frequency	Percent	Valid Percent	Cumulative Percent
Valid	ΑΡΓΟΛΙΔΑ	477	15,0	15,0	15,0
	ΑΡΚΑΔΙΑ	589	18,5	18,5	33,4
	ΚΟΡΙΝΘΙΑ	673	21,1	21,1	54,5
	ΛΑΚΩΝΙΑ	402	12,6	12,6	67,1
	ΜΕΣΣΗΝΙΑ	1049	32,9	32,9	100,0
	Total		3190	100,0	100,0

Στο σύνολο των ανέργων απόφοιτοι δευτεροβάθμιας εκπαίδευσης Ιανουαρίου ανω των 12 μηνών το μεγαλύτερο ποσοστό εμφανίζεται στο νομό Μεσσηνίας με ποσοστό 32,9%.

ΠΙΝΑΚΑΣ 195
2010-ΔΕΛΤΙΑ ΑΝΕΡΓΩΝ ΕΩΣ
12ΜΗΝΩΝ- ΑΠΟΦΟΙΤΟΙ
ΔΕΥΤΕΡΟΒΑΘΜΙΑΣ
ΕΚΠΑΙΔΕΥΣΗΣ
ΙΑΝΟΥΑΡΙΟΥ

N	Valid	8008
	Missing	0
Mean		3,2599
Std. Error of Mean		,01622
Median		3,0000
Mode		5,00
Std. Deviation		1,45136
Variance		2,106
Range		4,00
Minimum		1,00
Maximum		5,00
Sum		26105,00
Percentiles	25	2,0000
	50	3,0000
	75	5,0000

Ο μέσος όρος των ανέργων εώς 12 μηνών για τον Ιανουάριο 2010 ήταν περίπου 3 και το πλήθος των ανέργων που εμφανίζετα συχνότερα στις πόλεις είναι 5.

ΠΙΝΑΚΑΣ 196
2010-ΔΕΛΤΙΑ ΑΝΕΡΓΩΝ ΕΩΣ 12ΜΗΝΩΝ- ΑΠΟΦΟΙΤΟΙ
ΔΕΥΤΕΡΟΒΑΘΜΙΑΣ ΕΚΠΑΙΔΕΥΣΗΣ ΙΑΝΟΥΑΡΙΟΥ

		Frequency	Percent	Valid Percent	Cumulative Percent
Valid	ΑΡΓΟΛΙΔΑ	1359	17,0	17,0	17,0
	ΑΡΚΑΔΙΑ	1103	13,8	13,8	30,7
	ΚΟΡΙΝΘΙΑ	2127	26,6	26,6	57,3
	ΛΑΚΩΝΙΑ	936	11,7	11,7	69,0
	ΜΕΣΣΗΝΙΑ	2483	31,0	31,0	100,0
	Total	8008	100,0	100,0	

Στο σύνολο των ανέργων απόφοιτοι δευτεροβάθμιας εκπαίδευσης Ιανουαρίου έως 12 μηνών το μεγαλύτερο ποσοστό εμφανίζεται στο νομό Μεσσηνίας με ποσοστό 31,0%.

ΠΙΝΑΚΑΣ 197

2011-ΔΕΛΤΙΑ ΑΝΕΡΓΩΝ ΑΝΩ 12ΜΗΝΩΝ- ΑΠΟΦΟΙΤΟΙ ΔΕΥΤΕΡΟΒΑΘΜΙΑΣ ΕΚΠΑΙΔΕΥΣΗΣ ΙΑΝΟΥΑΡΙΟΥ

N	Valid	4465
	Missing	0
Mean		3,3129
Std. Error of Mean		,02190
Median		3,0000
Mode		5,00
Std. Deviation		1,46356
Variance		2,142
Range		4,00
Minimum		1,00
Maximum		5,00
Sum		14792,00
Percentiles	25	2,0000
	50	3,0000
	75	5,0000

Ο μέσος όρος των ανέργων άνω των 12 μηνών για τον Ιανουάριο 2011 ήταν περίπου 3 και το πλήθος των ανέργων που εμφανίζετα συχνότερα στις πόλεις είναι 5.

ΠΙΝΑΚΑΣ 198

2011-ΔΕΛΤΙΑ ΑΝΕΡΓΩΝ ΑΝΩ 12ΜΗΝΩΝ- ΑΠΟΦΟΙΤΟΙ ΔΕΥΤΕΡΟΒΑΘΜΙΑΣ ΕΚΠΑΙΔΕΥΣΗΣ ΙΑΝΟΥΑΡΙΟΥ

		Frequency	Percent	Valid Percent	Cumulative Percent
Valid	ΑΡΓΟΛΙΔΑ	675	15,1	15,1	15,1
	ΑΡΚΑΔΙΑ	783	17,5	17,5	32,7
	ΚΟΡΙΝΘΙΑ	970	21,7	21,7	54,4
	ΛΑΚΩΝΙΑ	544	12,2	12,2	66,6
	ΜΕΣΣΗΝΙΑ	1493	33,4	33,4	100,0
	Total		4465	100,0	100,0

Στο σύνολο των ανέργων απόφοιτοι δευτεροβάθμιας εκπαίδευσης Ιανουαρίου άνω των 12 μηνών το μεγαλύτερο ποσοστό εμφανίζεται στο νομό Μεσσηνίας με ποσοστό 33,4%.

ΠΙΝΑΚΑΣ 199
2011-ΔΕΛΤΙΑ ΑΝΕΡΓΩΝ ΕΩΣ
12ΜΗΝΩΝ- ΑΠΟΦΟΙΤΟΙ
ΔΕΥΤΕΡΟΒΑΘΜΙΑΣ
ΕΚΠΑΙΔΕΥΣΗΣ
ΙΑΝΟΥΑΡΙΟΥ

N	Valid	8215
	Missing	0
Mean		3,2250
Std. Error of Mean		,01578
Median		3,0000
Mode		5,00
Std. Deviation		1,43015
Variance		2,045
Range		4,00
Minimum		1,00
Maximum		5,00
Sum		26493,00
Percentiles	25	2,0000
	50	3,0000
	75	5,0000

Ο μέσος όρος των ανέργων έως 12 μηνών για τον Ιανουάριο 2011 ήταν περίπου 3 και το πλήθος των ανέργων που εμφανίζετα συχνότερα στις πόλεις είναι 5.

ΠΙΝΑΚΑΣ 200
2011-ΔΕΛΤΙΑ ΑΝΕΡΓΩΝ ΕΩΣ 12ΜΗΝΩΝ- ΑΠΟΦΟΙΤΟΙ
ΔΕΥΤΕΡΟΒΑΘΜΙΑΣ ΕΚΠΑΙΔΕΥΣΗΣ ΙΑΝΟΥΑΡΙΟΥ

		Frequency	Percent	Valid Percent	Cumulative Percent
Valid	ΑΡΓΟΛΙΔΑ	1357	16,5	16,5	16,5
	ΑΡΚΑΔΙΑ	1206	14,7	14,7	31,2
	ΚΟΡΙΝΘΙΑ	2291	27,9	27,9	59,1
	ΛΑΚΩΝΙΑ	954	11,6	11,6	70,7
	ΜΕΣΣΗΝΙΑ	2407	29,3	29,3	100,0
	Total		8215	100,0	100,0

Στο σύνολο των ανέργων απόφοιτοι δευτεροβάθμιας εκπαίδευσης Ιανουαρίου έως 12 μηνών το μεγαλύτερο ποσοστό εμφανίζεται στο νομό Μεσσηνίας με ποσοστό 29,3%.

ΠΙΝΑΚΑΣ 201
2012-ΔΕΛΤΙΑ ΑΝΕΡΓΩΝ ΑΝΩ
12ΜΗΝΩΝ- ΑΠΟΦΟΙΤΟΙ
ΔΕΥΤΕΡΟΒΑΘΜΙΑΣ
ΕΚΠΑΙΔΕΥΣΗΣ
ΙΑΝΟΥΑΡΙΟΥ

N	Valid	5365
	Missing	0
Mean		3,3118
Std. Error of Mean		,01963
Median		3,0000
Mode		5,00
Std. Deviation		1,43770
Variance		2,067
Range		4,00
Minimum		1,00
Maximum		5,00
Sum		17768,00
Percentiles	25	2,0000
	50	3,0000
	75	5,0000

Ο μέσος όρος των ανέργων άνω των 12 μηνών για τον Ιανουάριο 2012 ήταν περίπου 3 και το πλήθος των ανέργων που εμφανίζετα συχνότερα στις πόλεις είναι 5.

ΠΙΝΑΚΑΣ 202
2012-ΔΕΛΤΙΑ ΑΝΕΡΓΩΝ ΑΝΩ 12ΜΗΝΩΝ- ΑΠΟΦΟΙΤΟΙ
ΔΕΥΤΕΡΟΒΑΘΜΙΑΣ ΕΚΠΑΙΔΕΥΣΗΣ ΙΑΝΟΥΑΡΙΟΥ

		Frequency	Percent	Valid Percent	Cumulative Percent
Valid	ΑΡΓΟΛΙΔΑ	741	13,8	13,8	13,8
	ΑΡΚΑΔΙΑ	983	18,3	18,3	32,1
	ΚΟΡΙΝΘΙΑ	1265	23,6	23,6	55,7
	ΛΑΚΩΝΙΑ	614	11,4	11,4	67,2
	ΜΕΣΣΗΝΙΑ	1762	32,8	32,8	100,0
	Total	5365	100,0	100,0	

Στο σύνολο των ανέργων απόφοιτοι δευτεροβάθμιας εκπαίδευσης Ιανουαρίου άνω των 12 μηνών το μεγαλύτερο ποσοστό εμφανίζεται στο νομό Μεσσηνίας με ποσοστό 32,8%.

ΠΙΝΑΚΑΣ 203
2012-ΔΕΛΤΙΑ ΑΝΕΡΓΩΝ ΕΩΣ
12ΜΗΝΩΝ- ΑΠΟΦΟΙΤΟΙ
ΔΕΥΤΕΡΟΒΑΘΜΙΑΣ
ΕΚΠΑΙΔΕΥΣΗΣ
ΙΑΝΟΥΑΡΙΟΥ

N	Valid	8956
	Missing	0
Mean		3,2274
Std. Error of Mean		,01509
Median		3,0000
Mode		5,00
Std. Deviation		1,42842
Variance		2,040
Range		4,00
Minimum		1,00
Maximum		5,00
Sum		28905,00
Percentiles	25	2,0000
	50	3,0000
	75	5,0000

Ο μέσος όρος των ανέργων έως 12 μηνών για τον Ιανουάριο 2012 ήταν περίπου 3 και το πλήθος των ανέργων που εμφανίζετα συχνότερα στις πόλεις είναι 5.

ΠΙΝΑΚΑΣ 204
2012-ΔΕΛΤΙΑ ΑΝΕΡΓΩΝ ΕΩΣ 12ΜΗΝΩΝ- ΑΠΟΦΟΙΤΟΙ
ΔΕΥΤΕΡΟΒΑΘΜΙΑΣ ΕΚΠΑΙΔΕΥΣΗΣ ΙΑΝΟΥΑΡΙΟΥ

		Frequency	Percent	Valid Percent	Cumulative Percent
Valid	ΑΡΓΟΛΙΔΑ	1448	16,2	16,2	16,2
	ΑΡΚΑΔΙΑ	1349	15,1	15,1	31,2
	ΚΟΡΙΝΘΙΑ	2533	28,3	28,3	59,5
	ΛΑΚΩΝΙΑ	970	10,8	10,8	70,3
	ΜΕΣΣΗΝΙΑ	2656	29,7	29,7	100,0
	Total		8956	100,0	100,0

Στο σύνολο των ανέργων απόφοιτοι δευτεροβάθμιας εκπαίδευσης Ιανουαρίου εως 12 μηνών το μεγαλύτερο ποσοστό εμφανίζεται στο νομό Μεσσηνίας με ποσοστό 29,7%.

ΠΙΝΑΚΑΣ 205
2013-ΔΕΛΤΙΑ ΑΝΕΡΓΩΝ ΑΝΩ
12ΜΗΝΩΝ- ΑΠΟΦΟΙΤΟΙ
ΔΕΥΤΕΡΟΒΑΘΜΙΑΣ
ΕΚΠΑΙΔΕΥΣΗΣ
ΙΑΝΟΥΑΡΙΟΥ

N	Valid	5871
	Missing	0
Mean		3,3168
Std. Error of Mean		,01865
Median		3,0000
Mode		5,00
Std. Deviation		1,42864
Variance		2,041
Range		4,00
Minimum		1,00
Maximum		5,00
Sum		19473,00
Percentiles	25	2,0000
	50	3,0000
	75	5,0000

Ο μέσος όρος των ανέργων άνω των 12 μηνών για τον Ιανουάριο 2013 ήταν περίπου 3 και το πλήθος των ανέργων που εμφανίζετα συχνότερα στις πόλεις είναι 5.

ΠΙΝΑΚΑΣ 206
2013-ΔΕΛΤΙΑ ΑΝΕΡΓΩΝ ΑΝΩ 12ΜΗΝΩΝ- ΑΠΟΦΟΙΤΟΙ
ΔΕΥΤΕΡΟΒΑΘΜΙΑΣ ΕΚΠΑΙΔΕΥΣΗΣ ΙΑΝΟΥΑΡΙΟΥ

		Frequency	Percent	Valid Percent	Cumulative Percent
Valid	ΑΡΓΟΛΙΔΑ	830	14,1	14,1	14,1
	ΑΡΚΑΔΙΑ	955	16,3	16,3	30,4
	ΚΟΡΙΝΘΙΑ	1521	25,9	25,9	56,3
	ΛΑΚΩΝΙΑ	655	11,2	11,2	67,5
	ΜΕΣΣΗΝΙΑ	1910	32,5	32,5	100,0
	Total	5871	100,0	100,0	

Στο σύνολο των ανέργων απόφοιτοι δευτεροβάθμιας εκπαίδευσης Ιανουαρίου άνω των 12 μηνών το μεγαλύτερο ποσοστό εμφανίζεται στο νομό Μεσσηνίας με ποσοστό 32,5%.

ΠΙΝΑΚΑΣ 207
2013-ΔΕΛΤΙΑ ΑΝΕΡΓΩΝ ΕΩΣ
12ΜΗΝΩΝ- ΑΠΟΦΟΙΤΟΙ
ΔΕΥΤΕΡΟΒΑΘΜΙΑΣ
ΕΚΠΑΙΔΕΥΣΗΣ
ΙΑΝΟΥΑΡΙΟΥ

N	Valid	10221
	Missing	0
Mean		3,3341
Std. Error of Mean		,01390
Median		3,0000
Mode		5,00
Std. Deviation		1,40519
Variance		1,975
Range		4,00
Minimum		1,00
Maximum		5,00
Sum		34078,00
Percentiles	25	2,0000
	50	3,0000
	75	5,0000

Ο μέσος όρος των ανέργων έως 12 μηνών για τον Ιανουάριο 2013 ήταν περίπου 3 και το πλήθος των ανέργων που εμφανίζετα συχνότερα στις πόλεις είναι 5.

ΠΙΝΑΚΑΣ 208
2013-ΔΕΛΤΙΑ ΑΝΕΡΓΩΝ ΕΩΣ 12ΜΗΝΩΝ- ΑΠΟΦΟΙΤΟΙ
ΔΕΥΤΕΡΟΒΑΘΜΙΑΣ ΕΚΠΑΙΔΕΥΣΗΣ ΙΑΝΟΥΑΡΙΟΥ

		Frequency	Percent	Valid Percent	Cumulative Percent
Valid	ΑΡΓΟΛΙΔΑ	1365	13,4	13,4	13,4
	ΑΡΚΑΔΙΑ	1568	15,3	15,3	28,7
	ΚΟΡΙΝΘΙΑ	2865	28,0	28,0	56,7
	ΛΑΚΩΝΙΑ	1133	11,1	11,1	67,8
	ΜΕΣΣΗΝΙΑ	3290	32,2	32,2	100,0
	Total	10221	100,0	100,0	

Στο σύνολο των ανέργων απόφοιτοι δευτεροβάθμιας εκπαίδευσης Ιανουαρίου εως 12 μηνών το μεγαλύτερο ποσοστό εμφανίζεται στο νομό Μεσσηνίας με ποσοστό 32,2%.

ΠΙΝΑΚΑΣ 209
2014-ΔΕΛΤΙΑ ΑΝΕΡΓΩΝ ΑΝΩ
12ΜΗΝΩΝ- ΑΠΟΦΟΙΤΟΙ
ΔΕΥΤΕΡΟΒΑΘΜΙΑΣ
ΕΚΠΑΙΔΕΥΣΗΣ
ΙΑΝΟΥΑΡΙΟΥ

N	Valid	7922
	Missing	0
Mean		3,3558
Std. Error of Mean		,01584
Median		3,0000
Mode		5,00
Std. Deviation		1,40947
Variance		1,987
Range		4,00
Minimum		1,00
Maximum		5,00
Sum		26585,00
Percentiles	25	2,0000
	50	3,0000
	75	5,0000

Ο μέσος όρος των ανέργων άνω των 12 μηνών για τον Ιανουάριο 2014 ήταν περίπου 3 και το πλήθος των ανέργων που εμφανίζετα συχνότερα στις πόλεις είναι 5.

ΠΙΝΑΚΑΣ 210
2014-ΔΕΛΤΙΑ ΑΝΕΡΓΩΝ ΑΝΩ 12ΜΗΝΩΝ- ΑΠΟΦΟΙΤΟΙ
ΔΕΥΤΕΡΟΒΑΘΜΙΑΣ ΕΚΠΑΙΔΕΥΣΗΣ ΙΑΝΟΥΑΡΙΟΥ

		Frequency	Percent	Valid Percent	Cumulative Percent
Valid	ΑΡΓΟΛΙΔΑ	1004	12,7	12,7	12,7
	ΑΡΚΑΔΙΑ	1302	16,4	16,4	29,1
	ΚΟΡΙΝΘΙΑ	2133	26,9	26,9	56,0
	ΛΑΚΩΝΙΑ	837	10,6	10,6	66,6
	ΜΕΣΣΗΝΙΑ	2646	33,4	33,4	100,0
	Total	7922	100,0	100,0	

Στο σύνολο των ανέργων απόφοιτοι δευτεροβάθμιας εκπαίδευσης Ιανουαρίου άνω των 12 μηνών το μεγαλύτερο ποσοστό εμφανίζεται στο νομό Μεσσηνίας με ποσοστό 33,4%.

ΠΙΝΑΚΑΣ 211
2014-ΔΕΛΤΙΑ ΑΝΕΡΓΩΝ ΕΩΣ
12ΜΗΝΩΝ- ΑΠΟΦΟΙΤΟΙ
ΔΕΥΤΕΡΟΒΑΘΜΙΑΣ
ΕΚΠΑΙΔΕΥΣΗΣ
ΙΑΝΟΥΑΡΙΟΥ

N	Valid	10007
	Missing	0
Mean		3,2939
Std. Error of Mean		,01388
Median		3,0000
Mode		5,00
Std. Deviation		1,38856
Variance		1,928
Range		4,00
Minimum		1,00
Maximum		5,00
Sum		32962,00
Percentiles	25	2,0000
	50	3,0000
	75	5,0000

Ο μέσος όρος των ανέργων έως 12 μηνών για τον Ιανουάριο 2014 ήταν περίπου 3 και το πλήθος των ανέργων που εμφανίζετα συχνότερα στις πόλεις είναι 5.

ΠΙΝΑΚΑΣ 212
2014-ΔΕΛΤΙΑ ΑΝΕΡΓΩΝ ΕΩΣ 12ΜΗΝΩΝ- ΑΠΟΦΟΙΤΟΙ
ΔΕΥΤΕΡΟΒΑΘΜΙΑΣ ΕΚΠΑΙΔΕΥΣΗΣ ΙΑΝΟΥΑΡΙΟΥ

		Frequency	Percent	Valid Percent	Cumulative Percent
Valid	ΑΡΓΟΛΙΔΑ	1378	13,8	13,8	13,8
	ΑΡΚΑΔΙΑ	1516	15,1	15,1	28,9
	ΚΟΡΙΝΘΙΑ	2858	28,6	28,6	57,5
	ΛΑΚΩΝΙΑ	1297	13,0	13,0	70,4
	ΜΕΣΣΗΝΙΑ	2958	29,6	29,6	100,0
	Total	10007	100,0	100,0	

Στο σύνολο των ανέργων απόφοιτοι δευτεροβάθμιας εκπαίδευσης Ιανουαρίου έως 12 μηνών το μεγαλύτερο ποσοστό εμφανίζεται στο νομό Μεσσηνίας με ποσοστό 29,6%.

ΠΙΝΑΚΑΣ 213
2015-ΔΕΛΤΙΑ ΑΝΕΡΓΩΝ ΑΝΩ
12ΜΗΝΩΝ- ΑΠΟΦΟΙΤΟΙ
ΔΕΥΤΕΡΟΒΑΘΜΙΑΣ
ΕΚΠΑΙΔΕΥΣΗΣ
ΙΑΝΟΥΑΡΙΟΥ

N	Valid	9383
	Missing	0
Mean		3,3286
Std. Error of Mean		,01452
Median		3,0000
Mode		5,00
Std. Deviation		1,40673
Variance		1,979
Range		4,00
Minimum		1,00
Maximum		5,00
Sum		31232,00
Percentiles	25	2,0000
	50	3,0000
	75	5,0000

Ο μέσος όρος των ανέργων άνω των 12 μηνών για τον Ιανουάριο 2015 ήταν περίπου 3 και το πλήθος των ανέργων που εμφανίζετα συχνότερα στις πόλεις είναι 5.

ΠΙΝΑΚΑΣ 214
2015-ΔΕΛΤΙΑ ΑΝΕΡΓΩΝ ΑΝΩ 12ΜΗΝΩΝ- ΑΠΟΦΟΙΤΟΙ
ΔΕΥΤΕΡΟΒΑΘΜΙΑΣ ΕΚΠΑΙΔΕΥΣΗΣ ΙΑΝΟΥΑΡΙΟΥ

		Frequency	Percent	Valid Percent	Cumulative Percent
Valid	ΑΡΓΟΛΙΔΑ	1215	12,9	12,9	12,9
	ΑΡΚΑΔΙΑ	1573	16,8	16,8	29,7
	ΚΟΡΙΝΘΙΑ	2539	27,1	27,1	56,8
	ΛΑΚΩΝΙΑ	1026	10,9	10,9	67,7
	ΜΕΣΣΗΝΙΑ	3030	32,3	32,3	100,0
	Total	9383	100,0	100,0	

Στο σύνολο των ανέργων απόφοιτοι δευτεροβάθμιας εκπαίδευσης Ιανουαρίου ανω των 12 μηνών το μεγαλύτερο ποσοστό εμφανίζεται στο νομό Μεσσηνίας με ποσοστό 32,3%.

ΠΙΝΑΚΑΣ 215
2015-ΔΕΛΤΙΑ ΑΝΕΡΓΩΝ ΕΩΣ
12ΜΗΝΩΝ- ΑΠΟΦΟΙΤΟΙ
ΔΕΥΤΕΡΟΒΑΘΜΙΑΣ
ΕΚΠΑΙΔΕΥΣΗΣ
ΙΑΝΟΥΑΡΙΟΥ

N	Valid	9429
	Missing	0
Mean		3,2726
Std. Error of Mean		,01471
Median		3,0000
Mode		5,00
Std. Deviation		1,42882
Variance		2,042
Range		4,00
Minimum		1,00
Maximum		5,00
Sum		30857,00
Percentiles	25	2,0000
	50	3,0000
	75	5,0000

Ο μέσος όρος των ανέργων έως 12 μηνών για τον Ιανουάριο 2015 ήταν περίπου 3 και το πλήθος των ανέργων που εμφανίζετα συχνότερα στις πόλεις είναι 5.

ΠΙΝΑΚΑΣ 216
2015-ΔΕΛΤΙΑ ΑΝΕΡΓΩΝ ΕΩΣ 12ΜΗΝΩΝ- ΑΠΟΦΟΙΤΟΙ
ΔΕΥΤΕΡΟΒΑΘΜΙΑΣ ΕΚΠΑΙΔΕΥΣΗΣ ΙΑΝΟΥΑΡΙΟΥ

		Frequency	Percent	Valid Percent	Cumulative Percent
Valid	ΑΡΓΟΛΙΔΑ	1467	15,6	15,6	15,6
	ΑΡΚΑΔΙΑ	1436	15,2	15,2	30,8
	ΚΟΡΙΝΘΙΑ	2438	25,9	25,9	56,6
	ΛΑΚΩΝΙΑ	1236	13,1	13,1	69,8
	ΜΕΣΣΗΝΙΑ	2852	30,2	30,2	100,0
	Total	9429	100,0	100,0	

Στο σύνολο των ανέργων απόφοιτοι δευτεροβάθμιας εκπαίδευσης Ιανουαρίου εως 12 μηνών το μεγαλύτερο ποσοστό εμφανίζεται στο νομό Μεσσηνίας με ποσοστό 30,2%.

ΠΙΝΑΚΑΣ 217
2016-ΔΕΛΤΙΑ ΑΝΕΡΓΩΝ ΑΝΩ
12ΜΗΝΩΝ- ΑΠΟΦΟΙΤΟΙ
ΔΕΥΤΕΡΟΒΑΘΜΙΑΣ
ΕΚΠΑΙΔΕΥΣΗΣ
ΙΑΝΟΥΑΡΙΟΥ

N	Valid	8817
	Missing	0
Mean		3,3182
Std. Error of Mean		,01495
Median		3,0000
Mode		5,00
Std. Deviation		1,40346
Variance		1,970
Range		4,00
Minimum		1,00
Maximum		5,00
Sum		29257,00
Percentiles	25	2,0000
	50	3,0000
	75	5,0000

Ο μέσος όρος των ανέργων άνω των 12 μηνών για τον Ιανουάριο 2016 ήταν περίπου 3 και το πλήθος των ανέργων που εμφανίζετα συχνότερα στις πόλεις είναι 5.

ΠΙΝΑΚΑΣ 218
2016-ΔΕΛΤΙΑ ΑΝΕΡΓΩΝ ΑΝΩ 12ΜΗΝΩΝ- ΑΠΟΦΟΙΤΟΙ
ΔΕΥΤΕΡΟΒΑΘΜΙΑΣ ΕΚΠΑΙΔΕΥΣΗΣ ΙΑΝΟΥΑΡΙΟΥ

		Frequency	Percent	Valid Percent	Cumulative Percent
Valid	ΑΡΓΟΛΙΔΑ	1131	12,8	12,8	12,8
	ΑΡΚΑΔΙΑ	1522	17,3	17,3	30,1
	ΚΟΡΙΝΘΙΑ	2385	27,1	27,1	57,1
	ΛΑΚΩΝΙΑ	968	11,0	11,0	68,1
	ΜΕΣΣΗΝΙΑ	2811	31,9	31,9	100,0
Total		8817	100,0	100,0	

Στο σύνολο των ανέργων απόφοιτοι δευτεροβάθμιας εκπαίδευσης Ιανουαρίου άνω των 12 μηνών το μεγαλύτερο ποσοστό εμφανίζεται στο νομό Μεσσηνίας με ποσοστό 31,9%.

ΠΙΝΑΚΑΣ 219
2016-ΔΕΛΤΙΑ ΑΝΕΡΓΩΝ ΕΩΣ
12ΜΗΝΩΝ- ΑΠΟΦΟΙΤΟΙ
ΔΕΥΤΕΡΟΒΑΘΜΙΑΣ
ΕΚΠΑΙΔΕΥΣΗΣ
ΙΑΝΟΥΑΡΙΟΥ

N	Valid	8606
	Missing	0
Mean		3,4966
Std. Error of Mean		,01441
Median		3,0000
Mode		5,00
Std. Deviation		1,33706
Variance		1,788
Range		4,00
Minimum		1,00
Maximum		5,00
Sum		30092,00
Percentiles	25	3,0000
	50	3,0000
	75	5,0000

Ο μέσος όρος των ανέργων έως 12 μηνών για τον Ιανουάριο 2016 ήταν περίπου 3 και το πλήθος των ανέργων που εμφανίζετα συχνότερα στις πόλεις είναι 5.

ΠΙΝΑΚΑΣ 220
2016-ΔΕΛΤΙΑ ΑΝΕΡΓΩΝ ΕΩΣ 12ΜΗΝΩΝ- ΑΠΟΦΟΙΤΟΙ
ΔΕΥΤΕΡΟΒΑΘΜΙΑΣ ΕΚΠΑΙΔΕΥΣΗΣ ΙΑΝΟΥΑΡΙΟΥ

		Frequency	Percent	Valid Percent	Cumulative Percent
Valid	ΑΡΓΟΛΙΔΑ	819	9,5	9,5	9,5
	ΑΡΚΑΔΙΑ	1222	14,2	14,2	23,7
	ΚΟΡΙΝΘΙΑ	2368	27,5	27,5	51,2
	ΛΑΚΩΝΙΑ	1260	14,6	14,6	65,9
	ΜΕΣΣΗΝΙΑ	2937	34,1	34,1	100,0
	Total	8606	100,0	100,0	

Στο σύνολο των ανέργων απόφοιτοι δευτεροβάθμιας εκπαίδευσης Ιανουαρίου έως 12 μηνών το μεγαλύτερο ποσοστό εμφανίζεται στο νομό Μεσσηνίας με ποσοστό 34,1%.

ΠΙΝΑΚΑΣ 221
2017-ΔΕΛΤΙΑ ΑΝΕΡΓΩΝ ΑΝΩ
12ΜΗΝΩΝ- ΑΠΟΦΟΙΤΟΙ
ΔΕΥΤΕΡΟΒΑΘΜΙΑΣ
ΕΚΠΑΙΔΕΥΣΗΣ
ΙΑΝΟΥΑΡΙΟΥ

N	Valid	9540
	Missing	0
Mean		3,2776
Std. Error of Mean		,01450
Median		3,0000
Mode		5,00
Std. Deviation		1,41669
Variance		2,007
Range		4,00
Minimum		1,00
Maximum		5,00
Sum		31268,00
Percentiles	25	2,0000
	50	3,0000
	75	5,0000

Ο μέσος όρος των ανέργων άνω των 12 μηνών για τον Ιανουάριο 2017 ήταν περίπου 3 και το πλήθος των ανέργων που εμφανίζετα συχνότερα στις πόλεις είναι 5.

ΠΙΝΑΚΑΣ 222
2017-ΔΕΛΤΙΑ ΑΝΕΡΓΩΝ ΑΝΩ 12ΜΗΝΩΝ- ΑΠΟΦΟΙΤΟΙ
ΔΕΥΤΕΡΟΒΑΘΜΙΑΣ ΕΚΠΑΙΔΕΥΣΗΣ ΙΑΝΟΥΑΡΙΟΥ

		Frequency	Percent	Valid Percent	Cumulative Percent
Valid	ΑΡΓΟΛΙΔΑ	1340	14,0	14,0	14,0
	ΑΡΚΑΔΙΑ	1652	17,3	17,3	31,4
	ΚΟΡΙΝΘΙΑ	2512	26,3	26,3	57,7
	ΛΑΚΩΝΙΑ	1092	11,4	11,4	69,1
	ΜΕΣΣΗΝΙΑ	2944	30,9	30,9	100,0
	Total	9540	100,0	100,0	

Στο σύνολο των ανέργων απόφοιτοι δευτεροβάθμιας εκπαίδευσης Ιανουαρίου άνω των 12 μηνών το μεγαλύτερο ποσοστό εμφανίζεται στο νομό Μεσσηνίας με ποσοστό 30,9%.

ΠΙΝΑΚΑΣ 223
2017-ΔΕΛΤΙΑ ΑΝΕΡΓΩΝ ΕΩΣ
12ΜΗΝΩΝ- ΑΠΟΦΟΙΤΟΙ
ΔΕΥΤΕΡΟΒΑΘΜΙΑΣ
ΕΚΠΑΙΔΕΥΣΗΣ
ΙΑΝΟΥΑΡΙΟΥ

N	Valid	8885
	Missing	0
Mean		3,4710
Std. Error of Mean		,01479
Median		3,0000
Mode		5,00
Std. Deviation		1,39441
Variance		1,944
Range		4,00
Minimum		1,00
Maximum		5,00
Sum		30840,00
Percentiles	25	2,0000
	50	3,0000
	75	5,0000

Ο μέσος όρος των ανέργων έως 12 μηνών για τον Ιανουάριο 2017 ήταν περίπου 3 και το πλήθος των ανέργων που εμφανίζετα συχνότερα στις πόλεις είναι 5.

ΠΙΝΑΚΑΣ 224
2017-ΔΕΛΤΙΑ ΑΝΕΡΓΩΝ ΕΩΣ 12ΜΗΝΩΝ- ΑΠΟΦΟΙΤΟΙ
ΔΕΥΤΕΡΟΒΑΘΜΙΑΣ ΕΚΠΑΙΔΕΥΣΗΣ ΙΑΝΟΥΑΡΙΟΥ

		Frequency	Percent	Valid Percent	Cumulative Percent
Valid	ΑΡΓΟΛΙΔΑ	1027	11,6	11,6	11,6
	ΑΡΚΑΔΙΑ	1257	14,1	14,1	25,7
	ΚΟΡΙΝΘΙΑ	2297	25,9	25,9	51,6
	ΛΑΚΩΝΙΑ	1112	12,5	12,5	64,1
	ΜΕΣΣΗΝΙΑ	3192	35,9	35,9	100,0
	Total	8885	100,0	100,0	

Στο σύνολο των ανέργων απόφοιτοι δευτεροβάθμιας εκπαίδευσης Ιανουαρίου εως των 12 μηνών το μεγαλύτερο ποσοστό εμφανίζεται στο νομό Μεσσηνίας με ποσοστό 35,9%.

ΑΠΟΦΟΙΤΟΙ ΔΕΥΤΕΡΟΒΑΘΜΙΑΣ ΕΚΠΑΙΔΕΥΣΗΣ ΙΟΥΛΙΟΥ
ΠΙΝΑΚΑΣ 225
2010-ΔΕΛΤΙΑ ΑΝΕΡΓΩΝ ΑΝΩ
12ΜΗΝΩΝ- ΑΠΟΦΟΙΤΟΙ
ΔΕΥΤΕΡΟΒΑΘΜΙΑΣ
ΕΚΠΑΙΔΕΥΣΗΣ ΙΟΥΛΙΟΥ

N	Valid	3514
	Missing	0
Mean		3,3219
Std. Error of Mean		,02489
Median		3,0000
Mode		5,00
Std. Deviation		1,47519
Variance		2,176
Range		4,00
Minimum		1,00
Maximum		5,00
Sum		11673,00
Percentiles	25	2,0000
	50	3,0000
	75	5,0000

Ο μέσος όρος των ανέργων άνω των 12 μηνών για τον Ιούλιο 2010 ήταν περίπου 3 και το πλήθος των ανέργων που εμφανίζετα συχνότερα στις πόλεις είναι 5.

ΠΙΝΑΚΑΣ 226

2010-ΔΕΛΤΙΑ ΑΝΕΡΓΩΝ ΑΝΩ 12ΜΗΝΩΝ- ΑΠΟΦΟΙΤΟΙ
ΔΕΥΤΕΡΟΒΑΘΜΙΑΣ ΕΚΠΑΙΔΕΥΣΗΣ ΙΟΥΛΙΟΥ

		Frequency	Percent	Valid Percent	Cumulative Percent
Valid	ΑΡΓΟΛΙΔΑ	534	15,2	15,2	15,2
	ΑΡΚΑΔΙΑ	640	18,2	18,2	33,4
	ΚΟΡΙΝΘΙΑ	698	19,9	19,9	53,3
	ΛΑΚΩΝΙΑ	445	12,7	12,7	65,9
	ΜΕΣΣΗΝΙΑ	1197	34,1	34,1	100,0
	Total	3514	100,0	100,0	

Στο σύνολο των ανέργων απόφοιτοι δευτεροβάθμιας εκπαίδευσης Ιουλίου ανω των 12 μηνών το μεγαλύτερο ποσοστό εμφανίζεται στο νομό Μεσσηνίας με ποσοστό 34,1%.

ΠΙΝΑΚΑΣ 227
2010-ΔΕΛΤΙΑ ΑΝΕΡΓΩΝ ΕΩΣ
12ΜΗΝΩΝ- ΑΠΟΦΟΙΤΟΙ
ΔΕΥΤΕΡΟΒΑΘΜΙΑΣ
ΕΚΠΑΙΔΕΥΣΗΣ ΙΟΥΛΙΟΥ

N	Valid	6635
	Missing	0
Mean		3,1843
Std. Error of Mean		,01793
Median		3,0000
Mode		5,00
Std. Deviation		1,46044
Variance		2,133
Range		4,00
Minimum		1,00
Maximum		5,00
Sum		21128,00
Percentiles	25	2,0000
	50	3,0000
	75	5,0000

Ο μέσος όρος των ανέργων εώς 12 μηνών για τον Ιούλιο 2010 ήταν περίπου 3 και το πλήθος των ανέργων που εμφανίζετα συχνότερα στις πόλεις είναι 5.

ΠΙΝΑΚΑΣ 228

2010-ΔΕΛΤΙΑ ΑΝΕΡΓΩΝ ΕΩΣ 12ΜΗΝΩΝ- ΑΠΟΦΟΙΤΟΙ
ΔΕΥΤΕΡΟΒΑΘΜΙΑΣ ΕΚΠΑΙΔΕΥΣΗΣ ΙΟΥΛΙΟΥ

		Frequency	Percent	Valid Percent	Cumulative Percent
Valid	ΑΡΓΟΛΙΔΑ	1249	18,8	18,8	18,8
	ΑΡΚΑΔΙΑ	906	13,7	13,7	32,5
	ΚΟΡΙΝΘΙΑ	1776	26,8	26,8	59,2
	ΛΑΚΩΝΙΑ	781	11,8	11,8	71,0
	ΜΕΣΣΗΝΙΑ	1923	29,0	29,0	100,0
	Total	6635	100,0	100,0	

Στο σύνολο των ανέργων απόφοιτοι δευτεροβάθμιας εκπαίδευσης Ιουλίου εως 12 μηνών το μεγαλύτερο ποσοστό εμφανίζεται στο νομό Μεσσηνίας με ποσοστό 29,0%.

ΠΙΝΑΚΑΣ 229
2011-ΔΕΛΤΙΑ ΑΝΕΡΓΩΝ ΑΝΩ
12ΜΗΝΩΝ- ΑΠΟΦΟΙΤΟΙ
ΔΕΥΤΕΡΟΒΑΘΜΙΑΣ
ΕΚΠΑΙΔΕΥΣΗΣ ΙΟΥΛΙΟΥ

N	Valid	4698
	Missing	0
Mean		3,3193
Std. Error of Mean		,02120
Median		3,0000
Mode		5,00
Std. Deviation		1,45305
Variance		2,111
Range		4,00
Minimum		1,00
Maximum		5,00
Sum		15594,00
Percentiles	25	2,0000
	50	3,0000
	75	5,0000

Ο μέσος όρος των ανέργων άνω των 12 μηνών για τον Ιούλιο 2011 ήταν περίπου 3 και το πλήθος των ανέργων που εμφανίζετα συχνότερα στις πόλεις είναι 5.

ΠΙΝΑΚΑΣ 230

2011-ΔΕΛΤΙΑ ΑΝΕΡΓΩΝ ΑΝΩ 12ΜΗΝΩΝ- ΑΠΟΦΟΙΤΟΙ
ΔΕΥΤΕΡΟΒΑΘΜΙΑΣ ΕΚΠΑΙΔΕΥΣΗΣ ΙΟΥΛΙΟΥ

		Frequency	Percent	Valid Percent	Cumulative Percent
Valid	ΑΡΓΟΛΙΔΑ	676	14,4	14,4	14,4
	ΑΡΚΑΔΙΑ	851	18,1	18,1	32,5
	ΚΟΡΙΝΘΙΑ	1037	22,1	22,1	54,6
	ΛΑΚΩΝΙΑ	565	12,0	12,0	66,6
	ΜΕΣΣΗΝΙΑ	1569	33,4	33,4	100,0
	Total	4698	100,0	100,0	

Στο σύνολο των ανέργων απόφοιτοι δευτεροβάθμιας εκπαίδευσης Ιουλίου άνω των 12 μηνών το μεγαλύτερο ποσοστό εμφανίζεται στο νομό Μεσσηνίας με ποσοστό 33,4%.

ΠΙΝΑΚΑΣ 231
2011-ΔΕΛΤΙΑ ΑΝΕΡΓΩΝ ΕΩΣ
12ΜΗΝΩΝ- ΑΠΟΦΟΙΤΟΙ
ΔΕΥΤΕΡΟΒΑΘΜΙΑΣ
ΕΚΠΑΙΔΕΥΣΗΣ ΙΟΥΛΙΟΥ

N	Valid	8184
	Missing	0
Mean		3,2074
Std. Error of Mean		,01598
Median		3,0000
Mode		5,00
Std. Deviation		1,44571
Variance		2,090
Range		4,00
Minimum		1,00
Maximum		5,00
Sum		26249,00
Percentiles	25	2,0000
	50	3,0000
	75	5,0000

Ο μέσος όρος των ανέργων έως 12 μηνών για τον Ιούλιο 2011 ήταν περίπου 3 και το πλήθος των ανέργων που εμφανίζεται συχνότερα στις πόλεις είναι 5.

ΠΙΝΑΚΑΣ 232
2011-ΔΕΛΤΙΑ ΑΝΕΡΓΩΝ ΕΩΣ 12ΜΗΝΩΝ- ΑΠΟΦΟΙΤΟΙ
ΔΕΥΤΕΡΟΒΑΘΜΙΑΣ ΕΚΠΑΙΔΕΥΣΗΣ ΙΟΥΛΙΟΥ

		Frequency	Percent	Valid Percent	Cumulative Percent
Valid	ΑΡΓΟΛΙΔΑ	1427	17,4	17,4	17,4
	ΑΡΚΑΔΙΑ	1209	14,8	14,8	32,2
	ΚΟΡΙΝΘΙΑ	2177	26,6	26,6	58,8
	ΛΑΚΩΝΙΑ	982	12,0	12,0	70,8
	ΜΕΣΣΗΝΙΑ	2389	29,2	29,2	100,0
	Total	8184	100,0	100,0	

Στο σύνολο των ανέργων απόφοιτοι δευτεροβάθμιας εκπαίδευσης Ιουλίου έως 12 μηνών το μεγαλύτερο ποσοστό εμφανίζεται στο νομό Μεσσηνίας με ποσοστό 29,2%.

ΠΙΝΑΚΑΣ 233
2012-ΔΕΛΤΙΑ ΑΝΕΡΓΩΝ ΑΝΩ
12ΜΗΝΩΝ- ΑΠΟΦΟΙΤΟΙ
ΔΕΥΤΕΡΟΒΑΘΜΙΑΣ
ΕΚΠΑΙΔΕΥΣΗΣ ΙΟΥΛΙΟΥ

N	Valid	6167
	Missing	0
Mean		3,2946
Std. Error of Mean		,01828
Median		3,0000
Mode		5,00
Std. Deviation		1,43582
Variance		2,062
Range		4,00
Minimum		1,00
Maximum		5,00
Sum		20318,00
Percentiles	25	2,0000
	50	3,0000
	75	5,0000

Ο μέσος όρος των ανέργων άνω των 12 μηνών για τον Ιούλιο 2012 ήταν περίπου 3 και το πλήθος των ανέργων που εμφανίζετα συχνότερα στις πόλεις είναι 5.

ΠΙΝΑΚΑΣ 234

2012-ΔΕΛΤΙΑ ΑΝΕΡΓΩΝ ΑΝΩ 12ΜΗΝΩΝ- ΑΠΟΦΟΙΤΟΙ
ΔΕΥΤΕΡΟΒΑΘΜΙΑΣ ΕΚΠΑΙΔΕΥΣΗΣ ΙΟΥΛΙΟΥ

		Frequency	Percent	Valid Percent	Cumulative Percent
Valid	ΑΡΓΟΛΙΔΑ	872	14,1	14,1	14,1
	ΑΡΚΑΔΙΑ	1115	18,1	18,1	32,2
	ΚΟΡΙΝΘΙΑ	1488	24,1	24,1	56,3
	ΛΑΚΩΝΙΑ	708	11,5	11,5	67,8
	ΜΕΣΣΗΝΙΑ	1984	32,2	32,2	100,0
	Total	6167	100,0	100,0	

Στο σύνολο των ανέργων απόφοιτοι δευτεροβάθμιας εκπαίδευσης Ιουλίου άνω των 12 μηνών το μεγαλύτερο ποσοστό εμφανίζεται στο νομό Μεσσηνίας με ποσοστό 32,2%.

ΠΙΝΑΚΑΣ 235
2012-ΔΕΛΤΙΑ ΑΝΕΡΓΩΝ ΕΩΣ
12ΜΗΝΩΝ- ΑΠΟΦΟΙΤΟΙ
ΔΕΥΤΕΡΟΒΑΘΜΙΑΣ
ΕΚΠΑΙΔΕΥΣΗΣ ΙΟΥΛΙΟΥ

N	Valid	9240
	Missing	0
Mean		3,2030
Std. Error of Mean		,01485
Median		3,0000
Mode		5,00
Std. Deviation		1,42721
Variance		2,037
Range		4,00
Minimum		1,00
Maximum		5,00
Sum		29596,00
Percentiles	25	2,0000
	50	3,0000
	75	5,0000

Ο μέσος όρος των ανέργων εώς 12 μηνών για τον Ιούλιο 2012 ήταν περίπου 3 και το πλήθος των ανέργων που εμφανίζετα συχνότερα στις πόλεις είναι 5.

ΠΙΝΑΚΑΣ 236

2012-ΔΕΛΤΙΑ ΑΝΕΡΓΩΝ ΕΩΣ 12ΜΗΝΩΝ- ΑΠΟΦΟΙΤΟΙ
ΔΕΥΤΕΡΟΒΑΘΜΙΑΣ ΕΚΠΑΙΔΕΥΣΗΣ ΙΟΥΛΙΟΥ

		Frequency	Percent	Valid Percent	Cumulative Percent
Valid	ΑΡΓΟΛΙΔΑ	1465	15,9	15,9	15,9
	ΑΡΚΑΔΙΑ	1546	16,7	16,7	32,6
	ΚΟΡΙΝΘΙΑ	2598	28,1	28,1	60,7
	ΛΑΚΩΝΙΑ	910	9,8	9,8	70,6
	ΜΕΣΣΗΝΙΑ	2721	29,4	29,4	100,0
	Total		9240	100,0	100,0

Στο σύνολο των ανέργων απόφοιτοι δευτεροβάθμιας εκπαίδευσης Ιουλίου εως 12 μηνών το μεγαλύτερο ποσοστό εμφανίζεται στο νομό Μεσσηνίας με ποσοστό 29,4%.

ΠΙΝΑΚΑΣ 237
2013-ΔΕΛΤΙΑ ΑΝΕΡΓΩΝ ΑΝΩ
12ΜΗΝΩΝ- ΑΠΟΦΟΙΤΟΙ
ΔΕΥΤΕΡΟΒΑΘΜΙΑΣ
ΕΚΠΑΙΔΕΥΣΗΣ ΙΟΥΛΙΟΥ

N	Valid	6871
	Missing	0
Mean		3,3430
Std. Error of Mean		,01708
Median		3,0000
Mode		5,00
Std. Deviation		1,41568
Variance		2,004
Range		4,00
Minimum		1,00
Maximum		5,00
Sum		22970,00
Percentiles	25	2,0000
	50	3,0000
	75	5,0000

Ο μέσος όρος των ανέργων άνω των 12 μηνών για τον Ιούλιο 2013 ήταν περίπου 3 και το πλήθος των ανέργων που εμφανίζετα συχνότερα στις πόλεις είναι 5.

ΠΙΝΑΚΑΣ 238

2013-ΔΕΛΤΙΑ ΑΝΕΡΓΩΝ ΑΝΩ 12ΜΗΝΩΝ- ΑΠΟΦΟΙΤΟΙ
ΔΕΥΤΕΡΟΒΑΘΜΙΑΣ ΕΚΠΑΙΔΕΥΣΗΣ ΙΟΥΛΙΟΥ

		Frequency	Percent	Valid Percent	Cumulative Percent
Valid	ΑΡΓΟΛΙΔΑ	910	13,2	13,2	13,2
	ΑΡΚΑΔΙΑ	1108	16,1	16,1	29,4
	ΚΟΡΙΝΘΙΑ	1840	26,8	26,8	56,1
	ΛΑΚΩΝΙΑ	741	10,8	10,8	66,9
	ΜΕΣΣΗΝΙΑ	2272	33,1	33,1	100,0
	Total	6871	100,0	100,0	

Στο σύνολο των ανέργων απόφοιτοι δευτεροβάθμιας εκπαίδευσης Ιουλίου άνω των 12 μηνών το μεγαλύτερο ποσοστό εμφανίζεται στο νομό Μεσσηνίας με ποσοστό 33,1%.

ΠΙΝΑΚΑΣ 239
2013-ΔΕΛΤΙΑ ΑΝΕΡΓΩΝ ΕΩΣ
12ΜΗΝΩΝ- ΑΠΟΦΟΙΤΟΙ
ΔΕΥΤΕΡΟΒΑΘΜΙΑΣ
ΕΚΠΑΙΔΕΥΣΗΣ ΙΟΥΛΙΟΥ

N	Valid	10013
	Missing	0
Mean		3,1167
Std. Error of Mean		,01359
Median		3,0000
Mode		3,00
Std. Deviation		1,36016
Variance		1,850
Range		4,00
Minimum		1,00
Maximum		5,00
Sum		31208,00
Percentiles	25	2,0000
	50	3,0000
	75	4,0000

Ο μέσος όρος των ανέργων εώς 12 μηνών για τον Ιούλιο 2013 ήταν περίπου 3 και το πλήθος των ανέργων που εμφανίζεται συχνότερα στις πόλεις είναι 3.

ΠΙΝΑΚΑΣ 240

2013-ΔΕΛΤΙΑ ΑΝΕΡΓΩΝ ΕΩΣ 12ΜΗΝΩΝ- ΑΠΟΦΟΙΤΟΙ
ΔΕΥΤΕΡΟΒΑΘΜΙΑΣ ΕΚΠΑΙΔΕΥΣΗΣ ΙΟΥΛΙΟΥ

		Frequency	Percent	Valid Percent	Cumulative Percent
Valid	ΑΡΓΟΛΙΔΑ	1550	15,5	15,5	15,5
	ΑΡΚΑΔΙΑ	1755	17,5	17,5	33,0
	ΚΟΡΙΝΘΙΑ	3024	30,2	30,2	63,2
	ΛΑΚΩΝΙΑ	1344	13,4	13,4	76,6
	ΜΕΣΣΗΝΙΑ	2340	23,4	23,4	100,0
	Total	10013	100,0	100,0	

Στο σύνολο των ανέργων απόφοιτοι δευτεροβάθμιας εκπαίδευσης Ιουλίου εως 12 μηνών το μεγαλύτερο ποσοστό εμφανίζεται στο νομό Κορινθίας με ποσοστό 30,2%.

ΠΙΝΑΚΑΣ 241
2014-ΔΕΛΤΙΑ ΑΝΕΡΓΩΝ ΑΝΩ
12ΜΗΝΩΝ- ΑΠΟΦΟΙΤΟΙ
ΔΕΥΤΕΡΟΒΑΘΜΙΑΣ
ΕΚΠΑΙΔΕΥΣΗΣ ΙΟΥΛΙΟΥ

N	Valid	8916
	Missing	0
Mean		3,3457
Std. Error of Mean		,01487
Median		3,0000
Mode		5,00
Std. Deviation		1,40445
Variance		1,972
Range		4,00
Minimum		1,00
Maximum		5,00
Sum		29830,00
Percentiles	25	2,0000
	50	3,0000
	75	5,0000

Ο μέσος όρος των ανέργων άνω των 12 μηνών για τον Ιούλιο 2014 ήταν περίπου 3 και το πλήθος των ανέργων που εμφανίζετα συχνότερα στις πόλεις είναι 5.

ΠΙΝΑΚΑΣ 242

2014-ΔΕΛΤΙΑ ΑΝΕΡΓΩΝ ΑΝΩ 12ΜΗΝΩΝ- ΑΠΟΦΟΙΤΟΙ
ΔΕΥΤΕΡΟΒΑΘΜΙΑΣ ΕΚΠΑΙΔΕΥΣΗΣ ΙΟΥΛΙΟΥ

		Frequency	Percent	Valid Percent	Cumulative Percent
Valid	ΑΡΓΟΛΙΔΑ	1114	12,5	12,5	12,5
	ΑΡΚΑΔΙΑ	1510	16,9	16,9	29,4
	ΚΟΡΙΝΘΙΑ	2404	27,0	27,0	56,4
	ΛΑΚΩΝΙΑ	956	10,7	10,7	67,1
	ΜΕΣΣΗΝΙΑ	2932	32,9	32,9	100,0
	Total	8916	100,0	100,0	

Στο σύνολο των ανέργων απόφοιτοι δευτεροβάθμιας εκπαίδευσης Ιουλίου άνω των 12 μηνών το μεγαλύτερο ποσοστό εμφανίζεται στο νομό Μεσσηνίας με ποσοστό 32,9%.

ΠΙΝΑΚΑΣ 243
2014-ΔΕΛΤΙΑ ΑΝΕΡΓΩΝ ΕΩΣ
12ΜΗΝΩΝ- ΑΠΟΦΟΙΤΟΙ
ΔΕΥΤΕΡΟΒΑΘΜΙΑΣ
ΕΚΠΑΙΔΕΥΣΗΣ ΙΟΥΛΙΟΥ

N	Valid	9142
	Missing	0
Mean		3,2394
Std. Error of Mean		,01503
Median		3,0000
Mode		5,00
Std. Deviation		1,43666
Variance		2,064
Range		4,00
Minimum		1,00
Maximum		5,00
Sum		29615,00
Percentiles	25	2,0000
	50	3,0000
	75	5,0000

Ο μέσος όρος των ανέργων έως 12 μηνών για τον Ιούλιο 2014 ήταν περίπου 3 και το πλήθος των ανέργων που εμφανίζετα συχνότερα στις πόλεις είναι 5.

ΠΙΝΑΚΑΣ 244
2014-ΔΕΛΤΙΑ ΑΝΕΡΓΩΝ ΕΩΣ 12ΜΗΝΩΝ- ΑΠΟΦΟΙΤΟΙ
ΔΕΥΤΕΡΟΒΑΘΜΙΑΣ ΕΚΠΑΙΔΕΥΣΗΣ ΙΟΥΛΙΟΥ

		Frequency	Percent	Valid Percent	Cumulative Percent
Valid	ΑΡΓΟΛΙΔΑ	1459	16,0	16,0	16,0
	ΑΡΚΑΔΙΑ	1477	16,2	16,2	32,1
	ΚΟΡΙΝΘΙΑ	2369	25,9	25,9	58,0
	ΛΑΚΩΝΙΑ	1090	11,9	11,9	70,0
	ΜΕΣΣΗΝΙΑ	2747	30,0	30,0	100,0
	Total		9142	100,0	100,0

Στο σύνολο των ανέργων απόφοιτοι δευτεροβάθμιας εκπαίδευσης Ιουλίου εως 12 μηνών το μεγαλύτερο ποσοστό εμφανίζεται στο νομό Μεσσηνίας με ποσοστό 30,0%.

ΠΙΝΑΚΑΣ 245
2015-ΔΕΛΤΙΑ ΑΝΕΡΓΩΝ ΕΩΣ
12ΜΗΝΩΝ- ΑΠΟΦΟΙΤΟΙ
ΔΕΥΤΕΡΟΒΑΘΜΙΑΣ
ΕΚΠΑΙΔΕΥΣΗΣ ΙΟΥΛΙΟΥ

N	Valid	7348
	Missing	0
Mean		3,2959
Std. Error of Mean		,01656
Median		3,0000
Mode		5,00
Std. Deviation		1,41925
Variance		2,014
Range		4,00
Minimum		1,00
Maximum		5,00
Sum		24218,00
Percentiles	25	2,0000
	50	3,0000
	75	5,0000

Ο μέσος όρος των ανέργων εώς 12 μηνών για τον Ιούλιο 2015 ήταν περίπου 3 και το πλήθος των ανέργων που εμφανίζετα συχνότερα στις πόλεις είναι 5.

ΠΙΝΑΚΑΣ 246
2015-ΔΕΛΤΙΑ ΑΝΕΡΓΩΝ ΕΩΣ 12ΜΗΝΩΝ- ΑΠΟΦΟΙΤΟΙ
ΔΕΥΤΕΡΟΒΑΘΜΙΑΣ ΕΚΠΑΙΔΕΥΣΗΣ ΙΟΥΛΙΟΥ

		Frequency	Percent	Valid Percent	Cumulative Percent
Valid	ΑΡΓΟΛΙΔΑ	1093	14,9	14,9	14,9
	ΑΡΚΑΔΙΑ	1116	15,2	15,2	30,1
	ΚΟΡΙΝΘΙΑ	1902	25,9	25,9	55,9
	ΛΑΚΩΝΙΑ	998	13,6	13,6	69,5
	ΜΕΣΣΗΝΙΑ	2239	30,5	30,5	100,0
	Total	7348	100,0	100,0	

Στο σύνολο των ανέργων απόφοιτοι δευτεροβάθμιας εκπαίδευσης Ιουλίου εως 12 μηνών το μεγαλύτερο ποσοστό εμφανίζεται στο νομό Μεσσηνίας με ποσοστό 30,5%.

ΠΙΝΑΚΑΣ 247
2016-ΔΕΛΤΙΑ ΑΝΕΡΓΩΝ ΑΝΩ
12ΜΗΝΩΝ- ΑΠΟΦΟΙΤΟΙ
ΔΕΥΤΕΡΟΒΑΘΜΙΑΣ
ΕΚΠΑΙΔΕΥΣΗΣ ΙΟΥΛΙΟΥ

N	Valid	8446
	Missing	0
Mean		3,3154
Std. Error of Mean		,01529
Median		3,0000
Mode		5,00
Std. Deviation		1,40555
Variance		1,976
Range		4,00
Minimum		1,00
Maximum		5,00
Sum		28002,00
Percentiles	25	2,0000
	50	3,0000
	75	5,0000

Ο μέσος όρος των ανέργων άνω των 12 μηνών για τον Ιούλιο 2016 ήταν περίπου 3 και το πλήθος των ανέργων που εμφανίζετα συχνότερα στις πόλεις είναι 5.

ΠΙΝΑΚΑΣ 248
2016-ΔΕΛΤΙΑ ΑΝΕΡΓΩΝ ΑΝΩ 12ΜΗΝΩΝ- ΑΠΟΦΟΙΤΟΙ
ΔΕΥΤΕΡΟΒΑΘΜΙΑΣ ΕΚΠΑΙΔΕΥΣΗΣ ΙΟΥΛΙΟΥ

		Frequency	Percent	Valid Percent	Cumulative Percent
Valid	ΑΡΓΟΛΙΔΑ	1087	12,9	12,9	12,9
	ΑΡΚΑΔΙΑ	1476	17,5	17,5	30,3
	ΚΟΡΙΝΘΙΑ	2262	26,8	26,8	57,1
	ΛΑΚΩΝΙΑ	928	11,0	11,0	68,1
	ΜΕΣΣΗΝΙΑ	2693	31,9	31,9	100,0
	Total	8446	100,0	100,0	

Στο σύνολο των ανέργων απόφοιτοι δευτεροβάθμιας εκπαίδευσης Ιουλίου άνω των 12 μηνών το μεγαλύτερο ποσοστό εμφανίζεται στο νομό Μεσσηνίας με ποσοστό 31,9%.

ΠΙΝΑΚΑΣ 249
2016-ΔΕΛΤΙΑ ΑΝΕΡΓΩΝ ΕΩΣ
12ΜΗΝΩΝ- ΑΠΟΦΟΙΤΟΙ
ΔΕΥΤΕΡΟΒΑΘΜΙΑΣ
ΕΚΠΑΙΔΕΥΣΗΣ ΙΟΥΛΙΟΥ

N	Valid	8157
	Missing	0
Mean		3,3261
Std. Error of Mean		,01562
Median		3,0000
Mode		5,00
Std. Deviation		1,41103
Variance		1,991
Range		4,00
Minimum		1,00
Maximum		5,00
Sum		27131,00
Percentiles	25	2,0000
	50	3,0000
	75	5,0000

Ο μέσος όρος των ανέργων έως 12 μηνών για τον Ιούλιο 2016 ήταν περίπου 3 και το πλήθος των ανέργων που εμφανίζετα συχνότερα στις πόλεις είναι 5.

ΠΙΝΑΚΑΣ 250
2016-ΔΕΛΤΙΑ ΑΝΕΡΓΩΝ ΕΩΣ 12ΜΗΝΩΝ- ΑΠΟΦΟΙΤΟΙ
ΔΕΥΤΕΡΟΒΑΘΜΙΑΣ ΕΚΠΑΙΔΕΥΣΗΣ ΙΟΥΛΙΟΥ

		Frequency	Percent	Valid Percent	Cumulative Percent
Valid	ΑΡΓΟΛΙΔΑ	1125	13,8	13,8	13,8
	ΑΡΚΑΔΙΑ	1303	16,0	16,0	29,8
	ΚΟΡΙΝΘΙΑ	2061	25,3	25,3	55,0
	ΛΑΚΩΝΙΑ	1123	13,8	13,8	68,8
	ΜΕΣΣΗΝΙΑ	2545	31,2	31,2	100,0
	Total	8157	100,0	100,0	

Στο σύνολο των ανέργων απόφοιτοι δευτεροβάθμιας εκπαίδευσης Ιουλίου εως 12 μηνών το μεγαλύτερο ποσοστό εμφανίζεται στο νομό Μεσσηνίας με ποσοστό 31,2%.

ΠΙΝΑΚΑΣ 251
2017-ΔΕΛΤΙΑ ΑΝΕΡΓΩΝ ΑΝΩ
12ΜΗΝΩΝ- ΑΠΟΦΟΙΤΟΙ
ΔΕΥΤΕΡΟΒΑΘΜΙΑΣ
ΕΚΠΑΙΔΕΥΣΗΣ ΙΟΥΛΙΟΥ

N	Valid	9246
	Missing	0
Mean		3,2810
Std. Error of Mean		,01477
Median		3,0000
Mode		5,00
Std. Deviation		1,42017
Variance		2,017
Range		4,00
Minimum		1,00
Maximum		5,00
Sum		30336,00
Percentiles	25	2,0000
	50	3,0000
	75	5,0000

Ο μέσος όρος των ανέργων άνω των 12 μηνών για τον Ιουλίο 2017 ήταν περίπου 3 και το πλήθος των ανέργων που εμφανίζετα συχνότερα στις πόλεις είναι 5.

ΠΙΝΑΚΑΣ 252
2017-ΔΕΛΤΙΑ ΑΝΕΡΓΩΝ ΑΝΩ 12ΜΗΝΩΝ- ΑΠΟΦΟΙΤΟΙ
ΔΕΥΤΕΡΟΒΑΘΜΙΑΣ ΕΚΠΑΙΔΕΥΣΗΣ ΙΟΥΛΙΟΥ

		Frequency	Percent	Valid Percent	Cumulative Percent
Valid	ΑΡΓΟΛΙΔΑ	1286	13,9	13,9	13,9
	ΑΡΚΑΔΙΑ	1636	17,7	17,7	31,6
	ΚΟΡΙΝΘΙΑ	2413	26,1	26,1	57,7
	ΛΑΚΩΝΙΑ	1016	11,0	11,0	68,7
	ΜΕΣΣΗΝΙΑ	2895	31,3	31,3	100,0
	Total	9246	100,0	100,0	

Στο σύνολο των ανέργων απόφοιτοι δευτεροβάθμιας εκπαίδευσης Ιουλίου άνω των 12 μηνών το μεγαλύτερο ποσοστό εμφανίζεται στο νομό Μεσσηνίας με ποσοστό 31,3%.

ΠΙΝΑΚΑΣ 253
2017-ΔΕΛΤΙΑ ΑΝΕΡΓΩΝ ΕΩΣ
12ΜΗΝΩΝ- ΑΠΟΦΟΙΤΟΙ
ΔΕΥΤΕΡΟΒΑΘΜΙΑΣ
ΕΚΠΑΙΔΕΥΣΗΣ ΙΟΥΛΙΟΥ

N	Valid	6451
	Missing	0
Mean		3,4153
Std. Error of Mean		,01733
Median		3,0000
Mode		5,00
Std. Deviation		1,39203
Variance		1,938
Range		4,00
Minimum		1,00
Maximum		5,00
Sum		22032,00
Percentiles	25	2,0000
	50	3,0000
	75	5,0000

Ο μέσος όρος των ανέργων έως 12 μηνών για τον Ιούλιο 2017 ήταν περίπου 3 και το πλήθος των ανέργων που εμφανίζεται συχνότερα στις πόλεις είναι 5.

ΠΙΝΑΚΑΣ 254
2017-ΔΕΛΤΙΑ ΑΝΕΡΓΩΝ ΕΩΣ 12ΜΗΝΩΝ- ΑΠΟΦΟΙΤΟΙ
ΔΕΥΤΕΡΟΒΑΘΜΙΑΣ ΕΚΠΑΙΔΕΥΣΗΣ ΙΟΥΛΙΟΥ

		Frequency	Percent	Valid Percent	Cumulative Percent
Valid	ΑΡΓΟΛΙΔΑ	818	12,7	12,7	12,7
	ΑΡΚΑΔΙΑ	842	13,1	13,1	25,7
	ΚΟΡΙΝΘΙΑ	1804	28,0	28,0	53,7
	ΛΑΚΩΝΙΑ	817	12,7	12,7	66,4
	ΜΕΣΣΗΝΙΑ	2170	33,6	33,6	100,0
	Total	6451	100,0	100,0	

Στο σύνολο των ανέργων απόφοιτοι δευτεροβάθμιας εκπαίδευσης Ιουλίου έως 12 μηνών το μεγαλύτερο ποσοστό εμφανίζεται στο νομό Μεσσηνίας με ποσοστό 33,6%.

ΑΝΕΡΓΟΙ ΚΑΤΑ ΗΛΙΚΙΑ

ΕΩΣ 30 ΕΤΩΝ ΙΑΝΟΥΑΡΙΟΣ

ΠΙΝΑΚΑΣ 255

2010-ΔΕΛΤΙΑ ΑΝΕΡΓΩΝ ΑΝΩ

12ΜΗΝΩΝ- ΕΩΣ 30 ΕΤΩΝ

ΙΑΝΟΥΑΡΙΟΣ

N	Valid	1564
	Missing	0
Mean		3,2462
Std. Error of Mean		,03712
Median		3,0000
Mode		5,00
Std. Deviation		1,46798
Variance		2,155
Range		4,00
Minimum		1,00
Maximum		5,00
Sum		5077,00
Percentiles	25	2,0000
	50	3,0000
	75	5,0000

Ο μέσος όρος των ανέργων άνω των 12 μηνών για τον Ιανουάριο 2010 ήταν περίπου 3 και το πλήθος των ανέργων που εμφανίζετα συχνότερα στις πόλεις είναι 5.

ΠΙΝΑΚΑΣ 256

2010-ΔΕΛΤΙΑ ΑΝΕΡΓΩΝ ΑΝΩ 12ΜΗΝΩΝ- ΕΩΣ 30 ΕΤΩΝ

ΙΑΝΟΥΑΡΙΟΣ

		Frequency	Percent	Valid Percent	Cumulative Percent
Valid	ΑΡΓΟΛΙΔΑ	259	16,6	16,6	16,6
	ΑΡΚΑΔΙΑ	280	17,9	17,9	34,5
	ΚΟΡΙΝΘΙΑ	324	20,7	20,7	55,2
	ΛΑΚΩΝΙΑ	219	14,0	14,0	69,2
	ΜΕΣΣΗΝΙΑ	482	30,8	30,8	100,0
	Total	1564	100,0	100,0	

Στο σύνολο των ανέργων εως 30 ετών Ιανουαρίου ανω των 12 μηνών το μεγαλύτερο ποσοστό εμφανίζεται στο νομό Μεσσηνίας με ποσοστό 30,8%.

ΠΙΝΑΚΑΣ 257
2010-ΔΕΛΤΙΑ ΑΝΕΡΓΩΝ ΕΩΣ
12ΜΗΝΩΝ- ΕΩΣ 30 ΕΤΩΝ
ΙΑΝΟΥΑΡΙΟΣ

N	Valid	6195
	Missing	0
Mean		3,3033
Std. Error of Mean		,01840
Median		3,0000
Mode		5,00
Std. Deviation		1,44856
Variance		2,098
Range		4,00
Minimum		1,00
Maximum		5,00
Sum		20464,00
Percentiles	25	2,0000
	50	3,0000
	75	5,0000

Ο μέσος όρος των ανέργων έως 12 μηνών για τον Ιανουάριο 2010 ήταν περίπου 3 και το πλήθος των ανέργων που εμφανίζετα συχνότερα στις πόλεις είναι 5.

ΠΙΝΑΚΑΣ 258
2010-ΔΕΛΤΙΑ ΑΝΕΡΓΩΝ ΕΩΣ 12ΜΗΝΩΝ- ΕΩΣ 30 ΕΤΩΝ
ΙΑΝΟΥΑΡΙΟΣ

		Frequency	Percent	Valid Percent	Cumulative Percent
Valid	ΑΡΓΟΛΙΔΑ	988	15,9	15,9	15,9
	ΑΡΚΑΔΙΑ	869	14,0	14,0	30,0
	ΚΟΡΙΝΘΙΑ	1625	26,2	26,2	56,2
	ΛΑΚΩΝΙΑ	702	11,3	11,3	67,5
	ΜΕΣΣΗΝΙΑ	2011	32,5	32,5	100,0
	Total	6195	100,0	100,0	

Στο σύνολο των ανέργων εως 30 ετών Ιανουαρίου εως 12 μηνών το μεγαλύτερο ποσοστό εμφανίζεται στο νομό Μεσσηνίας με ποσοστό 32,5%.

ΠΙΝΑΚΑΣ 259
2011-ΔΕΛΤΙΑ ΑΝΕΡΓΩΝ ΑΝΩ
12ΜΗΝΩΝ- ΕΩΣ 30 ΕΤΩΝ
ΙΑΝΟΥΑΡΙΟΣ

N	Valid	2327
	Missing	0
Mean		3,3670
Std. Error of Mean		,03031
Median		3,0000
Mode		5,00
Std. Deviation		1,46213
Variance		2,138
Range		4,00
Minimum		1,00
Maximum		5,00
Sum		7835,00
Percentiles	25	2,0000
	50	3,0000
	75	5,0000

Ο μέσος όρος των ανέργων άνω των 12 μηνών για τον Ιανουάριο 2011 ήταν περίπου 3 και το πλήθος των ανέργων που εμφανίζετα συχνότερα στις πόλεις είναι 5.

ΠΙΝΑΚΑΣ 260
2011-ΔΕΛΤΙΑ ΑΝΕΡΓΩΝ ΑΝΩ 12ΜΗΝΩΝ- ΕΩΣ 30 ΕΤΩΝ
ΙΑΝΟΥΑΡΙΟΣ

		Frequency	Percent	Valid Percent	Cumulative Percent
Valid	ΑΡΓΟΛΙΔΑ	345	14,8	14,8	14,8
	ΑΡΚΑΔΙΑ	371	15,9	15,9	30,8
	ΚΟΡΙΝΘΙΑ	506	21,7	21,7	52,5
	ΛΑΚΩΝΙΑ	295	12,7	12,7	65,2
	ΜΕΣΣΗΝΙΑ	810	34,8	34,8	100,0
	Total	2327	100,0	100,0	

Στο σύνολο των ανέργων εως των 30 ετών Ιανουαρίου άνω των 12 μηνών το μεγαλύτερο ποσοστό εμφανίζεται στο νομό Μεσσηνίας με ποσοστό 34,8%.

ΠΙΝΑΚΑΣ 261
2011-ΔΕΛΤΙΑ ΑΝΕΡΓΩΝ ΕΩΣ
12ΜΗΝΩΝ- ΕΩΣ 30 ΕΤΩΝ
ΙΑΝΟΥΑΡΙΟΣ

N	Valid	6124
	Missing	0
Mean		3,2706
Std. Error of Mean		,01814
Median		3,0000
Mode		5,00
Std. Deviation		1,41921
Variance		2,014
Range		4,00
Minimum		1,00
Maximum		5,00
Sum		20029,00
Percentiles	25	2,0000
	50	3,0000
	75	5,0000

Ο μέσος όρος των ανέργων εώς 12 μηνών για τον Ιανουάριο 2011 ήταν περίπου 3 και το πλήθος των ανέργων που εμφανίζετα συχνότερα στις πόλεις είναι 5.

ΠΙΝΑΚΑΣ 262
2011-ΔΕΛΤΙΑ ΑΝΕΡΓΩΝ ΕΩΣ 12ΜΗΝΩΝ- ΕΩΣ 30 ΕΤΩΝ
ΙΑΝΟΥΑΡΙΟΣ

		Frequency	Percent	Valid Percent	Cumulative Percent
Valid	ΑΡΓΟΛΙΔΑ	919	15,0	15,0	15,0
	ΑΡΚΑΔΙΑ	957	15,6	15,6	30,6
	ΚΟΡΙΝΘΙΑ	1644	26,8	26,8	57,5
	ΛΑΚΩΝΙΑ	756	12,3	12,3	69,8
	ΜΕΣΣΗΝΙΑ	1848	30,2	30,2	100,0
	Total	6124	100,0	100,0	

Στο σύνολο των ανέργων εως 30 ετών Ιανουαρίου εως 12 μηνών το μεγαλύτερο ποσοστό εμφανίζεται στο νομό Μεσσηνίας με ποσοστό 30,2%.

ΠΙΝΑΚΑΣ 263
2012-ΔΕΛΤΙΑ ΑΝΕΡΓΩΝ ΑΝΩ
12ΜΗΝΩΝ- ΕΩΣ 30 ΕΤΩΝ
ΙΑΝΟΥΑΡΙΟΣ

N	Valid	2804
	Missing	0
Mean		3,3509
Std. Error of Mean		,02714
Median		3,0000
Mode		5,00
Std. Deviation		1,43707
Variance		2,065
Range		4,00
Minimum		1,00
Maximum		5,00
Sum		9396,00
Percentiles	25	2,0000
	50	3,0000
	75	5,0000

Ο μέσος όρος των ανέργων άνω των 12 μηνών για τον Ιανουάριο 2012 ήταν περίπου 3 και το πλήθος των ανέργων που εμφανίζετα συχνότερα στις πόλεις είναι 5.

ΠΙΝΑΚΑΣ 264
2012-ΔΕΛΤΙΑ ΑΝΕΡΓΩΝ ΑΝΩ 12ΜΗΝΩΝ- ΕΩΣ 30 ΕΤΩΝ
ΙΑΝΟΥΑΡΙΟΣ

		Frequency	Percent	Valid Percent	Cumulative Percent
Valid	ΑΡΓΟΛΙΔΑ	383	13,7	13,7	13,7
	ΑΡΚΑΔΙΑ	479	17,1	17,1	30,7
	ΚΟΡΙΝΘΙΑ	660	23,5	23,5	54,3
	ΛΑΚΩΝΙΑ	335	11,9	11,9	66,2
	ΜΕΣΣΗΝΙΑ	947	33,8	33,8	100,0
	Total	2804	100,0	100,0	

Στο σύνολο των ανέργων εως 30 ετών Ιανουαρίου άνω των 12 μηνών το μεγαλύτερο ποσοστό εμφανίζεται στο νομό Μεσσηνίας με ποσοστό 33,8%.

ΠΙΝΑΚΑΣ 265
2012-ΔΕΛΤΙΑ ΑΝΕΡΓΩΝ ΕΩΣ
12ΜΗΝΩΝ- ΕΩΣ 30 ΕΤΩΝ
ΙΑΝΟΥΑΡΙΟΣ

N	Valid	6429
	Missing	0
Mean		3,2344
Std. Error of Mean		,01777
Median		3,0000
Mode		5,00
Std. Deviation		1,42450
Variance		2,029
Range		4,00
Minimum		1,00
Maximum		5,00
Sum		20794,00
Percentiles	25	2,0000
	50	3,0000
	75	5,0000

Ο μέσος όρος των ανέργων έως 12 μηνών για τον Ιανουάριο 2012 ήταν περίπου 3 και το πλήθος των ανέργων που εμφανίζετα συχνότερα στις πόλεις είναι 5.

ΠΙΝΑΚΑΣ 266
2012-ΔΕΛΤΙΑ ΑΝΕΡΓΩΝ ΕΩΣ 12ΜΗΝΩΝ- ΕΩΣ 30 ΕΤΩΝ
ΙΑΝΟΥΑΡΙΟΣ

		Frequency	Percent	Valid Percent	Cumulative Percent
Valid	ΑΡΓΟΛΙΔΑ	990	15,4	15,4	15,4
	ΑΡΚΑΔΙΑ	1076	16,7	16,7	32,1
	ΚΟΡΙΝΘΙΑ	1699	26,4	26,4	58,6
	ΛΑΚΩΝΙΑ	765	11,9	11,9	70,5
	ΜΕΣΣΗΝΙΑ	1899	29,5	29,5	100,0
	Total	6429	100,0	100,0	

Στο σύνολο των ανέργων έως 30 ετών Ιανουαρίου έως 12 μηνών το μεγαλύτερο ποσοστό εμφανίζεται στο νομό Μεσσηνίας με ποσοστό 29,5%.

ΠΙΝΑΚΑΣ 267
2013-ΔΕΛΤΙΑ ΑΝΕΡΓΩΝ ΑΝΩ
12ΜΗΝΩΝ- ΕΩΣ 30 ΕΤΩΝ
ΙΑΝΟΥΑΡΙΟΣ

N	Valid	2632
	Missing	0
Mean		2,8674
Std. Error of Mean		,02042
Median		3,0000
Mode		3,00
Std. Deviation		1,04783
Variance		1,098
Range		4,00
Minimum		1,00
Maximum		5,00
Sum		7547,00
Percentiles	25	2,0000
	50	3,0000
	75	3,0000

Ο μέσος όρος των ανέργων άνω των 12 μηνών για τον Ιανουάριο 2013 ήταν περίπου 2 και το πλήθος των ανέργων που εμφανίζετα συχνότερα στις πόλεις είναι 3.

ΠΙΝΑΚΑΣ 268
2013-ΔΕΛΤΙΑ ΑΝΕΡΓΩΝ ΑΝΩ 12ΜΗΝΩΝ- ΕΩΣ 30 ΕΤΩΝ
ΙΑΝΟΥΑΡΙΟΣ

		Frequency	Percent	Valid Percent	Cumulative Percent
Valid	ΑΡΓΟΛΙΔΑ	340	12,9	12,9	12,9
	ΑΡΚΑΔΙΑ	419	15,9	15,9	28,8
	ΚΟΡΙΝΘΙΑ	1326	50,4	50,4	79,2
	ΛΑΚΩΝΙΑ	344	13,1	13,1	92,3
	ΜΕΣΣΗΝΙΑ	203	7,7	7,7	100,0
	Total	2632	100,0	100,0	

Στο σύνολο των ανέργων εως 30 ετών Ιανουαρίου ανω των 12 μηνών το μεγαλύτερο ποσοστό εμφανίζεται στο νομό Κορινθίας με ποσοστό 50,4%.

ΠΙΝΑΚΑΣ 269
2013-ΔΕΛΤΙΑ ΑΝΕΡΓΩΝ ΕΩΣ
12ΜΗΝΩΝ- ΕΩΣ 30 ΕΤΩΝ
ΙΑΝΟΥΑΡΙΟΣ

N	Valid	7065
	Missing	0
Mean		3,3843
Std. Error of Mean		,01642
Median		3,0000
Mode		5,00
Std. Deviation		1,37984
Variance		1,904
Range		4,00
Minimum		1,00
Maximum		5,00
Sum		23910,00
Percentiles	25	2,0000
	50	3,0000
	75	5,0000

Ο μέσος όρος των ανέργων έως 12 μηνών για τον Ιανουάριο 2013 ήταν περίπου 3 και το πλήθος των ανέργων που εμφανίζετα συχνότερα στις πόλεις είναι 5.

ΠΙΝΑΚΑΣ 270
2013-ΔΕΛΤΙΑ ΑΝΕΡΓΩΝ ΕΩΣ 12ΜΗΝΩΝ- ΕΩΣ 30 ΕΤΩΝ
ΙΑΝΟΥΑΡΙΟΣ

		Frequency	Percent	Valid Percent	Cumulative Percent
Valid	ΑΡΓΟΛΙΔΑ	801	11,3	11,3	11,3
	ΑΡΚΑΔΙΑ	1178	16,7	16,7	28,0
	ΚΟΡΙΝΘΙΑ	1899	26,9	26,9	54,9
	ΛΑΚΩΝΙΑ	879	12,4	12,4	67,3
	ΜΕΣΣΗΝΙΑ	2308	32,7	32,7	100,0
	Total	7065	100,0	100,0	

Στο σύνολο των ανέργων έως 30 ετών Ιανουαρίου έως 12 μηνών το μεγαλύτερο ποσοστό εμφανίζεται στο νομό Μεσσηνίας με ποσοστό 32,7%.

ΠΙΝΑΚΑΣ 271
2014-ΔΕΛΤΙΑ ΑΝΕΡΓΩΝ ΑΝΩ
12ΜΗΝΩΝ- ΕΩΣ 30 ΕΤΩΝ
ΙΑΝΟΥΑΡΙΟΣ

N	Valid	3626
	Missing	0
Mean		3,4093
Std. Error of Mean		,02348
Median		3,0000
Mode		5,00
Std. Deviation		1,41408
Variance		2,000
Range		4,00
Minimum		1,00
Maximum		5,00
Sum		12362,00
Percentiles	25	2,0000
	50	3,0000
	75	5,0000

Ο μέσος όρος των ανέργων άνω των 12 μηνών για τον Ιανουάριο 2014 ήταν περίπου 3 και το πλήθος των ανέργων που εμφανίζετα συχνότερα στις πόλεις είναι 5.

ΠΙΝΑΚΑΣ 272
2014-ΔΕΛΤΙΑ ΑΝΕΡΓΩΝ ΑΝΩ 12ΜΗΝΩΝ- ΕΩΣ 30 ΕΤΩΝ
ΙΑΝΟΥΑΡΙΟΣ

		Frequency	Percent	Valid Percent	Cumulative Percent
Valid	ΑΡΓΟΛΙΔΑ	431	11,9	11,9	11,9
	ΑΡΚΑΔΙΑ	627	17,3	17,3	29,2
	ΚΟΡΙΝΘΙΑ	861	23,7	23,7	52,9
	ΛΑΚΩΝΙΑ	441	12,2	12,2	65,1
	ΜΕΣΣΗΝΙΑ	1266	34,9	34,9	100,0
	Total	3626	100,0	100,0	

Στο σύνολο των ανέργων εως 30 ετών Ιανουαρίου άνω των 12 μηνών το μεγαλύτερο ποσοστό εμφανίζεται στο νομό Μεσσηνίας με ποσοστό 34,9%.

ΠΙΝΑΚΑΣ 273
2014-ΔΕΛΤΙΑ ΑΝΕΡΓΩΝ ΕΩΣ
12ΜΗΝΩΝ- ΕΩΣ 30 ΕΤΩΝ
ΙΑΝΟΥΑΡΙΟΣ

N	Valid	7103
	Missing	0
Mean		3,3163
Std. Error of Mean		,01624
Median		3,0000
Mode		5,00
Std. Deviation		1,36848
Variance		1,873
Range		4,00
Minimum		1,00
Maximum		5,00
Sum		23556,00
Percentiles	25	2,0000
	50	3,0000
	75	5,0000

Ο μέσος όρος των ανέργων έως 12 μηνών για τον Ιανουάριο 2014 ήταν περίπου 3 και το πλήθος των ανέργων που εμφανίζετα συχνότερα στις πόλεις είναι 5.

ΠΙΝΑΚΑΣ 274
2014-ΔΕΛΤΙΑ ΑΝΕΡΓΩΝ ΕΩΣ 12ΜΗΝΩΝ- ΕΩΣ 30 ΕΤΩΝ
ΙΑΝΟΥΑΡΙΟΣ

		Frequency	Percent	Valid Percent	Cumulative Percent
Valid	ΑΡΓΟΛΙΔΑ	854	12,0	12,0	12,0
	ΑΡΚΑΔΙΑ	1229	17,3	17,3	29,3
	ΚΟΡΙΝΘΙΑ	1927	27,1	27,1	56,5
	ΛΑΚΩΝΙΑ	1002	14,1	14,1	70,6
	ΜΕΣΣΗΝΙΑ	2091	29,4	29,4	100,0
Total		7103	100,0	100,0	

Στο σύνολο των ανέργων έως 30 ετών Ιανουαρίου έως 12 μηνών το μεγαλύτερο ποσοστό εμφανίζεται στο νομό Μεσσηνίας με ποσοστό 29,4%.

ΠΙΝΑΚΑΣ 275
2015-ΔΕΛΤΙΑ ΑΝΕΡΓΩΝ ΑΝΩ
12ΜΗΝΩΝ- ΕΩΣ 30 ΕΤΩΝ
ΙΑΝΟΥΑΡΙΟΣ

N	Valid	4435
	Missing	0
Mean		3,3186
Std. Error of Mean		,02136
Median		3,0000
Mode		5,00
Std. Deviation		1,42239
Variance		2,023
Range		4,00
Minimum		1,00
Maximum		5,00
Sum		14718,00
Percentiles	25	2,0000
	50	3,0000
	75	5,0000

Ο μέσος όρος των ανέργων άνω των 12 μηνών για τον Ιανουάριο 2015 ήταν περίπου 3 και το πλήθος των ανέργων που εμφανίζετα συχνότερα στις πόλεις είναι 5.

ΠΙΝΑΚΑΣ 276
2015-ΔΕΛΤΙΑ ΑΝΕΡΓΩΝ ΑΝΩ 12ΜΗΝΩΝ- ΕΩΣ 30 ΕΤΩΝ
ΙΑΝΟΥΑΡΙΟΣ

		Frequency	Percent	Valid Percent	Cumulative Percent
Valid	ΑΡΓΟΛΙΔΑ	589	13,3	13,3	13,3
	ΑΡΚΑΔΙΑ	815	18,4	18,4	31,7
	ΚΟΡΙΝΘΙΑ	1047	23,6	23,6	55,3
	ΛΑΚΩΝΙΑ	562	12,7	12,7	67,9
	ΜΕΣΣΗΝΙΑ	1422	32,1	32,1	100,0
	Total	4435	100,0	100,0	

Στο σύνολο των ανέργων εως 30 ετών Ιανουαρίου ανω των 12 μηνών το μεγαλύτερο ποσοστό εμφανίζεται στο νομό Μεσσηνίας με ποσοστό 32,1%.

ΠΙΝΑΚΑΣ 278
2015-ΔΕΛΤΙΑ ΑΝΕΡΓΩΝ ΕΩΣ
12ΜΗΝΩΝ- ΕΩΣ 30 ΕΤΩΝ
ΙΑΝΟΥΑΡΙΟΣ

N	Valid	6392
	Missing	0
Mean		3,3018
Std. Error of Mean		,01789
Median		3,0000
Mode		5,00
Std. Deviation		1,43021
Variance		2,046
Range		4,00
Minimum		1,00
Maximum		5,00
Sum		21105,00
Percentiles	25	2,0000
	50	3,0000
	75	5,0000

Ο μέσος όρος των ανέργων έως 12 μηνών για τον Ιανουάριο 2015 ήταν περίπου 3 και το πλήθος των ανέργων που εμφανίζετα συχνότερα στις πόλεις είναι 5.

ΠΙΝΑΚΑΣ 279
2015-ΔΕΛΤΙΑ ΑΝΕΡΓΩΝ ΕΩΣ 12ΜΗΝΩΝ- ΕΩΣ 30 ΕΤΩΝ
ΙΑΝΟΥΑΡΙΟΣ

		Frequency	Percent	Valid Percent	Cumulative Percent
Valid	ΑΡΓΟΛΙΔΑ	937	14,7	14,7	14,7
	ΑΡΚΑΔΙΑ	1066	16,7	16,7	31,3
	ΚΟΡΙΝΘΙΑ	1506	23,6	23,6	54,9
	ΛΑΚΩΝΙΑ	897	14,0	14,0	68,9
	ΜΕΣΣΗΝΙΑ	1986	31,1	31,1	100,0
	Total	6392	100,0	100,0	

Στο σύνολο των ανέργων έως 30 ετών Ιανουαρίου έως 12 μηνών το μεγαλύτερο ποσοστό εμφανίζεται στο νομό Μεσσηνίας με ποσοστό 31,1%.

ΠΙΝΑΚΑΣ 280
2016-ΔΕΛΤΙΑ ΑΝΕΡΓΩΝ ΑΝΩ
12ΜΗΝΩΝ- ΕΩΣ 30 ΕΤΩΝ
ΙΑΝΟΥΑΡΙΟΣ

N	Valid	4092
	Missing	0
Mean		3,3155
Std. Error of Mean		,02265
Median		3,0000
Mode		5,00
Std. Deviation		1,44885
Variance		2,099
Range		4,00
Minimum		1,00
Maximum		5,00
Sum		13567,00
Percentiles	25	2,0000
	50	3,0000
	75	5,0000

Ο μέσος όρος των ανέργων άνω των 12 μηνών για τον Ιανουάριο 2016 ήταν περίπου 3 και το πλήθος των ανέργων που εμφανίζετα συχνότερα στις πόλεις είναι 5.

ΠΙΝΑΚΑΣ 281
2016-ΔΕΛΤΙΑ ΑΝΕΡΓΩΝ ΑΝΩ 12ΜΗΝΩΝ- ΕΩΣ 30 ΕΤΩΝ
ΙΑΝΟΥΑΡΙΟΣ

		Frequency	Percent	Valid Percent	Cumulative Percent
Valid	ΑΡΓΟΛΙΔΑ	588	14,4	14,4	14,4
	ΑΡΚΑΔΙΑ	742	18,1	18,1	32,5
	ΚΟΡΙΝΘΙΑ	899	22,0	22,0	54,5
	ΛΑΚΩΝΙΑ	517	12,6	12,6	67,1
	ΜΕΣΣΗΝΙΑ	1346	32,9	32,9	100,0
	Total	4092	100,0	100,0	

Στο σύνολο των ανέργων εως 30 ετών Ιανουαρίου άνω των 12 μηνών το μεγαλύτερο ποσοστό εμφανίζεται στο νομό Μεσσηνίας με ποσοστό 32,9%.

ΠΙΝΑΚΑΣ 282
2016-ΔΕΛΤΙΑ ΑΝΕΡΓΩΝ ΕΩΣ
12ΜΗΝΩΝ- ΕΩΣ 30 ΕΤΩΝ
ΙΑΝΟΥΑΡΙΟΣ

N	Valid	5361
	Missing	0
Mean		3,5130
Std. Error of Mean		,01819
Median		4,0000
Mode		5,00
Std. Deviation		1,33197
Variance		1,774
Range		4,00
Minimum		1,00
Maximum		5,00
Sum		18833,00
Percentiles	25	3,0000
	50	4,0000
	75	5,0000

Ο μέσος όρος των ανέργων έως 12 μηνών για τον Ιανουάριο 2016 ήταν περίπου 3 και το πλήθος των ανέργων που εμφανίζετα συχνότερα στις πόλεις είναι 5.

ΠΙΝΑΚΑΣ 283
2016-ΔΕΛΤΙΑ ΑΝΕΡΓΩΝ ΕΩΣ 12ΜΗΝΩΝ- ΕΩΣ 30 ΕΤΩΝ
ΙΑΝΟΥΑΡΙΟΣ

		Frequency	Percent	Valid Percent	Cumulative Percent
Valid	ΑΡΓΟΛΙΔΑ	486	9,1	9,1	9,1
	ΑΡΚΑΔΙΑ	796	14,8	14,8	23,9
	ΚΟΡΙΝΘΙΑ	1392	26,0	26,0	49,9
	ΛΑΚΩΝΙΑ	856	16,0	16,0	65,8
	ΜΕΣΣΗΝΙΑ	1831	34,2	34,2	100,0
	Total	5361	100,0	100,0	

Στο σύνολο των ανέργων έως 30 ετών Ιανουαρίου έως 12 μηνών το μεγαλύτερο ποσοστό εμφανίζεται στο νομό Μεσσηνίας με ποσοστό 34,2%.

ΠΙΝΑΚΑΣ 284
2017-ΔΕΛΤΙΑ ΑΝΕΡΓΩΝ ΑΝΩ
12ΜΗΝΩΝ- ΕΩΣ 30 ΕΤΩΝ
ΙΑΝΟΥΑΡΙΟΣ

N	Valid	3592
	Missing	0
Mean		3,2294
Std. Error of Mean		,02450
Median		3,0000
Mode		5,00
Std. Deviation		1,46822
Variance		2,156
Range		4,00
Minimum		1,00
Maximum		5,00
Sum		11600,00
Percentiles	25	2,0000
	50	3,0000
	75	5,0000

Ο μέσος όρος των ανέργων άνω των 12 μηνών για τον Ιανουάριο 2017 ήταν περίπου 3 και το πλήθος των ανέργων που εμφανίζετα συχνότερα στις πόλεις είναι 5.

ΠΙΝΑΚΑΣ 285
2017-ΔΕΛΤΙΑ ΑΝΕΡΓΩΝ ΑΝΩ 12ΜΗΝΩΝ- ΕΩΣ 30 ΕΤΩΝ
ΙΑΝΟΥΑΡΙΟΣ

		Frequency	Percent	Valid Percent	Cumulative Percent
Valid	ΑΡΓΟΛΙΔΑ	583	16,2	16,2	16,2
	ΑΡΚΑΔΙΑ	695	19,3	19,3	35,6
	ΚΟΡΙΝΘΙΑ	738	20,5	20,5	56,1
	ΛΑΚΩΝΙΑ	467	13,0	13,0	69,1
	ΜΕΣΣΗΝΙΑ	1109	30,9	30,9	100,0
	Total	3592	100,0	100,0	

Στο σύνολο των ανέργων έως 30 ετών Ιανουαρίου άνω των 12 μηνών το μεγαλύτερο ποσοστό εμφανίζεται στο νομό Μεσσηνίας με ποσοστό 30,9%.

ΠΙΝΑΚΑΣ 286
2017-ΔΕΛΤΙΑ ΑΝΕΡΓΩΝ ΕΩΣ
12ΜΗΝΩΝ- ΕΩΣ 30 ΕΤΩΝ
ΙΑΝΟΥΑΡΙΟΣ

N	Valid	4955
	Missing	0
Mean		3,4373
Std. Error of Mean		,02000
Median		3,0000
Mode		5,00
Std. Deviation		1,40758
Variance		1,981
Range		4,00
Minimum		1,00
Maximum		5,00
Sum		17032,00
Percentiles	25	2,0000
	50	3,0000
	75	5,0000

Ο μέσος όρος των ανέργων έως 12 μηνών για τον Ιανουάριο 2017 ήταν περίπου 3 και το πλήθος των ανέργων που εμφανίζετα συχνότερα στις πόλεις είναι 5.

ΠΙΝΑΚΑΣ 287

2017-ΔΕΛΤΙΑ ΑΝΕΡΓΩΝ ΕΩΣ 12ΜΗΝΩΝ- ΕΩΣ 30 ΕΤΩΝ ΙΑΝΟΥΑΡΙΟΣ

		Frequency	Percent	Valid Percent	Cumulative Percent
Valid	ΑΡΓΟΛΙΔΑ	594	12,0	12,0	12,0
	ΑΡΚΑΔΙΑ	772	15,6	15,6	27,6
	ΚΟΡΙΝΘΙΑ	1206	24,3	24,3	51,9
	ΛΑΚΩΝΙΑ	639	12,9	12,9	64,8
	ΜΕΣΣΗΝΙΑ	1744	35,2	35,2	100,0
	Total	4955	100,0	100,0	

Στο σύνολο των ανέργων έως 30 ετών Ιανουαρίου έως 12 μηνών το μεγαλύτερο ποσοστό εμφανίζεται στο νομό Μεσσηνίας με ποσοστό 35,2%.

ΕΩΣ 30 ΕΤΩΝ ΙΟΥΛΙΟΣ

ΠΙΝΑΚΑΣ 288

2010-ΔΕΛΤΙΑ ΑΝΕΡΓΩΝ ΑΝΩ 12ΜΗΝΩΝ- ΕΩΣ 30 ΕΤΩΝ ΙΟΥΛΙΟΣ

N	Valid	3718
	Missing	0

Mean	3,2948
Std. Error of Mean	,02364
Median	3,0000
Mode	5,00
Std. Deviation	1,44125
Variance	2,077
Range	4,00
Minimum	1,00
Maximum	5,00
Sum	12250,00
Percentiles	
25	2,0000
50	3,0000
75	5,0000

Ο μέσος όρος των ανέργων άνω των 12 μηνών για τον Ιούλιο 2010 ήταν περίπου 3 και το πλήθος των ανέργων που εμφανίζετα συχνότερα στις πόλεις είναι 5.

ΠΙΝΑΚΑΣ 289

2010-ΔΕΛΤΙΑ ΑΝΕΡΓΩΝ ΑΝΩ 12ΜΗΝΩΝ- ΕΩΣ 30 ΕΤΩΝ ΙΟΥΛΙΟΣ

		Frequency	Percent	Valid Percent	Cumulative Percent
Valid	ΑΡΓΟΛΙΔΑ	509	13,7	13,7	13,7
	ΑΡΚΑΔΙΑ	728	19,6	19,6	33,3
	ΚΟΡΙΝΘΙΑ	858	23,1	23,1	56,3
	ΛΑΚΩΝΙΑ	404	10,9	10,9	67,2
	ΜΕΣΣΗΝΙΑ	1219	32,8	32,8	100,0
	Total	3718	100,0	100,0	

Στο σύνολο των ανέργων έως 30 ετών Ιουλίου άνω των 12 μηνών το μεγαλύτερο ποσοστό εμφανίζεται στο νομό Μεσσηνίας με ποσοστό 32,8%.

ΠΙΝΑΚΑΣ 290

2010-ΔΕΛΤΙΑ ΑΝΕΡΓΩΝ ΕΩΣ 12ΜΗΝΩΝ- ΕΩΣ 30 ΕΤΩΝ ΙΟΥΛΙΟΣ

N	Valid	9916
	Missing	0
Mean		3,2764

Std. Error of Mean		,01411
Median		3,0000
Mode		3,00
Std. Deviation		1,40532
Variance		1,975
Range		4,00
Minimum		1,00
Maximum		5,00
Sum		32489,00
Percentiles	25	2,0000
	50	3,0000
	75	5,0000

Ο μέσος όρος των ανέργων έως 12 μηνών για τον Ιούλιο 2010 ήταν περίπου 3 και το πλήθος των ανέργων που εμφανίζετα συχνότερα στις πόλεις είναι 3.

ΠΙΝΑΚΑΣ 291

2010-ΔΕΛΤΙΑ ΑΝΕΡΓΩΝ ΕΩΣ 12ΜΗΝΩΝ- ΕΩΣ 30 ΕΤΩΝ ΙΟΥΛΙΟΣ

		Frequency	Percent	Valid Percent	Cumulative Percent
Valid	ΑΡΓΟΛΙΔΑ	1490	15,0	15,0	15,0
	ΑΡΚΑΔΙΑ	1317	13,3	13,3	28,3
	ΚΟΡΙΝΘΙΑ	3083	31,1	31,1	59,4
	ΛΑΚΩΝΙΑ	1014	10,2	10,2	69,6
	ΜΕΣΣΗΝΙΑ	3012	30,4	30,4	100,0
	Total	9916	100,0	100,0	

Στο σύνολο των ανέργων έως 30 ετών Ιανουαρίου έως 12 μηνών το μεγαλύτερο ποσοστό εμφανίζεται στο νομό Κορινθίας με ποσοστό 31,1%.

ΠΙΝΑΚΑΣ 292

2011-ΔΕΛΤΙΑ ΑΝΕΡΓΩΝ ΑΝΩ 12ΜΗΝΩΝ- ΕΩΣ 30 ΕΤΩΝ ΙΟΥΛΙΟΣ

N	Valid	5416
	Missing	0
Mean		3,2993
Std. Error of Mean		,01976
Median		3,0000

Mode		5,00
Std. Deviation		1,45399
Variance		2,114
Range		4,00
Minimum		1,00
Maximum		5,00
Sum		17869,00
Percentiles	25	2,0000
	50	3,0000
	75	5,0000

Ο μέσος όρος των ανέργων άνω των 12 μηνών για τον Ιούλιο 2011 ήταν περίπου 3 και το πλήθος των ανέργων που εμφανίζετα συχνότερα στις πόλεις είναι 5.

ΠΙΝΑΚΑΣ 293

2011-ΔΕΛΤΙΑ ΑΝΕΡΓΩΝ ΑΝΩ 12ΜΗΝΩΝ- ΕΩΣ 30 ΕΤΩΝ ΙΟΥΛΙΟΣ

		Frequency	Percent	Valid Percent	Cumulative Percent
Valid	ΑΡΓΟΛΙΔΑ	828	15,3	15,3	15,3
	ΑΡΚΑΔΙΑ	881	16,3	16,3	31,6
	ΚΟΡΙΝΘΙΑ	1340	24,7	24,7	56,3
	ΛΑΚΩΝΙΑ	576	10,6	10,6	66,9
	ΜΕΣΣΗΝΙΑ	1791	33,1	33,1	100,0
	Total	5416	100,0	100,0	

Στο σύνολο των ανέργων έως 30 ετών Ιανουαρίου άνω των 12 μηνών το μεγαλύτερο ποσοστό εμφανίζεται στο νομό Μεσσηνίας με ποσοστό 33,1%.

ΠΙΝΑΚΑΣ 294

2011-ΔΕΛΤΙΑ ΑΝΕΡΓΩΝ ΕΩΣ 12ΜΗΝΩΝ- ΕΩΣ 30 ΕΤΩΝ ΙΟΥΛΙΟΣ

N	Valid	10219
	Missing	0
Mean		3,2273
Std. Error of Mean		,01401
Median		3,0000
Mode		3,00
Std. Deviation		1,41632

Variance		2,006
Range		4,00
Minimum		1,00
Maximum		5,00
Sum		32980,00
Percentiles	25	2,0000
	50	3,0000
	75	5,0000

Ο μέσος όρος των ανέργων έως 12 μηνών για τον Ιούλιο 2011 ήταν περίπου 3 και το πλήθος των ανέργων που εμφανίζετα συχνότερα στις πόλεις είναι 3.

ΠΙΝΑΚΑΣ 295

2011-ΔΕΛΤΙΑ ΑΝΕΡΓΩΝ ΕΩΣ 12ΜΗΝΩΝ- ΕΩΣ 30 ΕΤΩΝ ΙΟΥΛΙΟΣ

		Frequency	Percent	Valid Percent	Cumulative Percent
Valid	ΑΡΓΟΛΙΔΑ	1632	16,0	16,0	16,0
	ΑΡΚΑΔΙΑ	1426	14,0	14,0	29,9
	ΚΟΡΙΝΘΙΑ	3177	31,1	31,1	61,0
	ΛΑΚΩΝΙΑ	955	9,3	9,3	70,4
	ΜΕΣΣΗΝΙΑ	3029	29,6	29,6	100,0
	Total	10219	100,0	100,0	

Στο σύνολο των ανέργων έως 30 ετών Ιανουαρίου έως 12 μηνών το μεγαλύτερο ποσοστό εμφανίζεται στο νομό Κορινθίας με ποσοστό 31,1%.

ΠΙΝΑΚΑΣ 296

2012-ΔΕΛΤΙΑ ΑΝΕΡΓΩΝ ΑΝΩ 12ΜΗΝΩΝ- ΕΩΣ 30 ΕΤΩΝ ΙΟΥΛΙΟΣ

N	Valid	6591
	Missing	0
Mean		3,3077
Std. Error of Mean		,01749
Median		3,0000
Mode		5,00
Std. Deviation		1,42010
Variance		2,017

Range		4,00
Minimum		1,00
Maximum		5,00
Sum		21801,00
Percentiles	25	2,0000
	50	3,0000
	75	5,0000

Ο μέσος όρος των ανέργων άνω των 12 μηνών για τον Ιούλιο 2012 ήταν περίπου 3 και το πλήθος των ανέργων που εμφανίζετα συχνότερα στις πόλεις είναι 5.

ΠΙΝΑΚΑΣ 297

2012-ΔΕΛΤΙΑ ΑΝΕΡΓΩΝ ΑΝΩ 12ΜΗΝΩΝ- ΕΩΣ 30 ΕΤΩΝ ΙΟΥΛΙΟΣ

		Frequency	Percent	Valid Percent	Cumulative Percent
Valid	ΑΡΓΟΛΙΔΑ	856	13,0	13,0	13,0
	ΑΡΚΑΔΙΑ	1220	18,5	18,5	31,5
	ΚΟΡΙΝΘΙΑ	1710	25,9	25,9	57,4
	ΛΑΚΩΝΙΑ	650	9,9	9,9	67,3
	ΜΕΣΣΗΝΙΑ	2155	32,7	32,7	100,0
	Total	6591	100,0	100,0	

Στο σύνολο των ανέργων έως 30 ετών Ιανουαρίου άνω των 12 μηνών το μεγαλύτερο ποσοστό εμφανίζεται στο νομό Μεσσηνίας με ποσοστό 32,7%.

ΠΙΝΑΚΑΣ 298

2012-ΔΕΛΤΙΑ ΑΝΕΡΓΩΝ ΕΩΣ 12ΜΗΝΩΝ- ΕΩΣ 30 ΕΤΩΝ ΙΟΥΛΙΟΣ

N	Valid	11066
	Missing	0
Mean		3,1934
Std. Error of Mean		,01346
Median		3,0000
Mode		3,00
Std. Deviation		1,41569
Variance		2,004
Range		4,00

Minimum		1,00
Maximum		5,00
Sum		35338,00
Percentiles	25	2,0000
	50	3,0000
	75	5,0000

Ο μέσος όρος των ανέργων έως 12 μηνών για τον Ιούλιο 2012 ήταν περίπου 3 και το πλήθος των ανέργων που εμφανίζετα συχνότερα στις πόλεις είναι 3.

ΠΙΝΑΚΑΣ 299

2012-ΔΕΛΤΙΑ ΑΝΕΡΓΩΝ ΕΩΣ 12ΜΗΝΩΝ- ΕΩΣ 30 ΕΤΩΝ ΙΟΥΛΙΟΣ

		Frequency	Percent	Valid Percent	Cumulative Percent
Valid	ΑΡΓΟΛΙΔΑ	1789	16,2	16,2	16,2
	ΑΡΚΑΔΙΑ	1673	15,1	15,1	31,3
	ΚΟΡΙΝΘΙΑ	3398	30,7	30,7	62,0
	ΛΑΚΩΝΙΑ	1021	9,2	9,2	71,2
	ΜΕΣΣΗΝΙΑ	3185	28,8	28,8	100,0
	Total		11066	100,0	100,0

Στο σύνολο των ανέργων έως 30 ετών Ιανουαρίου έως 12 μηνών το μεγαλύτερο ποσοστό εμφανίζεται στο νομό Κορινθίας με ποσοστό 30,7%.

ΠΙΝΑΚΑΣ 300

2013-ΔΕΛΤΙΑ ΑΝΕΡΓΩΝ ΑΝΩ 12ΜΗΝΩΝ- ΕΩΣ 30 ΕΤΩΝ ΙΟΥΛΙΟΣ

N	Valid	7757
	Missing	0
Mean		3,3108
Std. Error of Mean		,01627
Median		3,0000
Mode		5,00
Std. Deviation		1,43321
Variance		2,054
Range		4,00
Minimum		1,00
Maximum		5,00

Sum		25682,00
Percentiles	25	2,0000
	50	3,0000
	75	5,0000

Ο μέσος όρος των ανέργων άνω των 12 μηνών για τον Ιούλιο 2013 ήταν περίπου 3 και το πλήθος των ανέργων που εμφανίζετα συχνότερα στις πόλεις είναι 5.

ΠΙΝΑΚΑΣ 301

2013-ΔΕΛΤΙΑ ΑΝΕΡΓΩΝ ΑΝΩ 12ΜΗΝΩΝ- ΕΩΣ 30 ΕΤΩΝ

ΙΟΥΛΙΟΣ

		Frequency	Percent	Valid Percent	Cumulative Percent
Valid	ΑΡΓΟΛΙΔΑ	1096	14,1	14,1	14,1
	ΑΡΚΑΔΙΑ	1265	16,3	16,3	30,4
	ΚΟΡΙΝΘΙΑ	2110	27,2	27,2	57,6
	ΛΑΚΩΝΙΑ	704	9,1	9,1	66,7
	ΜΕΣΣΗΝΙΑ	2582	33,3	33,3	100,0
	Total	7757	100,0	100,0	

Στο σύνολο των ανέργων έως 30 ετών Ιανουαρίου άνω των 12 μηνών το μεγαλύτερο ποσοστό εμφανίζεται στο νομό Μεσσηνίας με ποσοστό 33,3%.

ΠΙΝΑΚΑΣ 302

2013-ΔΕΛΤΙΑ ΑΝΕΡΓΩΝ ΕΩΣ

12ΜΗΝΩΝ- ΕΩΣ 30 ΕΤΩΝ

ΙΟΥΛΙΟΣ

N	Valid	12533
	Missing	0
Mean		3,3016
Std. Error of Mean		,01241
Median		3,0000
Mode		3,00
Std. Deviation		1,38934
Variance		1,930
Range		4,00
Minimum		1,00
Maximum		5,00
Sum		41379,00
Percentiles	25	2,0000
	50	3,0000

75

5,0000

Ο μέσος όρος των ανέργων εώς 12 μηνών για τον Ιούλιο 2013 ήταν περίπου 3 και το πλήθος των ανέργων που εμφανίζετα συχνότερα στις πόλεις είναι 3.

ΠΙΝΑΚΑΣ 303

2013-ΔΕΛΤΙΑ ΑΝΕΡΓΩΝ ΕΩΣ 12ΜΗΝΩΝ- ΕΩΣ 30 ΕΤΩΝ ΙΟΥΛΙΟΣ

		Frequency	Percent	Valid Percent	Cumulative Percent
Valid	ΑΡΓΟΛΙΔΑ	1654	13,2	13,2	13,2
	ΑΡΚΑΔΙΑ	1883	15,0	15,0	28,2
	ΚΟΡΙΝΘΙΑ	3955	31,6	31,6	59,8
	ΛΑΚΩΝΙΑ	1111	8,9	8,9	68,6
	ΜΕΣΣΗΝΙΑ	3930	31,4	31,4	100,0
	Total	12533	100,0	100,0	

Στο σύνολο των ανέργων εως 30 ετών Ιανουαρίου εως 12 μηνών το μεγαλύτερο ποσοστό εμφανίζεται στο νομό Κορινθίας με ποσοστό 31,6%.

ΠΙΝΑΚΑΣ 304

2014-ΔΕΛΤΙΑ ΑΝΕΡΓΩΝ ΑΝΩ 12ΜΗΝΩΝ- ΕΩΣ 30 ΕΤΩΝ ΙΟΥΛΙΟΣ

N	Valid	10056
	Missing	0
Mean		3,3589
Std. Error of Mean		,01393
Median		3,0000
Mode		5,00
Std. Deviation		1,39680
Variance		1,951
Range		4,00
Minimum		1,00
Maximum		5,00
Sum		33777,00
Percentiles	25	2,0000
	50	3,0000
	75	5,0000

Ο μέσος όρος των ανέργων άνω των 12 μηνών για τον Ιούλιο 2014 ήταν περίπου 3 και το πλήθος των ανέργων που εμφανίζετα συχνότερα στις πόλεις είναι 5.

ΠΙΝΑΚΑΣ 305

2014-ΔΕΛΤΙΑ ΑΝΕΡΓΩΝ ΑΝΩ 12ΜΗΝΩΝ- ΕΩΣ 30 ΕΤΩΝ ΙΟΥΛΙΟΣ

		Frequency	Percent	Valid Percent	Cumulative Percent
Valid	ΑΡΓΟΛΙΔΑ	1221	12,1	12,1	12,1
	ΑΡΚΑΔΙΑ	1596	15,9	15,9	28,0
	ΚΟΡΙΝΘΙΑ	2985	29,7	29,7	57,7
	ΛΑΚΩΝΙΑ	861	8,6	8,6	66,3
	ΜΕΣΣΗΝΙΑ	3393	33,7	33,7	100,0
	Total	10056	100,0	100,0	

Στο σύνολο των ανέργων έως 30 ετών Ιανουαρίου άνω των 12 μηνών το μεγαλύτερο ποσοστό εμφανίζεται στο νομό Μεσσηνίας με ποσοστό 33,7%.

ΠΙΝΑΚΑΣ 306

2014-ΔΕΛΤΙΑ ΑΝΕΡΓΩΝ ΕΩΣ 12ΜΗΝΩΝ- ΕΩΣ 30 ΕΤΩΝ ΙΟΥΛΙΟΣ

N	Valid	11780
	Missing	0
Mean		3,2631
Std. Error of Mean		,01271
Median		3,0000
Mode		3,00
Std. Deviation		1,37969
Variance		1,904
Range		4,00
Minimum		1,00
Maximum		5,00
Sum		38439,00
Percentiles	25	2,0000
	50	3,0000
	75	5,0000

Ο μέσος όρος των ανέργων έως 12 μηνών για τον Ιούλιο 2014 ήταν περίπου 3 και το πλήθος των ανέργων που εμφανίζετα συχνότερα στις πόλεις είναι 3.

ΠΙΝΑΚΑΣ 307

2014-ΔΕΛΤΙΑ ΑΝΕΡΓΩΝ ΕΩΣ 12ΜΗΝΩΝ- ΕΩΣ 30 ΕΤΩΝ ΙΟΥΛΙΟΣ

		Frequency	Percent	Valid Percent	Cumulative Percent
Valid	ΑΡΓΟΛΙΔΑ	1645	14,0	14,0	14,0
	ΑΡΚΑΔΙΑ	1748	14,8	14,8	28,8
	ΚΟΡΙΝΘΙΑ	3636	30,9	30,9	59,7
	ΛΑΚΩΝΙΑ	1365	11,6	11,6	71,3
	ΜΕΣΣΗΝΙΑ	3386	28,7	28,7	100,0
	Total	11780	100,0	100,0	

Στο σύνολο των ανέργων έως 30 ετών Ιανουαρίου έως 12 μηνών το μεγαλύτερο ποσοστό εμφανίζεται στο νομό Κορινθίας με ποσοστό 30,9%.

ΠΙΝΑΚΑΣ 308

2015-ΔΕΛΤΙΑ ΑΝΕΡΓΩΝ ΑΝΩ 12ΜΗΝΩΝ- ΕΩΣ 30 ΕΤΩΝ ΙΟΥΛΙΟΣ

N	Valid	7561
	Missing	0
Mean		3,2968
Std. Error of Mean		,01605
Median		3,0000
Mode		5,00
Std. Deviation		1,39529
Variance		1,947
Range		4,00
Minimum		1,00
Maximum		5,00
Sum		24927,00
Percentiles	25	2,0000
	50	3,0000
	75	5,0000

Ο μέσος όρος των ανέργων άνω των 12 μηνών για τον Ιούλιο 20105 ήταν περίπου 3 και το πλήθος των ανέργων που εμφανίζετα συχνότερα στις πόλεις είναι 5.

ΠΙΝΑΚΑΣ 309**2015-ΔΕΛΤΙΑ ΑΝΕΡΓΩΝ ΑΝΩ 12ΜΗΝΩΝ- ΕΩΣ 30 ΕΤΩΝ
ΙΟΥΛΙΟΣ**

		Frequency	Percent	Valid Percent	Cumulative Percent
Valid	ΑΡΓΟΛΙΔΑ	984	13,0	13,0	13,0
	ΑΡΚΑΔΙΑ	1261	16,7	16,7	29,7
	ΚΟΡΙΝΘΙΑ	2200	29,1	29,1	58,8
	ΛΑΚΩΝΙΑ	759	10,0	10,0	68,8
	ΜΕΣΣΗΝΙΑ	2357	31,2	31,2	100,0
	Total	7561	100,0	100,0	

Στο σύνολο των ανέργων έως 30 ετών Ιανουαρίου ανω των 12 μηνών το μεγαλύτερο ποσοστό εμφανίζεται στο νομό Μεσσηνίας με ποσοστό 31,2%.

ΠΙΝΑΚΑΣ 310**2015-ΔΕΛΤΙΑ ΑΝΕΡΓΩΝ ΕΩΣ
12ΜΗΝΩΝ- ΕΩΣ 30 ΕΤΩΝ
ΙΟΥΛΙΟΣ**

N	Valid	8009
	Missing	0
Mean		3,2483
Std. Error of Mean		,01588
Median		3,0000
Mode		5,00
Std. Deviation		1,42148
Variance		2,021
Range		4,00
Minimum		1,00
Maximum		5,00
Sum		26016,00
Percentiles	25	2,0000
	50	3,0000
	75	5,0000

Ο μέσος όρος των ανέργων έως 12 μηνών για τον Ιούλιο 2015 ήταν περίπου 3 και το πλήθος των ανέργων που εμφανίζεται συχνότερα στις πόλεις είναι 5.

ΠΙΝΑΚΑΣ 311**2015-ΔΕΛΤΙΑ ΑΝΕΡΓΩΝ ΕΩΣ 12ΜΗΝΩΝ- ΕΩΣ 30 ΕΤΩΝ
ΙΟΥΛΙΟΣ**

		Frequency	Percent	Valid Percent	Cumulative Percent
Valid	ΑΡΓΟΛΙΔΑ	1257	15,7	15,7	15,7
	ΑΡΚΑΔΙΑ	1209	15,1	15,1	30,8
	ΚΟΡΙΝΘΙΑ	2194	27,4	27,4	58,2
	ΛΑΚΩΝΙΑ	986	12,3	12,3	70,5
	ΜΕΣΣΗΝΙΑ	2363	29,5	29,5	100,0
	Total	8009	100,0	100,0	

Στο σύνολο των ανέργων έως 30 ετών Ιανουαρίου έως 12 μηνών το μεγαλύτερο ποσοστό εμφανίζεται στο νομό Μεσσηνίας με ποσοστό 29,5%.

ΠΙΝΑΚΑΣ 312**2016-ΔΕΛΤΙΑ ΑΝΕΡΓΩΝ ΑΝΩ
12ΜΗΝΩΝ- ΕΩΣ 30 ΕΤΩΝ
ΙΟΥΛΙΟΣ**

N	Valid	7177
	Missing	0
Mean		3,2606
Std. Error of Mean		,01649
Median		3,0000
Mode		5,00
Std. Deviation		1,39740
Variance		1,953
Range		4,00
Minimum		1,00
Maximum		5,00
Sum		23401,00
Percentiles	25	2,0000
	50	3,0000
	75	5,0000

Ο μέσος όρος των ανέργων άνω των 12 μηνών για τον Ιούλιο 2016 ήταν περίπου 3 και το πλήθος των ανέργων που εμφανίζετα συχνότερα στις πόλεις είναι 5.

ΠΙΝΑΚΑΣ 313**2016-ΔΕΛΤΙΑ ΑΝΕΡΓΩΝ ΑΝΩ 12ΜΗΝΩΝ- ΕΩΣ 30 ΕΤΩΝ
ΙΟΥΛΙΟΣ**

		Frequency	Percent	Valid Percent	Cumulative Percent
Valid	ΑΡΓΟΛΙΔΑ	962	13,4	13,4	13,4
	ΑΡΚΑΔΙΑ	1273	17,7	17,7	31,1
	ΚΟΡΙΝΘΙΑ	2031	28,3	28,3	59,4
	ΛΑΚΩΝΙΑ	755	10,5	10,5	70,0
	ΜΕΣΣΗΝΙΑ	2156	30,0	30,0	100,0
	Total	7177	100,0	100,0	

Στο σύνολο των ανέργων έως 30 ετών Ιανουαρίου ανω των 12 μηνών το μεγαλύτερο ποσοστό εμφανίζεται στο νομό Μεσσηνίας με ποσοστό 30,0%.

ΠΙΝΑΚΑΣ 314**2016-ΔΕΛΤΙΑ ΑΝΕΡΓΩΝ ΕΩΣ
12ΜΗΝΩΝ- ΕΩΣ 30 ΕΤΩΝ
ΙΟΥΛΙΟΣ**

N	Valid	7585
	Missing	0
Mean		3,4784
Std. Error of Mean		,01536
Median		3,0000
Mode		5,00
Std. Deviation		1,33768
Variance		1,789
Range		4,00
Minimum		1,00
Maximum		5,00
Sum		26384,00
Percentiles	25	3,0000
	50	3,0000
	75	5,0000

Ο μέσος όρος των ανέργων έως 12 μηνών για τον Ιούλιο 2016 ήταν περίπου 3 και το πλήθος των ανέργων που εμφανίζετα συχνότερα στις πόλεις είναι 5.

ΠΙΝΑΚΑΣ 315**2016-ΔΕΛΤΙΑ ΑΝΕΡΓΩΝ ΕΩΣ 12ΜΗΝΩΝ- ΕΩΣ 30 ΕΤΩΝ
ΙΟΥΛΙΟΣ**

		Frequency	Percent	Valid Percent	Cumulative Percent
Valid	ΑΡΓΟΛΙΔΑ	738	9,7	9,7	9,7
	ΑΡΚΑΔΙΑ	1072	14,1	14,1	23,9
	ΚΟΡΙΝΘΙΑ	2151	28,4	28,4	52,2
	ΛΑΚΩΝΙΑ	1071	14,1	14,1	66,3
	ΜΕΣΣΗΝΙΑ	2553	33,7	33,7	100,0
	Total	7585	100,0	100,0	

Στο σύνολο των ανέργων έως 30 ετών Ιανουαρίου έως 12 μηνών το μεγαλύτερο ποσοστό εμφανίζεται στο νομό Μεσσηνίας με ποσοστό 33,7%.

ΠΙΝΑΚΑΣ 316**2017-ΔΕΛΤΙΑ ΑΝΕΡΓΩΝ ΑΝΩ
12ΜΗΝΩΝ- ΕΩΣ 30 ΕΤΩΝ
ΙΟΥΛΙΟΣ**

N	Valid	8087
	Missing	0
Mean		3,2555
Std. Error of Mean		,01568
Median		3,0000
Mode		5,00
Std. Deviation		1,41002
Variance		1,988
Range		4,00
Minimum		1,00
Maximum		5,00
Sum		26327,00
Percentiles	25	2,0000
	50	3,0000
	75	5,0000

Ο μέσος όρος των ανέργων άνω των 12 μηνών για τον Ιούλιο 2017 ήταν περίπου 3 και το πλήθος των ανέργων που εμφανίζετα συχνότερα στις πόλεις είναι 5.

ΠΙΝΑΚΑΣ 317**2017-ΔΕΛΤΙΑ ΑΝΕΡΓΩΝ ΑΝΩ 12ΜΗΝΩΝ- ΕΩΣ 30 ΕΤΩΝ
ΙΟΥΛΙΟΣ**

		Frequency	Percent	Valid Percent	Cumulative Percent
Valid	ΑΡΓΟΛΙΔΑ	1144	14,1	14,1	14,1
	ΑΡΚΑΔΙΑ	1402	17,3	17,3	31,5
	ΚΟΡΙΝΘΙΑ	2220	27,5	27,5	58,9
	ΛΑΚΩΝΙΑ	886	11,0	11,0	69,9
	ΜΕΣΣΗΝΙΑ	2435	30,1	30,1	100,0
	Total	8087	100,0	100,0	

Στο σύνολο των ανέργων έως 30 ετών Ιανουαρίου ανω των 12 μηνών το μεγαλύτερο ποσοστό εμφανίζεται στο νομό Μεσσηνίας με ποσοστό 30,1%.

ΠΙΝΑΚΑΣ 318**2017-ΔΕΛΤΙΑ ΑΝΕΡΓΩΝ ΕΩΣ
12ΜΗΝΩΝ- ΕΩΣ 30 ΕΤΩΝ
ΙΟΥΛΙΟΣ**

N	Valid	7856
	Missing	0
Mean		3,4636
Std. Error of Mean		,01588
Median		3,0000
Mode		5,00
Std. Deviation		1,40734
Variance		1,981
Range		4,00
Minimum		1,00
Maximum		5,00
Sum		27210,00
Percentiles	25	2,0000
	50	3,0000
	75	5,0000

Ο μέσος όρος των ανέργων έως 12 μηνών για τον Ιούλιο 2017 ήταν περίπου 3 και το πλήθος των ανέργων που εμφανίζετα συχνότερα στις πόλεις είναι 5.

ΠΙΝΑΚΑΣ 319**2017-ΔΕΛΤΙΑ ΑΝΕΡΓΩΝ ΕΩΣ 12ΜΗΝΩΝ- ΕΩΣ 30 ΕΤΩΝ
ΙΟΥΛΙΟΣ**

		Frequency	Percent	Valid Percent	Cumulative Percent
Valid	ΑΡΓΟΛΙΔΑ	954	12,1	12,1	12,1
	ΑΡΚΑΔΙΑ	1082	13,8	13,8	25,9
	ΚΟΡΙΝΘΙΑ	2046	26,0	26,0	52,0
	ΛΑΚΩΝΙΑ	916	11,7	11,7	63,6
	ΜΕΣΣΗΝΙΑ	2858	36,4	36,4	100,0
	Total	7856	100,0	100,0	

Στο σύνολο των ανέργων έως 30 ετών Ιανουαρίου έως 12 μηνών το μεγαλύτερο ποσοστό εμφανίζεται στο νομό Μεσσηνίας με ποσοστό 36,4%.

ΑΠΟ 30 ΕΩΣ 54 ΕΤΩΝ ΙΑΝΟΥΑΡΙΟΣ**ΠΙΝΑΚΑΣ 320****2010-ΔΕΛΤΙΑ ΑΝΕΡΓΩΝ ΑΝΩ
12ΜΗΝΩΝ- ΑΠΟ 30 ΕΩΣ 54
ΕΤΩΝ ΙΑΝΟΥΑΡΙΟΣ**

N	Valid	9916
	Missing	0
Mean		3,2764
Std. Error of Mean		,01411
Median		3,0000
Mode		3,00
Std. Deviation		1,40532
Variance		1,975
Range		4,00
Minimum		1,00
Maximum		5,00
Sum		32489,00
Percentiles	25	2,0000
	50	3,0000
	75	5,0000

Ο μέσος όρος των ανέργων άνω των 12 μηνών για τον Ιανουάριο 2010 ήταν περίπου 3 και το πλήθος των ανέργων που εμφανίζετα συχνότερα στις πόλεις είναι 3.

ΠΙΝΑΚΑΣ 321**2010-ΔΕΛΤΙΑ ΑΝΕΡΓΩΝ ΑΝΩ 12ΜΗΝΩΝ- ΑΠΟ 30 ΕΩΣ 54
ΕΤΩΝ ΙΑΝΟΥΑΡΙΟΣ**

		Frequency	Percent	Valid Percent	Cumulative Percent
Valid	ΑΡΓΟΛΙΔΑ	1490	15,0	15,0	15,0
	ΑΡΚΑΔΙΑ	1317	13,3	13,3	28,3
	ΚΟΡΙΝΘΙΑ	3083	31,1	31,1	59,4
	ΛΑΚΩΝΙΑ	1014	10,2	10,2	69,6
	ΜΕΣΣΗΝΙΑ	3012	30,4	30,4	100,0
	Total	9916	100,0	100,0	

Στο σύνολο των ανέργων απο 30 εως 54 ετων Ιανουαρίου ανω των 12 μηνών το μεγαλύτερο ποσοστό εμφανίζεται στο νομό Μεσσηνίας με ποσοστό 30,4%.

ΠΙΝΑΚΑΣ 322**2010-ΔΕΛΤΙΑ ΑΝΕΡΓΩΝ ΕΩΣ
12ΜΗΝΩΝ- ΑΠΟ 30 ΕΩΣ 54
ΕΤΩΝ ΙΑΝΟΥΑΡΙΟΣ**

N	Valid	8664
	Missing	0
Mean		3,0274
Std. Error of Mean		,01429
Median		3,0000
Mode		3,00
Std. Deviation		1,33002
Variance		1,769
Range		4,00
Minimum		1,00
Maximum		5,00
Sum		26229,00
Percentiles	25	2,0000
	50	3,0000
	75	4,0000

Ο μέσος όρος των ανέργων εώς 12 μηνών για τον Ιανουάριο 2010 ήταν περίπου 3 και το πλήθος των ανέργων που εμφανίζετα συχνότερα στις πόλεις είναι 3.

ΠΙΝΑΚΑΣ 323**2010-ΔΕΛΤΙΑ ΑΝΕΡΓΩΝ ΕΩΣ 12ΜΗΝΩΝ- ΑΠΟ 30 ΕΩΣ 54
ΕΤΩΝ ΙΑΝΟΥΑΡΙΟΣ**

		Frequency	Percent	Valid Percent	Cumulative Percent
Valid	ΑΡΓΟΛΙΔΑ	1490	17,2	17,2	17,2
	ΑΡΚΑΔΙΑ	1317	15,2	15,2	32,4
	ΚΟΡΙΝΘΙΑ	3083	35,6	35,6	68,0
	ΛΑΚΩΝΙΑ	1014	11,7	11,7	79,7
	ΜΕΣΣΗΝΙΑ	1760	20,3	20,3	100,0
	Total	8664	100,0	100,0	

Στο σύνολο των ανέργων απο 30 εως 54 ετων Ιανουαρίου εως 12 μηνών το μεγαλύτερο ποσοστό εμφανίζεται στο νομό Κορινθίας με ποσοστό 35,6%.

ΠΙΝΑΚΑΣ 324**2011-ΔΕΛΤΙΑ ΑΝΕΡΓΩΝ ΑΝΩ
12ΜΗΝΩΝ- ΑΠΟ 30 ΕΩΣ 54
ΕΤΩΝ ΙΑΝΟΥΑΡΙΟΣ**

N	Valid	5416
	Missing	0
Mean		3,2993
Std. Error of Mean		,01976
Median		3,0000
Mode		5,00
Std. Deviation		1,45399
Variance		2,114
Range		4,00
Minimum		1,00
Maximum		5,00
Sum		17869,00
Percentiles	25	2,0000
	50	3,0000
	75	5,0000

Ο μέσος όρος των ανέργων άνω των 12 μηνών για τον Ιανουάριο 2011 ήταν περίπου 3 και το πλήθος των ανέργων που εμφανίζεται συχνότερα στις πόλεις είναι 5.

ΠΙΝΑΚΑΣ 325**2011-ΔΕΛΤΙΑ ΑΝΕΡΓΩΝ ΑΝΩ 12ΜΗΝΩΝ- ΑΠΟ 30 ΕΩΣ 54
ΕΤΩΝ ΙΑΝΟΥΑΡΙΟΣ**

		Frequency	Percent	Valid Percent	Cumulative Percent
Valid	ΑΡΓΟΛΙΔΑ	828	15,3	15,3	15,3
	ΑΡΚΑΔΙΑ	881	16,3	16,3	31,6
	ΚΟΡΙΝΘΙΑ	1340	24,7	24,7	56,3
	ΛΑΚΩΝΙΑ	576	10,6	10,6	66,9
	ΜΕΣΣΗΝΙΑ	1791	33,1	33,1	100,0
	Total	5416	100,0	100,0	

Στο σύνολο των ανέργων απο 30 εως 54 ετων Ιανουαρίου ανω των 12 μηνών το μεγαλύτερο ποσοστό εμφανίζεται στο νομό Μεσσηνίας με ποσοστό 33,1%.

ΠΙΝΑΚΑΣ 326**2011-ΔΕΛΤΙΑ ΑΝΕΡΓΩΝ ΕΩΣ
12ΜΗΝΩΝ-ΑΠΟ 30 ΕΩΣ 54
ΕΤΩΝ ΙΑΝΟΥΑΡΙΟΣ**

N	Valid	10219
	Missing	0
Mean		3,2273
Std. Error of Mean		,01401
Median		3,0000
Mode		3,00
Std. Deviation		1,41632
Variance		2,006
Range		4,00
Minimum		1,00
Maximum		5,00
Sum		32980,00
Percentiles	25	2,0000
	50	3,0000
	75	5,0000

Ο μέσος όρος των ανέργων εώς 12 μηνών για τον Ιανουάριο 2011 ήταν περίπου 3 και το πλήθος των ανέργων που εμφανίζετα συχνότερα στις πόλεις είναι 3.

ΠΙΝΑΚΑΣ 327**2011-ΔΕΛΤΙΑ ΑΝΕΡΓΩΝ ΕΩΣ 12ΜΗΝΩΝ-ΑΠΟ 30 ΕΩΣ 54
ΕΤΩΝ ΙΑΝΟΥΑΡΙΟΣ**

		Frequency	Percent	Valid Percent	Cumulative Percent
Valid	ΑΡΓΟΛΙΔΑ	1632	16,0	16,0	16,0
	ΑΡΚΑΔΙΑ	1426	14,0	14,0	29,9
	ΚΟΡΙΝΘΙΑ	3177	31,1	31,1	61,0
	ΛΑΚΩΝΙΑ	955	9,3	9,3	70,4
	ΜΕΣΣΗΝΙΑ	3029	29,6	29,6	100,0
	Total	10219	100,0	100,0	

Στο σύνολο των ανέργων απο 30 εως 54 ετων Ιανουαρίου εως 12 μηνών το μεγαλύτερο ποσοστό εμφανίζεται στο νομό Κορινθίας με ποσοστό 31,1%.

ΠΙΝΑΚΑΣ 328**2012-ΔΕΛΤΙΑ ΑΝΕΡΓΩΝ ΑΝΩ
12ΜΗΝΩΝ- ΑΠΟ 30 ΕΩΣ 54
ΕΤΩΝ ΙΑΝΟΥΑΡΙΟΣ**

N	Valid	6591
	Missing	0
Mean		3,3077
Std. Error of Mean		,01749
Median		3,0000
Mode		5,00
Std. Deviation		1,42010
Variance		2,017
Range		4,00
Minimum		1,00
Maximum		5,00
Sum		21801,00
Percentiles	25	2,0000
	50	3,0000
	75	5,0000

Ο μέσος όρος των ανέργων άνω των 12 μηνών για τον Ιανουάριο 2012 ήταν περίπου 3 και το πλήθος των ανέργων που εμφανίζετα συχνότερα στις πόλεις είναι 5.

ΠΙΝΑΚΑΣ 329**2012-ΔΕΛΤΙΑ ΑΝΕΡΓΩΝ ΑΝΩ 12ΜΗΝΩΝ- ΑΠΟ 30 ΕΩΣ 54
ΕΤΩΝ ΙΑΝΟΥΑΡΙΟΣ**

		Frequency	Percent	Valid Percent	Cumulative Percent
Valid	ΑΡΓΟΛΙΔΑ	856	13,0	13,0	13,0
	ΑΡΚΑΔΙΑ	1220	18,5	18,5	31,5
	ΚΟΡΙΝΘΙΑ	1710	25,9	25,9	57,4
	ΛΑΚΩΝΙΑ	650	9,9	9,9	67,3
	ΜΕΣΣΗΝΙΑ	2155	32,7	32,7	100,0
	Total	6591	100,0	100,0	

Στο σύνολο των ανέργων απο 30 εως 54 ετων Ιανουαρίου ανω των 12 μηνών το μεγαλύτερο ποσοστό εμφανίζεται στο νομό Μεσσηνίας με ποσοστό 32,7%.

ΠΙΝΑΚΑΣ 330**2012-ΔΕΛΤΙΑ ΑΝΕΡΓΩΝ ΕΩΣ
12ΜΗΝΩΝ-ΑΠΟ 30 ΕΩΣ 54
ΕΤΩΝ ΙΑΝΟΥΑΡΙΟΣ**

N	Valid	11066
	Missing	0
Mean		3,1934
Std. Error of Mean		,01346
Median		3,0000
Mode		3,00
Std. Deviation		1,41569
Variance		2,004
Range		4,00
Minimum		1,00
Maximum		5,00
Sum		35338,00
Percentiles	25	2,0000
	50	3,0000
	75	5,0000

Ο μέσος όρος των ανέργων εώς 12 μηνών για τον Ιανουάριο 2012 ήταν περίπου 3 και το πλήθος των ανέργων που εμφανίζετα συχνότερα στις πόλεις είναι 3.

ΠΙΝΑΚΑΣ 331**2012-ΔΕΛΤΙΑ ΑΝΕΡΓΩΝ ΕΩΣ 12ΜΗΝΩΝ- ΑΠΟ 30 ΕΩΣ 54
ΕΤΩΝ ΙΑΝΟΥΑΡΙΟΣ**

		Frequency	Percent	Valid Percent	Cumulative Percent
Valid	ΑΡΓΟΛΙΔΑ	1789	16,2	16,2	16,2
	ΑΡΚΑΔΙΑ	1673	15,1	15,1	31,3
	ΚΟΡΙΝΘΙΑ	3398	30,7	30,7	62,0
	ΛΑΚΩΝΙΑ	1021	9,2	9,2	71,2
	ΜΕΣΣΗΝΙΑ	3185	28,8	28,8	100,0
	Total	11066	100,0	100,0	

Στο σύνολο των ανέργων απο 30 εως 54 ετων Ιανουαρίου εως 12 μηνών το μεγαλύτερο ποσοστό εμφανίζεται στο νομό Κορινθίας με ποσοστό 30,7%.

ΠΙΝΑΚΑΣ 332

2013-ΔΕΛΤΙΑ ΑΝΕΡΓΩΝ ΑΝΩ 12ΜΗΝΩΝ- ΑΠΟ 30 ΕΩΣ 54 ΕΤΩΝ ΙΑΝΟΥΑΡΙΟΣ

N	Valid	7757
	Missing	0
Mean		3,3108
Std. Error of Mean		,01627
Median		3,0000
Mode		5,00
Std. Deviation		1,43321
Variance		2,054
Range		4,00
Minimum		1,00
Maximum		5,00
Sum		25682,00
Percentiles	25	2,0000
	50	3,0000
	75	5,0000

Ο μέσος όρος των ανέργων άνω των 12 μηνών για τον Ιανουάριο 2013 ήταν περίπου 3 και το πλήθος των ανέργων που εμφανίζετα συχνότερα στις πόλεις είναι 5.

ΠΙΝΑΚΑΣ 333

2013-ΔΕΛΤΙΑ ΑΝΕΡΓΩΝ ΑΝΩ 12ΜΗΝΩΝ- ΑΠΟ 30 ΕΩΣ 54 ΕΤΩΝ ΙΑΝΟΥΑΡΙΟΣ

		Frequency	Percent	Valid Percent	Cumulative Percent
--	--	-----------	---------	---------------	-----------------------

Valid	ΑΡΓΟΛΙΔΑ	1096	14,1	14,1	14,1
	ΑΡΚΑΔΙΑ	1265	16,3	16,3	30,4
	ΚΟΡΙΝΘΙΑ	2110	27,2	27,2	57,6
	ΛΑΚΩΝΙΑ	704	9,1	9,1	66,7
	ΜΕΣΣΗΝΙΑ	2582	33,3	33,3	100,0
	Total	7757	100,0	100,0	

Στο σύνολο των ανέργων απο 30 εως 54 ετων Ιανουαρίου ανω των 12 μηνών το μεγαλύτερο ποσοστό εμφανίζεται στο νομό Μεσσηνίας με ποσοστό 33,3%.

ΠΙΝΑΚΑΣ 334
2013-ΔΕΛΤΙΑ ΑΝΕΡΓΩΝ ΕΩΣ
12ΜΗΝΩΝ-ΑΠΟ 30 ΕΩΣ 54
ΕΤΩΝ ΙΑΝΟΥΑΡΙΟΣ

N	Valid	12533
	Missing	0
Mean		3,3016
Std. Error of Mean		,01241
Median		3,0000
Mode		3,00
Std. Deviation		1,38934
Variance		1,930
Range		4,00
Minimum		1,00
Maximum		5,00
Sum		41379,00
Percentiles	25	2,0000
	50	3,0000
	75	5,0000

Ο μέσος όρος των ανέργων εώς 12 μηνών για τον Ιανουάριο 2013 ήταν περίπου 3 και το πλήθος των ανέργων που εμφανίζετα συχνότερα στις πόλεις είναι 3.

ΠΙΝΑΚΑΣ 335
2013-ΔΕΛΤΙΑ ΑΝΕΡΓΩΝ ΕΩΣ 12ΜΗΝΩΝ-ΑΠΟ 30 ΕΩΣ 54
ΕΤΩΝ ΙΑΝΟΥΑΡΙΟΣ

		Frequency	Percent	Valid Percent	Cumulative Percent
Valid	ΑΡΓΟΛΙΔΑ	1654	13,2	13,2	13,2
	ΑΡΚΑΔΙΑ	1883	15,0	15,0	28,2
	ΚΟΡΙΝΘΙΑ	3955	31,6	31,6	59,8

ΛΑΚΩΝΙΑ	1111	8,9	8,9	68,6
ΜΕΣΣΗΝΙΑ	3930	31,4	31,4	100,0
Total	12533	100,0	100,0	

Στο σύνολο των ανέργων απο 30 εως 54 ετων Ιανουαρίου εως 12 μηνών το μεγαλύτερο ποσοστό εμφανίζεται στο νομό Κορινθίας με ποσοστό 31,6%.

ΠΙΝΑΚΑΣ 336

2014-ΔΕΛΤΙΑ ΑΝΕΡΓΩΝ ΑΝΩ 12ΜΗΝΩΝ- ΑΠΟ 30 ΕΩΣ 54 ΕΤΩΝ ΙΑΝΟΥΑΡΙΟΣ

N	Valid	10056
	Missing	0
Mean		3,3589
Std. Error of Mean		,01393
Median		3,0000
Mode		5,00
Std. Deviation		1,39680
Variance		1,951
Range		4,00
Minimum		1,00
Maximum		5,00
Sum		33777,00
Percentiles	25	2,0000
	50	3,0000
	75	5,0000

Ο μέσος όρος των ανέργων άνω των 12 μηνών για τον Ιανουάριο 2014 ήταν περίπου 3 και το πλήθος των ανέργων που εμφανίζεται συχνότερα στις πόλεις είναι 5.

ΠΙΝΑΚΑΣ 337

2014-ΔΕΛΤΙΑ ΑΝΕΡΓΩΝ ΑΝΩ 12ΜΗΝΩΝ- ΑΠΟ 30 ΕΩΣ 54 ΕΤΩΝ ΙΑΝΟΥΑΡΙΟΣ

		Frequency	Percent	Valid Percent	Cumulative Percent
Valid	ΑΡΓΟΛΙΔΑ	1221	12,1	12,1	12,1
	ΑΡΚΑΔΙΑ	1596	15,9	15,9	28,0
	ΚΟΡΙΝΘΙΑ	2985	29,7	29,7	57,7
	ΛΑΚΩΝΙΑ	861	8,6	8,6	66,3
	ΜΕΣΣΗΝΙΑ	3393	33,7	33,7	100,0

Total	10056	100,0	100,0
-------	-------	-------	-------

Στο σύνολο των ανέργων απο 30 εως 54 ετων Ιανουαρίου ανω των 12 μηνών το μεγαλύτερο ποσοστό εμφανίζεται στο νομό Μεσσηνίας με ποσοστό 33,7%.

ΠΙΝΑΚΑΣ 338
2014-ΔΕΛΤΙΑ ΑΝΕΡΓΩΝ ΕΩΣ
12ΜΗΝΩΝ- ΑΠΟ 30 ΕΩΣ 54
ΕΤΩΝ ΙΑΝΟΥΑΡΙΟΣ

N	Valid	11780
	Missing	0
Mean		3,2631
Std. Error of Mean		,01271
Median		3,0000
Mode		3,00
Std. Deviation		1,37969
Variance		1,904
Range		4,00
Minimum		1,00
Maximum		5,00
Sum		38439,00
Percentiles	25	2,0000
	50	3,0000
	75	5,0000

Ο μέσος όρος των ανέργων έως 12 μηνών για τον Ιανουάριο 2014 ήταν περίπου 3 και το πλήθος των ανέργων που εμφανίζετα συχνότερα στις πόλεις είναι 3.

ΠΙΝΑΚΑΣ 339
2014-ΔΕΛΤΙΑ ΑΝΕΡΓΩΝ ΕΩΣ 12ΜΗΝΩΝ- ΑΠΟ 30 ΕΩΣ 54
ΕΤΩΝ ΙΑΝΟΥΑΡΙΟΣ

		Frequency	Percent	Valid Percent	Cumulative Percent
Valid	ΑΡΓΟΛΙΔΑ	1645	14,0	14,0	14,0
	ΑΡΚΑΔΙΑ	1748	14,8	14,8	28,8
	ΚΟΡΙΝΘΙΑ	3636	30,9	30,9	59,7
	ΛΑΚΩΝΙΑ	1365	11,6	11,6	71,3
	ΜΕΣΣΗΝΙΑ	3386	28,7	28,7	100,0
	Total	11780	100,0	100,0	

Στο σύνολο των ανέργων απο 30 εως 54 ετων Ιανουαρίου εως 12 μηνών το μεγαλύτερο ποσοστό εμφανίζεται στο νομό Κορινθίας με ποσοστό 30,9%.

ΠΙΝΑΚΑΣ 340
2015-ΔΕΛΤΙΑ ΑΝΕΡΓΩΝ ΑΝΩ
12ΜΗΝΩΝ- ΑΠΟ 30 ΕΩΣ 54
ΕΤΩΝ ΙΑΝΟΥΑΡΙΟΣ

N	Valid	7561
	Missing	0
Mean		3,2968
Std. Error of Mean		,01605
Median		3,0000
Mode		5,00
Std. Deviation		1,39529
Variance		1,947
Range		4,00
Minimum		1,00
Maximum		5,00
Sum		24927,00
Percentiles	25	2,0000
	50	3,0000
	75	5,0000

Ο μέσος όρος των ανέργων άνω των 12 μηνών για τον Ιανουάριο 2015 ήταν περίπου 3 και το πλήθος των ανέργων που εμφανίζεται συχνότερα στις πόλεις είναι 5.

ΠΙΝΑΚΑΣ 341
2015-ΔΕΛΤΙΑ ΑΝΕΡΓΩΝ ΑΝΩ 12ΜΗΝΩΝ- ΑΠΟ 30 ΕΩΣ 54
ΕΤΩΝ ΙΑΝΟΥΑΡΙΟΣ

		Frequency	Percent	Valid Percent	Cumulative Percent
Valid	ΑΡΓΟΛΙΔΑ	984	13,0	13,0	13,0
	ΑΡΚΑΔΙΑ	1261	16,7	16,7	29,7
	ΚΟΡΙΝΘΙΑ	2200	29,1	29,1	58,8
	ΛΑΚΩΝΙΑ	759	10,0	10,0	68,8
	ΜΕΣΣΗΝΙΑ	2357	31,2	31,2	100,0
	Total		7561	100,0	100,0

Στο σύνολο των ανέργων απο 30 εως 54 ετων Ιανουαρίου ανω των 12 μηνών το μεγαλύτερο ποσοστό εμφανίζεται στο νομό Μεσσηνίας με ποσοστό 31,2%.

ΠΙΝΑΚΑΣ 342
2015-ΔΕΛΤΙΑ ΑΝΕΡΓΩΝ ΕΩΣ
12ΜΗΝΩΝ- ΑΠΟ 30 ΕΩΣ 54
ΕΤΩΝ ΙΑΝΟΥΑΡΙΟΣ

N	Valid	8009
	Missing	0
Mean		3,2483
Std. Error of Mean		,01588
Median		3,0000
Mode		5,00
Std. Deviation		1,42148
Variance		2,021
Range		4,00
Minimum		1,00
Maximum		5,00
Sum		26016,00
Percentiles	25	2,0000
	50	3,0000
	75	5,0000

Ο μέσος όρος των ανέργων εώς 12 μηνών για τον Ιανουάριο 2015 ήταν περίπου 3 και το πλήθος των ανέργων που εμφανίζετα συχνότερα στις πόλεις είναι 5.

ΠΙΝΑΚΑΣ 343
2015-ΔΕΛΤΙΑ ΑΝΕΡΓΩΝ ΕΩΣ 12ΜΗΝΩΝ- ΑΠΟ 30 ΕΩΣ 54
ΕΤΩΝ ΙΑΝΟΥΑΡΙΟΣ

		Frequency	Percent	Valid Percent	Cumulative Percent
Valid	ΑΡΓΟΛΙΔΑ	1257	15,7	15,7	15,7
	ΑΡΚΑΔΙΑ	1209	15,1	15,1	30,8
	ΚΟΡΙΝΘΙΑ	2194	27,4	27,4	58,2
	ΛΑΚΩΝΙΑ	986	12,3	12,3	70,5
	ΜΕΣΣΗΝΙΑ	2363	29,5	29,5	100,0
	Total	8009	100,0	100,0	

Στο σύνολο των ανέργων απο 30 εως 54 ετων Ιανουαρίου εως 12 μηνών το μεγαλύτερο ποσοστό εμφανίζεται στο νομό Μεσσηνίας με ποσοστό 29,5%.

ΠΙΝΑΚΑΣ 344
2016-ΔΕΛΤΙΑ ΑΝΕΡΓΩΝ ΑΝΩ
12ΜΗΝΩΝ- ΑΠΟ 30 ΕΩΣ 54
ΕΤΩΝ ΙΑΝΟΥΑΡΙΟΣ

N	Valid	7177
	Missing	0
Mean		3,2606
Std. Error of Mean		,01649
Median		3,0000
Mode		5,00
Std. Deviation		1,39740
Variance		1,953
Range		4,00
Minimum		1,00
Maximum		5,00
Sum		23401,00
Percentiles	25	2,0000
	50	3,0000
	75	5,0000

Ο μέσος όρος των ανέργων άνω των 12 μηνών για τον Ιανουάριο 2016 ήταν περίπου 3 και το πλήθος των ανέργων που εμφανίζετα συχνότερα στις πόλεις είναι 5.

ΠΙΝΑΚΑΣ 345
2016-ΔΕΛΤΙΑ ΑΝΕΡΓΩΝ ΑΝΩ 12ΜΗΝΩΝ- ΑΠΟ 30 ΕΩΣ 54
ΕΤΩΝ ΙΑΝΟΥΑΡΙΟΣ

		Frequency	Percent	Valid Percent	Cumulative Percent
Valid	ΑΡΓΟΛΙΔΑ	962	13,4	13,4	13,4
	ΑΡΚΑΔΙΑ	1273	17,7	17,7	31,1
	ΚΟΡΙΝΘΙΑ	2031	28,3	28,3	59,4
	ΛΑΚΩΝΙΑ	755	10,5	10,5	70,0
	ΜΕΣΣΗΝΙΑ	2156	30,0	30,0	100,0
	Total	7177	100,0	100,0	

Στο σύνολο των ανέργων απο 30 εως 54 ετων Ιανουαρίου ανω των 12 μηνών το μεγαλύτερο ποσοστό εμφανίζεται στο νομό Μεσσηνίας με ποσοστό 30,0%.

ΠΙΝΑΚΑΣ 346
2016-ΔΕΛΤΙΑ ΑΝΕΡΓΩΝ ΕΩΣ
12ΜΗΝΩΝ- ΑΠΟ 30 ΕΩΣ 54
ΕΤΩΝ ΙΑΝΟΥΑΡΙΟΣ

N	Valid	7585
	Missing	0
Mean		3,4784
Std. Error of Mean		,01536
Median		3,0000
Mode		5,00
Std. Deviation		1,33768
Variance		1,789
Range		4,00
Minimum		1,00
Maximum		5,00
Sum		26384,00
Percentiles	25	3,0000
	50	3,0000
	75	5,0000

Ο μέσος όρος των ανέργων έως 12 μηνών για τον Ιανουάριο 2016 ήταν περίπου 3 και το πλήθος των ανέργων που εμφανίζετα συχνότερα στις πόλεις είναι 5.

ΠΙΝΑΚΑΣ 347

2016-ΔΕΛΤΙΑ ΑΝΕΡΓΩΝ ΕΩΣ 12ΜΗΝΩΝ- ΑΠΟ 30 ΕΩΣ 54 ΕΤΩΝ ΙΑΝΟΥΑΡΙΟΣ

		Frequency	Percent	Valid Percent	Cumulative Percent
Valid	ΑΡΓΟΛΙΔΑ	738	9,7	9,7	9,7
	ΑΡΚΑΔΙΑ	1072	14,1	14,1	23,9
	ΚΟΡΙΝΘΙΑ	2151	28,4	28,4	52,2
	ΛΑΚΩΝΙΑ	1071	14,1	14,1	66,3
	ΜΕΣΣΗΝΙΑ	2553	33,7	33,7	100,0
	Total	7585	100,0	100,0	

Στο σύνολο των ανέργων απο 30 εως 54 ετων Ιανουαρίου εως 12 μηνών το μεγαλύτερο ποσοστό εμφανίζεται στο νομό Μεσσηνίας με ποσοστό 33,7%.

ΠΙΝΑΚΑΣ 348

2017-ΔΕΛΤΙΑ ΑΝΕΡΓΩΝ ΑΝΩ 12ΜΗΝΩΝ- ΑΠΟ 30 ΕΩΣ 54 ΕΤΩΝ ΙΑΝΟΥΑΡΙΟΣ

N	Valid	7856
	Missing	0

Mean	3,4636
Std. Error of Mean	,01588
Median	3,0000
Mode	5,00
Std. Deviation	1,40734
Variance	1,981
Range	4,00
Minimum	1,00
Maximum	5,00
Sum	27210,00
Percentiles	
25	2,0000
50	3,0000
75	5,0000

Ο μέσος όρος των ανέργων άνω των 12 μηνών για τον Ιανουάριο 2017 ήταν περίπου 3 και το πλήθος των ανέργων που εμφανίζετα συχνότερα στις πόλεις είναι 5.

ΠΙΝΑΚΑΣ 349

2017-ΔΕΛΤΙΑ ΑΝΕΡΓΩΝ ΑΝΩ 12ΜΗΝΩΝ- ΑΠΟ 30 ΕΩΣ 54 ΕΤΩΝ ΙΑΝΟΥΑΡΙΟΣ

		Frequency	Percent	Valid Percent	Cumulative Percent
Valid	ΑΡΓΟΛΙΔΑ	954	12,1	12,1	12,1
	ΑΡΚΑΔΙΑ	1082	13,8	13,8	25,9
	ΚΟΡΙΝΘΙΑ	2046	26,0	26,0	52,0
	ΛΑΚΩΝΙΑ	916	11,7	11,7	63,6
	ΜΕΣΣΗΝΙΑ	2858	36,4	36,4	100,0
	Total	7856	100,0	100,0	

Στο σύνολο των ανέργων απο 30 εως 54 ετων Ιανουαρίου ανω των 12 μηνών το μεγαλύτερο ποσοστό εμφανίζεται στο νομό Μεσσηνίας με ποσοστό 36,4%.

ΠΙΝΑΚΑΣ 350

2017-ΔΕΛΤΙΑ ΑΝΕΡΓΩΝ ΕΩΣ 12ΜΗΝΩΝ- ΑΠΟ 30 ΕΩΣ 54 ΕΤΩΝ ΙΑΝΟΥΑΡΙΟΣ

N	Valid	8087
	Missing	0
Mean		3,2555
Std. Error of Mean		,01568

Median	3,0000
Mode	5,00
Std. Deviation	1,41002
Variance	1,988
Range	4,00
Minimum	1,00
Maximum	5,00
Sum	26327,00
Percentiles	
25	2,0000
50	3,0000
75	5,0000

Ο μέσος όρος των ανέργων έως 12 μηνών για τον Ιανουάριο 2017 ήταν περίπου 3 και το πλήθος των ανέργων που εμφανίζετα συχνότερα στις πόλεις είναι 5.

ΠΙΝΑΚΑΣ 351

2017-ΔΕΛΤΙΑ ΑΝΕΡΓΩΝ ΕΩΣ 12ΜΗΝΩΝ- ΑΠΟ 30 ΕΩΣ 54 ΕΤΩΝ ΙΑΝΟΥΑΡΙΟΣ

		Frequency	Percent	Valid Percent	Cumulative Percent
Valid	ΑΡΓΟΛΙΔΑ	1144	14,1	14,1	14,1
	ΑΡΚΑΔΙΑ	1402	17,3	17,3	31,5
	ΚΟΡΙΝΘΙΑ	2220	27,5	27,5	58,9
	ΛΑΚΩΝΙΑ	886	11,0	11,0	69,9
	ΜΕΣΣΗΝΙΑ	2435	30,1	30,1	100,0
	Total	8087	100,0	100,0	

Στο σύνολο των ανέργων απο 30 εως 54 ετων Ιανουαρίου εως 12 μηνών το μεγαλύτερο ποσοστό εμφανίζεται στο νομό Μεσσηνίας με ποσοστό 30,1%.

ΑΠΟ 30 ΕΩΣ 54 ΕΤΩΝ ΙΟΥΛΙΟΣ

ΠΙΝΑΚΑΣ 352

2010-ΔΕΛΤΙΑ ΑΝΕΡΓΩΝ ΑΝΩ 12ΜΗΝΩΝ- ΑΠΟ 30 ΕΩΣ 54 ΕΤΩΝ ΙΟΥΛΙΟΣ

N	Valid	4216
	Missing	0
Mean		3,3093
Std. Error of Mean		,02246
Median		3,0000

Mode		5,00
Std. Deviation		1,45821
Variance		2,126
Range		4,00
Minimum		1,00
Maximum		5,00
Sum		13952,00
Percentiles	25	2,0000
	50	3,0000
	75	5,0000

Ο μέσος όρος των ανέργων άνω των 12 μηνών για τον Ιούλιο 2010 ήταν περίπου 3 και το πλήθος των ανέργων που εμφανίζετα συχνότερα στις πόλεις είναι 5.

ΠΙΝΑΚΑΣ 353

2010-ΔΕΛΤΙΑ ΑΝΕΡΓΩΝ ΑΝΩ 12ΜΗΝΩΝ- ΑΠΟ 30 ΕΩΣ 54 ΕΤΩΝ ΙΟΥΛΙΟΣ

		Frequency	Percent	Valid Percent	Cumulative Percent
Valid	ΑΡΓΟΛΙΔΑ	606	14,4	14,4	14,4
	ΑΡΚΑΔΙΑ	791	18,8	18,8	33,1
	ΚΟΡΙΝΘΙΑ	934	22,2	22,2	55,3
	ΛΑΚΩΝΙΑ	463	11,0	11,0	66,3
	ΜΕΣΣΗΝΙΑ	1422	33,7	33,7	100,0
	Total	4216	100,0	100,0	

Στο σύνολο των ανέργων απο 30 εως 54 ετων Ιουλίου ανω των 12 μηνών το μεγαλύτερο ποσοστό εμφανίζεται στο νομό Μεσσηνίας με ποσοστό 33,7%.

ΠΙΝΑΚΑΣ 354

2010-ΔΕΛΤΙΑ ΑΝΕΡΓΩΝ ΕΩΣ 12ΜΗΝΩΝ- ΑΠΟ 30 ΕΩΣ 54 ΕΤΩΝ ΙΟΥΛΙΟΣ

N	Valid	8807
	Missing	0
Mean		3,1365
Std. Error of Mean		,01570
Median		3,0000
Mode		5,00
Std. Deviation		1,47336
Variance		2,171

Range		4,00
Minimum		1,00
Maximum		5,00
Sum		27623,00
Percentiles	25	2,0000
	50	3,0000
	75	5,0000

Ο μέσος όρος των ανέργων εώς 12 μηνών για τον Ιούλιο 2010 ήταν περίπου 3 και το πλήθος των ανέργων που εμφανίζετα συχνότερα στις πόλεις είναι 5.

ΠΙΝΑΚΑΣ 355

2010-ΔΕΛΤΙΑ ΑΝΕΡΓΩΝ ΕΩΣ 12ΜΗΝΩΝ- ΑΠΟ 30 ΕΩΣ 54 ΕΤΩΝ ΙΟΥΛΙΟΣ

		Frequency	Percent	Valid Percent	Cumulative Percent
Valid	ΑΡΓΟΛΙΔΑ	1780	20,2	20,2	20,2
	ΑΡΚΑΔΙΑ	1152	13,1	13,1	33,3
	ΚΟΡΙΝΘΙΑ	2508	28,5	28,5	61,8
	ΛΑΚΩΝΙΑ	820	9,3	9,3	71,1
	ΜΕΣΣΗΝΙΑ	2547	28,9	28,9	100,0
	Total	8807	100,0	100,0	

Στο σύνολο των ανέργων απο 30 εως 54 ετων Ιουλίου εως 12 μηνών το μεγαλύτερο ποσοστό εμφανίζεται στο νομό Μεσσηνίας με ποσοστό 28,9%.

ΠΙΝΑΚΑΣ 356

2011-ΔΕΛΤΙΑ ΑΝΕΡΓΩΝ ΑΝΩ 12ΜΗΝΩΝ- ΑΠΟ 30 ΕΩΣ 54 ΕΤΩΝ ΙΟΥΛΙΟΣ

N	Valid	5721
	Missing	0
Mean		3,3162
Std. Error of Mean		,01894
Median		3,0000
Mode		5,00
Std. Deviation		1,43294
Variance		2,053
Range		4,00
Minimum		1,00
Maximum		5,00

Sum		18972,00
Percentiles	25	2,0000
	50	3,0000
	75	5,0000

Ο μέσος όρος των ανέργων άνω των 12 μηνών για τον Ιούλιο 2011 ήταν περίπου 3 και το πλήθος των ανέργων που εμφανίζεται συχνότερα στις πόλεις είναι 5.

ΠΙΝΑΚΑΣ 357

2011-ΔΕΛΤΙΑ ΑΝΕΡΓΩΝ ΑΝΩ 12ΜΗΝΩΝ- ΑΠΟ 30 ΕΩΣ 54 ΕΤΩΝ ΙΟΥΛΙΟΣ

		Frequency	Percent	Valid Percent	Cumulative Percent
Valid	ΑΡΓΟΛΙΔΑ	762	13,3	13,3	13,3
	ΑΡΚΑΔΙΑ	1057	18,5	18,5	31,8
	ΚΟΡΙΝΘΙΑ	1423	24,9	24,9	56,7
	ΛΑΚΩΝΙΑ	568	9,9	9,9	66,6
	ΜΕΣΣΗΝΙΑ	1911	33,4	33,4	100,0
	Total		5721	100,0	100,0

Στο σύνολο των ανέργων απο 30 εως 54 ετων Ιουλίου ανω των 12 μηνών το μεγαλύτερο ποσοστό εμφανίζεται στο νομό Μεσσηνίας με ποσοστό 33,4%.

ΠΙΝΑΚΑΣ 358

2011-ΔΕΛΤΙΑ ΑΝΕΡΓΩΝ ΕΩΣ 12ΜΗΝΩΝ- ΑΠΟ 30 ΕΩΣ 54 ΕΤΩΝ ΙΟΥΛΙΟΣ

N	Valid	10759
	Missing	0
Mean		3,1513
Std. Error of Mean		,01410
Median		3,0000
Mode		5,00
Std. Deviation		1,46241
Variance		2,139
Range		4,00
Minimum		1,00
Maximum		5,00
Sum		33905,00
Percentiles	25	2,0000
	50	3,0000

75

5,0000

Ο μέσος όρος των ανέργων έως 12 μηνών για τον Ιούλιο 2011 ήταν περίπου 3 και το πλήθος των ανέργων που εμφανίζετα συχνότερα στις πόλεις είναι 5.

ΠΙΝΑΚΑΣ 359

2011-ΔΕΛΤΙΑ ΑΝΕΡΓΩΝ ΕΩΣ 12ΜΗΝΩΝ- ΑΠΟ 30 ΕΩΣ 54 ΕΤΩΝ ΙΟΥΛΙΟΣ

		Frequency	Percent	Valid Percent	Cumulative Percent
Valid	ΑΡΓΟΛΙΔΑ	2049	19,0	19,0	19,0
	ΑΡΚΑΔΙΑ	1527	14,2	14,2	33,2
	ΚΟΡΙΝΘΙΑ	3069	28,5	28,5	61,8
	ΛΑΚΩΝΙΑ	975	9,1	9,1	70,8
	ΜΕΣΣΗΝΙΑ	3139	29,2	29,2	100,0
	Total	10759	100,0	100,0	

Στο σύνολο των ανέργων απο 30 εως 54 ετων Ιουλίου εως 12 μηνών το μεγαλύτερο ποσοστό εμφανίζεται στο νομό Μεσσηνίας με ποσοστό 29,2%.

ΠΙΝΑΚΑΣ 360

2012-ΔΕΛΤΙΑ ΑΝΕΡΓΩΝ ΑΝΩ 12ΜΗΝΩΝ- ΑΠΟ 30 ΕΩΣ 54 ΕΤΩΝ ΙΟΥΛΙΟΣ

N	Valid	7657
	Missing	0
Mean		3,3026
Std. Error of Mean		,01635
Median		3,0000
Mode		5,00
Std. Deviation		1,43092
Variance		2,048
Range		4,00
Minimum		1,00
Maximum		5,00
Sum		25288,00
Percentiles	25	2,0000
	50	3,0000
	75	5,0000

Ο μέσος όρος των ανέργων άνω των 12 μηνών για τον Ιούλιο 2012 ήταν περίπου 3 και το πλήθος των ανέργων που εμφανίζετα συχνότερα στις πόλεις είναι 5.

ΠΙΝΑΚΑΣ 361

2012-ΔΕΛΤΙΑ ΑΝΕΡΓΩΝ ΑΝΩ 12ΜΗΝΩΝ- ΑΠΟ 30 ΕΩΣ 54 ΕΤΩΝ ΙΟΥΛΙΟΣ

		Frequency	Percent	Valid Percent	Cumulative Percent
Valid	ΑΡΓΟΛΙΔΑ	1039	13,6	13,6	13,6
	ΑΡΚΑΔΙΑ	1393	18,2	18,2	31,8
	ΚΟΡΙΝΘΙΑ	1957	25,6	25,6	57,3
	ΛΑΚΩΝΙΑ	748	9,8	9,8	67,1
	ΜΕΣΣΗΝΙΑ	2520	32,9	32,9	100,0
	Total	7657	100,0	100,0	

Στο σύνολο των ανέργων απο 30 εως 54 ετων Ιουλίου ανω των 12 μηνών το μεγαλύτερο ποσοστό εμφανίζεται στο νομό Μεσσηνίας με ποσοστό 32,9%.

ΠΙΝΑΚΑΣ 362

2012-ΔΕΛΤΙΑ ΑΝΕΡΓΩΝ ΕΩΣ 12ΜΗΝΩΝ- ΑΠΟ 30 ΕΩΣ 54 ΕΤΩΝ ΙΟΥΛΙΟΣ

N	Valid	11722
	Missing	0
Mean		3,1616
Std. Error of Mean		,01335
Median		3,0000
Mode		5,00
Std. Deviation		1,44560
Variance		2,090
Range		4,00
Minimum		1,00
Maximum		5,00
Sum		37060,00
Percentiles	25	2,0000
	50	3,0000
	75	5,0000

Ο μέσος όρος των ανέργων εώς 12 μηνών για τον Ιούλιο 2012 ήταν περίπου 3 και το πλήθος των ανέργων που εμφανίζετα συχνότερα στις πόλεις είναι 5.

ΠΙΝΑΚΑΣ 363**2012-ΔΕΛΤΙΑ ΑΕΡΓΩΝ ΕΩΣ 12ΜΗΝΩΝ- ΑΠΟ 30 ΕΩΣ 54
ΕΤΩΝ ΙΟΥΛΙΟΣ**

		Frequency	Percent	Valid Percent	Cumulative Percent
Valid	ΑΡΓΟΛΙΔΑ	2017	17,2	17,2	17,2
	ΑΡΚΑΔΙΑ	1922	16,4	16,4	33,6
	ΚΟΡΙΝΘΙΑ	3413	29,1	29,1	62,7
	ΛΑΚΩΝΙΑ	890	7,6	7,6	70,3
	ΜΕΣΣΗΝΙΑ	3480	29,7	29,7	100,0
	Total	11722	100,0	100,0	

Στο σύνολο των ανέργων απο 30 εως 54 ετων Ιουλίου εως 12 μηνών το μεγαλύτερο ποσοστό εμφανίζεται στο νομό Μεσσηνίας με ποσοστό 29,7%.

ΠΙΝΑΚΑΣ 364**2013-ΔΕΛΤΙΑ ΑΝΕΡΓΩΝ ΑΝΩ
12ΜΗΝΩΝ- ΑΠΟ 30 ΕΩΣ 54
ΕΤΩΝ ΙΟΥΛΙΟΣ**

N	Valid	9104
	Missing	0
Mean		3,3337
Std. Error of Mean		,01489
Median		3,0000
Mode		5,00
Variance		2,019
Range		4,00
Minimum		1,00
Maximum		5,00
Sum		30350,00
Percentiles	25	2,0000
	50	3,0000
	75	5,0000

Ο μέσος όρος των ανέργων άνω των 12 μηνών για τον Ιούλιο 2013 ήταν περίπου 3 και το πλήθος των ανέργων που εμφανίζετα συχνότερα στις πόλεις είναι 5.

ΠΙΝΑΚΑΣ 365**2013-ΔΕΛΤΙΑ ΑΝΕΡΓΩΝ ΑΝΩ 12ΜΗΝΩΝ- ΑΠΟ 30 ΕΩΣ 54
ΕΤΩΝ ΙΟΥΛΙΟΣ**

		Frequency	Percent	Valid Percent	Cumulative Percent
Valid	ΑΡΓΟΛΙΔΑ	1209	13,3	13,3	13,3
	ΑΡΚΑΔΙΑ	1465	16,1	16,1	29,4
	ΚΟΡΙΝΘΙΑ	2594	28,5	28,5	57,9
	ΛΑΚΩΝΙΑ	751	8,2	8,2	66,1
	ΜΕΣΣΗΝΙΑ	3085	33,9	33,9	100,0
	Total	9104	100,0	100,0	

Στο σύνολο των ανέργων απο 30 εως 54 ετων Ιουλίου ανω των 12 μηνών το μεγαλύτερο ποσοστό εμφανίζεται στο νομό Μεσσηνίας με ποσοστό 33,9%.

ΠΙΝΑΚΑΣ 366

2013-ΔΕΛΤΙΑ ΑΝΕΡΓΩΝ ΕΩΣ

12ΜΗΝΩΝ- ΑΠΟ 30 ΕΩΣ 54

ΕΤΩΝ ΙΟΥΛΙΟΣ

N	Valid	12885
	Missing	0
Mean		3,2378
Std. Error of Mean		,01233
Median		3,0000
Mode		3,00
Std. Deviation		1,39936
Variance		1,958
Range		4,00
Minimum		1,00
Maximum		5,00
Sum		41719,00
Percentiles	25	2,0000
	50	3,0000
	75	5,0000

Ο μέσος όρος των ανέργων εώς 12 μηνών για τον Ιούλιο 2013 ήταν περίπου 3 και το πλήθος των ανέργων που εμφανίζεται συχνότερα στις πόλεις είναι 3.

ΠΙΝΑΚΑΣ 367

2013-ΔΕΛΤΙΑ ΑΝΕΡΓΩΝ ΕΩΣ 12ΜΗΝΩΝ- ΑΠΟ 30 ΕΩΣ 54

ΕΤΩΝ ΙΟΥΛΙΟΣ

		Frequency	Percent	Valid Percent	Cumulative Percent
Valid	ΑΡΓΟΛΙΔΑ	1872	14,5	14,5	14,5

ΑΡΚΑΔΙΑ	2040	15,8	15,8	30,4
ΚΟΡΙΝΘΙΑ	3916	30,4	30,4	60,8
ΛΑΚΩΝΙΑ	1266	9,8	9,8	70,6
ΜΕΣΣΗΝΙΑ	3791	29,4	29,4	100,0
Total	12885	100,0	100,0	

Στο σύνολο των ανέργων απο 30 εως 54 ετων Ιουλίου εως 12 μηνών το μεγαλύτερο ποσοστό εμφανίζεται στο νομό Κορινθίας με ποσοστό 30,4%.

ΠΙΝΑΚΑΣ 368

2014-ΔΕΛΤΙΑ ΑΝΕΡΓΩΝ ΑΝΩ 12ΜΗΝΩΝ- ΑΠΟ 30 ΕΩΣ 54 ΕΤΩΝ ΙΟΥΛΙΟΣ

N	Valid	10938
	Missing	0
Mean		3,3408
Std. Error of Mean		,01330
Median		3,0000
Mode		5,00
Std. Deviation		1,39092
Variance		1,935
Range		4,00
Minimum		1,00
Maximum		5,00
Sum		36542,00
Percentiles	25	2,0000
	50	3,0000
	75	5,0000

Ο μέσος όρος των ανέργων άνω των 12 μηνών για τον Ιούλιο 2014 ήταν περίπου 3 και το πλήθος των ανέργων που εμφανίζετα συχνότερα στις πόλεις είναι 5.

ΠΙΝΑΚΑΣ 369

2014-ΔΕΛΤΙΑ ΑΝΕΡΓΩΝ ΑΝΩ 12ΜΗΝΩΝ- ΑΠΟ 30 ΕΩΣ 54 ΕΤΩΝ ΙΟΥΛΙΟΣ

		Frequency	Percent	Valid Percent	Cumulative Percent
Valid	ΑΡΓΟΛΙΔΑ	1310	12,0	12,0	12,0
	ΑΡΚΑΔΙΑ	1813	16,6	16,6	28,6
	ΚΟΡΙΝΘΙΑ	3262	29,8	29,8	58,4
	ΛΑΚΩΝΙΑ	945	8,6	8,6	67,0
	ΜΕΣΣΗΝΙΑ	3608	33,0	33,0	100,0

Total	10938	100,0	100,0
-------	-------	-------	-------

Στο σύνολο των ανέργων απο 30 εως 54 ετων Ιουλίου ανω των 12 μηνών το μεγαλύτερο ποσοστό εμφανίζεται στο νομό Μεσσηνίας με ποσοστό 33,0%.

ΠΙΝΑΚΑΣ 370
2014-ΔΕΛΤΙΑ ΑΝΕΡΓΩΝ ΕΩΣ
12ΜΗΝΩΝ- ΑΠΟ 30 ΕΩΣ 54
ΕΤΩΝ ΙΟΥΛΙΟΣ

N	Valid	11739
	Missing	0
Mean		3,2020
Std. Error of Mean		,01326
Median		3,0000
Mode		5,00
Std. Deviation		1,43663
Variance		2,064
Range		4,00
Minimum		1,00
Maximum		5,00
Sum		37588,00
Percentiles	25	2,0000
	50	3,0000
	75	5,0000

Ο μέσος όρος των ανέργων εώς 12 μηνών για τον Ιούλιο 2014 ήταν περίπου 3 και το πλήθος των ανέργων που εμφανίζετα συχνότερα στις πόλεις είναι 5.

ΠΙΝΑΚΑΣ 371
2014-ΔΕΛΤΙΑ ΑΝΕΡΓΩΝ ΕΩΣ 12ΜΗΝΩΝ- ΑΠΟ 30 ΕΩΣ 54
ΕΤΩΝ ΙΟΥΛΙΟΣ

		Frequency	Percent	Valid Percent	Cumulative Percent
Valid	ΑΡΓΟΛΙΔΑ	1953	16,6	16,6	16,6
	ΑΡΚΑΔΙΑ	1858	15,8	15,8	32,5
	ΚΟΡΙΝΘΙΑ	3243	27,6	27,6	60,1
	ΛΑΚΩΝΙΑ	1235	10,5	10,5	70,6
	ΜΕΣΣΗΝΙΑ	3450	29,4	29,4	100,0
	Total		11739	100,0	100,0

Στο σύνολο των ανέργων απο 30 εως 54 ετων Ιουλίου εως 12 μηνών το μεγαλύτερο ποσοστό εμφανίζεται στο νομό Μεσσηνίας με ποσοστό 29,4%.

ΠΙΝΑΚΑΣ 372

2015-ΔΕΛΤΙΑ ΑΝΕΡΓΩΝ ΑΝΩ 12ΜΗΝΩΝ- ΑΠΟ 30 ΕΩΣ 54 ΕΤΩΝ ΙΟΥΛΙΟΣ

N	Valid	11903
	Missing	0
Mean		3,3014
Std. Error of Mean		,01285
Median		3,0000
Mode		5,00
Std. Deviation		1,40168
Variance		1,965
Range		4,00
Minimum		1,00
Maximum		5,00
Sum		39296,00
Percentiles	25	2,0000
	50	3,0000
	75	5,0000

Ο μέσος όρος των ανέργων άνω των 12 μηνών για τον Ιούλιο 2015 ήταν περίπου 3 και το πλήθος των ανέργων που εμφανίζετα συχνότερα στις πόλεις είναι 5.

ΠΙΝΑΚΑΣ 373

2015-ΔΕΛΤΙΑ ΑΝΕΡΓΩΝ ΑΝΩ 12ΜΗΝΩΝ- ΑΠΟ 30 ΕΩΣ 54 ΕΤΩΝ ΙΟΥΛΙΟΣ

		Frequency	Percent	Valid Percent	Cumulative Percent
Valid	ΑΡΓΟΛΙΔΑ	1526	12,8	12,8	12,8
	ΑΡΚΑΔΙΑ	2090	17,6	17,6	30,4
	ΚΟΡΙΝΘΙΑ	3329	28,0	28,0	58,3
	ΛΑΚΩΝΙΑ	1187	10,0	10,0	68,3
	ΜΕΣΣΗΝΙΑ	3771	31,7	31,7	100,0
	Total	11903	100,0	100,0	

Στο σύνολο των ανέργων απο 30 εως 54 ετων Ιουλίου ανω των 12 μηνών το μεγαλύτερο ποσοστό εμφανίζεται στο νομό Μεσσηνίας με ποσοστό 31,7%.

ΠΙΝΑΚΑΣ 374
2015-ΔΕΛΤΙΑ ΑΝΕΡΓΩΝ ΕΩΣ
12ΜΗΝΩΝ- ΑΠΟ 30 ΕΩΣ 54
ΕΤΩΝ ΙΟΥΛΙΟΣ

N	Valid	9710
	Missing	0
Mean		3,2414
Std. Error of Mean		,01447
Median		3,0000
Mode		5,00
Std. Deviation		1,42582
Variance		2,033
Range		4,00
Minimum		1,00
Maximum		5,00
Sum		31474,00
Percentiles	25	2,0000
	50	3,0000
	75	5,0000

Ο μέσος όρος των ανέργων εώς 12 μηνών για τον Ιούλιο 2015 ήταν περίπου 3 και το πλήθος των ανέργων που εμφανίζετα συχνότερα στις πόλεις είναι 5.

ΠΙΝΑΚΑΣ 375
2015-ΔΕΛΤΙΑ ΑΝΕΡΓΩΝ ΕΩΣ 12ΜΗΝΩΝ- ΑΠΟ 30 ΕΩΣ 54
ΕΤΩΝ ΙΟΥΛΙΟΣ

		Frequency	Percent	Valid Percent	Cumulative Percent
Valid	ΑΡΓΟΛΙΔΑ	1528	15,7	15,7	15,7
	ΑΡΚΑΔΙΑ	1526	15,7	15,7	31,5
	ΚΟΡΙΝΘΙΑ	2600	26,8	26,8	58,2
	ΛΑΚΩΝΙΑ	1186	12,2	12,2	70,4
	ΜΕΣΣΗΝΙΑ	2870	29,6	29,6	100,0
	Total	9710	100,0	100,0	

Στο σύνολο των ανέργων απο 30 εως 54 ετων Ιουλίου εως 12 μηνών το μεγαλύτερο ποσοστό εμφανίζεται στο νομό Μεσσηνίας με ποσοστό 29,6%.

ΠΙΝΑΚΑΣ 376
2016-ΔΕΛΤΙΑ ΑΝΕΡΓΩΝ ΑΝΩ
12ΜΗΝΩΝ- ΑΠΟ 30 ΕΩΣ 54
ΕΤΩΝ ΙΟΥΛΙΟΣ

N	Valid	10880
	Missing	0
Mean		3,2811
Std. Error of Mean		,01340
Median		3,0000
Mode		5,00
Std. Deviation		1,39808
Variance		1,955
Range		4,00
Minimum		1,00
Maximum		5,00
Sum		35698,00
Percentiles	25	2,0000
	50	3,0000
	75	5,0000

Ο μέσος όρος των ανέργων άνω των 12 μηνών για τον Ιούλιο 2016 ήταν περίπου 3 και το πλήθος των ανέργων που εμφανίζετα συχνότερα στις πόλεις είναι 5.

ΠΙΝΑΚΑΣ 377
2016-ΔΕΛΤΙΑ ΑΝΕΡΓΩΝ ΑΝΩ 12ΜΗΝΩΝ- ΑΠΟ 30 ΕΩΣ 54
ΕΤΩΝ ΙΟΥΛΙΟΣ

		Frequency	Percent	Valid Percent	Cumulative Percent
Valid	ΑΡΓΟΛΙΔΑ	1420	13,1	13,1	13,1
	ΑΡΚΑΔΙΑ	1906	17,5	17,5	30,6
	ΚΟΡΙΝΘΙΑ	3117	28,6	28,6	59,2
	ΛΑΚΩΝΙΑ	1070	9,8	9,8	69,1
	ΜΕΣΣΗΝΙΑ	3367	30,9	30,9	100,0
	Total	10880	100,0	100,0	

Στο σύνολο των ανέργων απο 30 εως 54 ετων Ιουλίου ανω των 12 μηνών το μεγαλύτερο ποσοστό εμφανίζεται στο νομό Μεσσηνίας με ποσοστό 30,9%.

ΠΙΝΑΚΑΣ 378
2016-ΔΕΛΤΙΑ ΑΝΕΡΓΩΝ ΕΩΣ
12ΜΗΝΩΝ- ΑΠΟ 30 ΕΩΣ 54
ΕΤΩΝ ΙΟΥΛΙΟΣ

N	Valid	11482
	Missing	0
Mean		3,2783
Std. Error of Mean		,01337
Median		3,0000
Mode		5,00
Std. Deviation		1,43300
Variance		2,053
Range		4,00
Minimum		1,00
Maximum		5,00
Sum		37641,00
Percentiles	25	2,0000
	50	3,0000
	75	5,0000

Ο μέσος όρος των ανέργων εώς 12 μηνών για τον Ιούλιο 2016 ήταν περίπου 3 και το πλήθος των ανέργων που εμφανίζετα συχνότερα στις πόλεις είναι 5.

ΠΙΝΑΚΑΣ 379
2016-ΔΕΛΤΙΑ ΑΝΕΡΓΩΝ ΕΩΣ 12ΜΗΝΩΝ- ΑΠΟ 30 ΕΩΣ 54
ΕΤΩΝ ΙΟΥΛΙΟΣ

		Frequency	Percent	Valid Percent	Cumulative Percent
Valid	ΑΡΓΟΛΙΔΑ	1784	15,5	15,5	15,5
	ΑΡΚΑΔΙΑ	1749	15,2	15,2	30,8
	ΚΟΡΙΝΘΙΑ	2971	25,9	25,9	56,6
	ΛΑΚΩΝΙΑ	1444	12,6	12,6	69,2
	ΜΕΣΣΗΝΙΑ	3534	30,8	30,8	100,0
	Total	11482	100,0	100,0	

Στο σύνολο των ανέργων απο 30 εως 54 ετων Ιουλίου εως 12 μηνών το μεγαλύτερο ποσοστό εμφανίζεται στο νομό Μεσσηνίας με ποσοστό 30,8%.

ΠΙΝΑΚΑΣ 380
2017-ΔΕΛΤΙΑ ΑΝΕΡΓΩΝ ΑΝΩ
12ΜΗΝΩΝ-ΧΩΡΙΣ
ΕΚΠΑΙΔΕΥΣΗ

N	Valid	12143
	Missing	0
Mean		3,2606
Std. Error of Mean		,01278
Median		3,0000
Mode		5,00
Std. Deviation		1,40873
Variance		1,985
Range		4,00
Minimum		1,00
Maximum		5,00
Sum		39594,00
Percentiles	25	2,0000
	50	3,0000
	75	5,0000

Ο μέσος όρος των ανέργων άνω των 12 μηνών για τον Ιούλιο 2017 ήταν περίπου 3 και το πλήθος των ανέργων που εμφανίζετα συχνότερα στις πόλεις είναι 5.

ΠΙΝΑΚΑΣ 381
2017-ΔΕΛΤΙΑ ΑΝΕΡΓΩΝ ΑΝΩ 12ΜΗΝΩΝ- ΑΠΟ 30 ΕΩΣ 54
ΕΤΩΝ ΙΟΥΛΙΟΣ

		Frequency	Percent	Valid Percent	Cumulative Percent
Valid	ΑΡΓΟΛΙΔΑ	1681	13,8	13,8	13,8
	ΑΡΚΑΔΙΑ	2122	17,5	17,5	31,3
	ΚΟΡΙΝΘΙΑ	3404	28,0	28,0	59,4
	ΛΑΚΩΝΙΑ	1223	10,1	10,1	69,4
	ΜΕΣΣΗΝΙΑ	3713	30,6	30,6	100,0
	Total	12143	100,0	100,0	

Στο σύνολο των ανέργων απο 30 εως 54 ετων Ιουλίου ανω των 12 μηνών το μεγαλύτερο ποσοστό εμφανίζεται στο νομό Μεσσηνίας με ποσοστό 30,6%.

ΠΙΝΑΚΑΣ 382
2017-ΔΕΛΤΙΑ ΑΝΕΡΓΩΝ ΕΩΣ
12ΜΗΝΩΝ- ΑΠΟ 30 ΕΩΣ 54
ΕΤΩΝ ΙΟΥΛΙΟΣ

N	Valid	9051
	Missing	0
Mean		3,3932
Std. Error of Mean		,01463
Median		3,0000
Mode		5,00
Std. Deviation		1,39199
Variance		1,938
Range		4,00
Minimum		1,00
Maximum		5,00
Sum		30712,00
Percentiles	25	2,0000
	50	3,0000
	75	5,0000

Ο μέσος όρος των ανέργων εώς 12 μηνών για τον Ιούλιο 2017 ήταν περίπου 3 και το πλήθος των ανέργων που εμφανίζετα συχνότερα στις πόλεις είναι 5.

ΠΙΝΑΚΑΣ 383
2017-ΔΕΛΤΙΑ ΑΝΕΡΓΩΝ ΕΩΣ 12ΜΗΝΩΝ- ΑΠΟ 30 ΕΩΣ 54
ΕΤΩΝ ΙΟΥΛΙΟΣ

		Frequency	Percent	Valid Percent	Cumulative Percent
Valid	ΑΡΓΟΛΙΔΑ	1105	12,2	12,2	12,2
	ΑΡΚΑΔΙΑ	1316	14,5	14,5	26,7
	ΚΟΡΙΝΘΙΑ	2602	28,7	28,7	55,5
	ΛΑΚΩΝΙΑ	971	10,7	10,7	66,2
	ΜΕΣΣΗΝΙΑ	3057	33,8	33,8	100,0
	Total	9051	100,0	100,0	

Στο σύνολο των ανέργων απο 30 εως 54 ετων Ιουλίου εως 12 μηνών το μεγαλύτερο ποσοστό εμφανίζεται στο νομό Μεσσηνίας με ποσοστό 33,8%.

ΑΠΟ 55 ΕΤΩΝ ΚΑΙ ΑΝΩ ΙΑΝΟΥΑΡΙΟΣ

ΠΙΝΑΚΑΣ 384

2010-ΔΕΛΤΙΑ ΑΝΕΡΓΩΝ ΑΝΩ 12ΜΗΝΩΝ- ΑΠΟ 55 ΕΤΩΝ ΚΑΙ ΑΝΩ ΙΑΝΟΥΑΡΙΟΣ

N	Valid	650
	Missing	0
Mean		3,2862
Std. Error of Mean		,05684
Median		3,0000
Mode		5,00
Std. Deviation		1,44907
Variance		2,100
Range		4,00
Minimum		1,00
Maximum		5,00
Sum		2136,00
Percentiles	25	2,0000
	50	3,0000
	75	5,0000

Ο μέσος όρος των ανέργων άνω των 12 μηνών για τον Ιανουάριο 2010 ήταν περίπου 3 και το πλήθος των ανέργων που εμφανίζετα συχνότερα στις πόλεις είναι 5.

ΠΙΝΑΚΑΣ 385

2010-ΔΕΛΤΙΑ ΑΝΕΡΓΩΝ ΑΝΩ 12ΜΗΝΩΝ- ΑΠΟ 55 ΕΤΩΝ ΚΑΙ ΑΝΩ ΙΑΝΟΥΑΡΙΟΣ

		Frequency	Percent	Valid Percent	Cumulative Percent
Valid	ΑΡΓΟΛΙΔΑ	112	17,2	17,2	17,2
	ΑΡΚΑΔΙΑ	66	10,2	10,2	27,4
	ΚΟΡΙΝΘΙΑ	209	32,2	32,2	59,5
	ΛΑΚΩΝΙΑ	50	7,7	7,7	67,2
	ΜΕΣΣΗΝΙΑ	213	32,8	32,8	100,0
	Total	650	100,0	100,0	

Στο σύνολο των ανέργων απο 55 ετών και ανω Ιανουαρίου ανω των 12 μηνών το μεγαλύτερο ποσοστό εμφανίζεται στο νομό Μεσσηνίας με ποσοστό 32,8%.

ΠΙΝΑΚΑΣ 386
2010-ΔΕΛΤΙΑ ΑΝΕΡΓΩΝ ΕΩΣ
12ΜΗΝΩΝ- ΑΠΟ 55 ΕΤΩΝ
ΚΑΙ ΑΝΩ ΙΑΝΟΥΑΡΙΟΣ

N	Valid	1058
	Missing	0
Mean		3,2533
Std. Error of Mean		,04078
Median		3,0000
Mode		3,00
Std. Deviation		1,32658
Variance		1,760
Range		4,00
Minimum		1,00
Maximum		5,00
Sum		3442,00
Percentiles	25	3,0000
	50	3,0000
	75	5,0000

Ο μέσος όρος των ανέργων εώς 12 μηνών για τον Ιανουάριο 2010 ήταν περίπου 3 και το πλήθος των ανέργων που εμφανίζετα συχνότερα στις πόλεις είναι 3.

ΠΙΝΑΚΑΣ 387
2010-ΔΕΛΤΙΑ ΑΝΕΡΓΩΝ ΕΩΣ 12ΜΗΝΩΝ- ΑΠΟ 55 ΕΤΩΝ ΚΑΙ
ΑΝΩ ΙΑΝΟΥΑΡΙΟΣ

		Frequency	Percent	Valid Percent	Cumulative Percent
Valid	ΑΡΓΟΛΙΔΑ	139	13,1	13,1	13,1
	ΑΡΚΑΔΙΑ	117	11,1	11,1	24,2
	ΚΟΡΙΝΘΙΑ	435	41,1	41,1	65,3
	ΛΑΚΩΝΙΑ	71	6,7	6,7	72,0
	ΜΕΣΣΗΝΙΑ	296	28,0	28,0	100,0
	Total	1058	100,0	100,0	

Στο σύνολο των ανέργων απο 55 ετών και ανω Ιανουαρίου εως 12 μηνών το μεγαλύτερο ποσοστό εμφανίζεται στο νομό Κορινθίας με ποσοστό 41,1%.

ΠΙΝΑΚΑΣ 388
2011-ΔΕΛΤΙΑ ΑΝΕΡΓΩΝ ΑΝΩ
12ΜΗΝΩΝ- ΑΠΟ 55 ΕΤΩΝ
ΚΑΙ ΑΝΩ ΙΑΝΟΥΑΡΙΟΣ

N	Valid	917
	Missing	0
Mean		3,2454
Std. Error of Mean		,04657
Median		3,0000
Mode		3,00
Std. Deviation		1,41027
Variance		1,989
Range		4,00
Minimum		1,00
Maximum		5,00
Sum		2976,00
Percentiles	25	2,0000
	50	3,0000
	75	5,0000

Ο μέσος όρος των ανέργων άνω των 12 μηνών για τον Ιανουάριο 2011 ήταν περίπου 3 και το πλήθος των ανέργων που εμφανίζετα συχνότερα στις πόλεις είναι 3.

ΠΙΝΑΚΑΣ 389
2011-ΔΕΛΤΙΑ ΑΝΕΡΓΩΝ ΑΝΩ 12ΜΗΝΩΝ- ΑΠΟ 55 ΕΤΩΝ ΚΑΙ
ΑΝΩ ΙΑΝΟΥΑΡΙΟΣ

		Frequency	Percent	Valid Percent	Cumulative Percent
Valid	ΑΡΓΟΛΙΔΑ	145	15,8	15,8	15,8
	ΑΡΚΑΔΙΑ	110	12,0	12,0	27,8
	ΚΟΡΙΝΘΙΑ	318	34,7	34,7	62,5
	ΛΑΚΩΝΙΑ	63	6,9	6,9	69,4
	ΜΕΣΣΗΝΙΑ	281	30,6	30,6	100,0
	Total	917	100,0	100,0	

Στο σύνολο των ανέργων απο 55 ετών και ανω Ιανουαρίου ανω των 12 μηνών το μεγαλύτερο ποσοστό εμφανίζεται στο νομό Κορινθίας με ποσοστό 34,7%.

ΠΙΝΑΚΑΣ 390
2011-ΔΕΛΤΙΑ ΑΝΕΡΓΩΝ ΕΩΣ
12ΜΗΝΩΝ- ΑΠΟ 55 ΕΤΩΝ
ΚΑΙ ΑΝΩ ΙΑΝΟΥΑΡΙΟΣ

N	Valid	1027
	Missing	0
Mean		3,1470
Std. Error of Mean		,04384
Median		3,0000
Mode		3,00
Std. Deviation		1,40481
Variance		1,973
Range		4,00
Minimum		1,00
Maximum		5,00
Sum		3232,00
Percentiles	25	2,0000
	50	3,0000
	75	5,0000

Ο μέσος όρος των ανέργων έως 12 μηνών για τον Ιανουάριο 2011 ήταν περίπου 3 και το πλήθος των ανέργων που εμφανίζετα συχνότερα στις πόλεις είναι 3.

ΠΙΝΑΚΑΣ 391
2011-ΔΕΛΤΙΑ ΑΝΕΡΓΩΝ ΕΩΣ 12ΜΗΝΩΝ- ΑΠΟ 55 ΕΤΩΝ ΚΑΙ
ΑΝΩ ΙΑΝΟΥΑΡΙΟΣ

		Frequency	Percent	Valid Percent	Cumulative Percent
Valid	ΑΡΓΟΛΙΔΑ	175	17,0	17,0	17,0
	ΑΡΚΑΔΙΑ	136	13,2	13,2	30,3
	ΚΟΡΙΝΘΙΑ	366	35,6	35,6	65,9
	ΛΑΚΩΝΙΑ	63	6,1	6,1	72,1
	ΜΕΣΣΗΝΙΑ	287	27,9	27,9	100,0
	Total	1027	100,0	100,0	

Στο σύνολο των ανέργων απο 55 ετών και ανω Ιανουαρίου εως 12 μηνών το μεγαλύτερο ποσοστό εμφανίζεται στο νομό Κορινθίας με ποσοστό 35,6%.

ΠΙΝΑΚΑΣ 392
2012-ΔΕΛΤΙΑ ΑΝΕΡΓΩΝ ΑΝΩ
12ΜΗΝΩΝ- ΑΠΟ 55 ΕΤΩΝ
ΚΑΙ ΑΝΩ ΙΑΝΟΥΑΡΙΟΣ

N	Valid	1111
	Missing	0
Mean		3,3195
Std. Error of Mean		,04210
Median		3,0000
Mode		3,00
Std. Deviation		1,40320
Variance		1,969
Range		4,00
Minimum		1,00
Maximum		5,00
Sum		3688,00
Percentiles	25	2,0000
	50	3,0000
	75	5,0000

Ο μέσος όρος των ανέργων άνω των 12 μηνών για τον Ιανουάριο 2012 ήταν περίπου 3 και το πλήθος των ανέργων που εμφανίζετα συχνότερα στις πόλεις είναι 3.

ΠΙΝΑΚΑΣ 393
2012-ΔΕΛΤΙΑ ΑΝΕΡΓΩΝ ΑΝΩ 12ΜΗΝΩΝ- ΑΠΟ 55 ΕΤΩΝ ΚΑΙ
ΑΝΩ ΙΑΝΟΥΑΡΙΟΣ

		Frequency	Percent	Valid Percent	Cumulative Percent
Valid	ΑΡΓΟΛΙΔΑ	155	14,0	14,0	14,0
	ΑΡΚΑΔΙΑ	139	12,5	12,5	26,5
	ΚΟΡΙΝΘΙΑ	381	34,3	34,3	60,8
	ΛΑΚΩΝΙΑ	68	6,1	6,1	66,9
	ΜΕΣΣΗΝΙΑ	368	33,1	33,1	100,0
	Total	1111	100,0	100,0	

Στο σύνολο των ανέργων απο 55 ετών και ανω Ιανουαρίου ανω των 12 μηνών το μεγαλύτερο ποσοστό εμφανίζεται στο νομό Κορινθίας με ποσοστό 34,3%.

ΠΙΝΑΚΑΣ 394
2012-ΔΕΛΤΙΑ ΑΝΕΡΓΩΝ
ΕΩΣ12ΜΗΝΩΝ- ΑΠΟ 55
ΕΤΩΝ ΚΑΙ ΑΝΩ
ΙΑΝΟΥΑΡΙΟΣ

N	Valid	1154
	Missing	0
Mean		3,1083
Std. Error of Mean		,04188
Median		3,0000
Mode		3,00
Std. Deviation		1,42261
Variance		2,024
Range		4,00
Minimum		1,00
Maximum		5,00
Sum		3587,00
Percentiles	25	2,0000
	50	3,0000
	75	5,0000

Ο μέσος όρος των ανέργων έως 12 μηνών για τον Ιανουάριο 2012 ήταν περίπου 3 και το πλήθος των ανέργων που εμφανίζετα συχνότερα στις πόλεις είναι 3.

ΠΙΝΑΚΑΣ 395
2012-ΔΕΛΤΙΑ ΑΝΕΡΓΩΝ ΕΩΣ12ΜΗΝΩΝ- ΑΠΟ 55 ΕΤΩΝ ΚΑΙ
ΑΝΩ ΙΑΝΟΥΑΡΙΟΣ

		Frequency	Percent	Valid Percent	Cumulative Percent
Valid	ΑΡΓΟΛΙΔΑ	218	18,9	18,9	18,9
	ΑΡΚΑΔΙΑ	145	12,6	12,6	31,5
	ΚΟΡΙΝΘΙΑ	397	34,4	34,4	65,9
	ΛΑΚΩΝΙΑ	82	7,1	7,1	73,0
	ΜΕΣΣΗΝΙΑ	312	27,0	27,0	100,0
	Total	1154	100,0	100,0	

Στο σύνολο των ανέργων απο 55 ετών και ανω Ιανουαρίου εως 12 μηνών το μεγαλύτερο ποσοστό εμφανίζεται στο νομό Κορινθίας με ποσοστό 34,4%.

ΠΙΝΑΚΑΣ 396
2013-ΔΕΛΤΙΑ ΑΝΕΡΓΩΝ ΑΝΩ
12ΜΗΝΩΝ- ΑΠΟ 55 ΕΤΩΝ
ΚΑΙ ΑΝΩ ΙΑΝΟΥΑΡΙΟΣ

N	Valid	1420
	Missing	0
Mean		3,3218
Std. Error of Mean		,03658
Median		3,0000
Mode		3,00
Std. Deviation		1,37836
Variance		1,900
Range		4,00
Minimum		1,00
Maximum		5,00
Sum		4717,00
Percentiles	25	2,0000
	50	3,0000
	75	5,0000

Ο μέσος όρος των ανέργων άνω των 12 μηνών για τον Ιανουάριο 2013 ήταν περίπου 3 και το πλήθος των ανέργων που εμφανίζετα συχνότερα στις πόλεις είναι 3.

ΠΙΝΑΚΑΣ 397
2013-ΔΕΛΤΙΑ ΑΝΕΡΓΩΝ ΑΝΩ 12ΜΗΝΩΝ- ΑΠΟ 55 ΕΤΩΝ ΚΑΙ
ΑΝΩ ΙΑΝΟΥΑΡΙΟΣ

		Frequency	Percent	Valid Percent	Cumulative Percent
Valid	ΑΡΓΟΛΙΔΑ	182	12,8	12,8	12,8
	ΑΡΚΑΔΙΑ	189	13,3	13,3	26,1
	ΚΟΡΙΝΘΙΑ	497	35,0	35,0	61,1
	ΛΑΚΩΝΙΑ	94	6,6	6,6	67,7
	ΜΕΣΣΗΝΙΑ	458	32,3	32,3	100,0
	Total	1420	100,0	100,0	

Στο σύνολο των ανέργων απο 55 ετών και ανω Ιανουαρίου ανω των 12 μηνών το μεγαλύτερο ποσοστό εμφανίζεται στο νομό Κορινθίας με ποσοστό 35,0%.

ΠΙΝΑΚΑΣ 398
2013-ΔΕΛΤΙΑ ΑΝΕΡΓΩΝ ΕΩΣ
12ΜΗΝΩΝ- ΑΠΟ 55 ΕΤΩΝ
ΚΑΙ ΑΝΩ ΙΑΝΟΥΑΡΙΟΣ

N	Valid	1312
	Missing	0
Mean		3,2241
Std. Error of Mean		,03770
Median		3,0000
Mode		3,00
Std. Deviation		1,36540
Variance		1,864
Range		4,00
Minimum		1,00
Maximum		5,00
Sum		4230,00
Percentiles	25	2,0000
	50	3,0000
	75	5,0000

Ο μέσος όρος των ανέργων έως 12 μηνών για τον Ιανουάριο 2013 ήταν περίπου 3 και το πλήθος των ανέργων που εμφανίζετα συχνότερα στις πόλεις είναι 3.

ΠΙΝΑΚΑΣ 399
2013-ΔΕΛΤΙΑ ΑΝΕΡΓΩΝ ΕΩΣ 12ΜΗΝΩΝ- ΑΠΟ 55 ΕΤΩΝ ΚΑΙ
ΑΝΩ ΙΑΝΟΥΑΡΙΟΣ

		Frequency	Percent	Valid Percent	Cumulative Percent
Valid	ΑΡΓΟΛΙΔΑ	180	13,7	13,7	13,7
	ΑΡΚΑΔΙΑ	192	14,6	14,6	28,4
	ΚΟΡΙΝΘΙΑ	470	35,8	35,8	64,2
	ΛΑΚΩΝΙΑ	94	7,2	7,2	71,3
	ΜΕΣΣΗΝΙΑ	376	28,7	28,7	100,0
	Total	1312	100,0	100,0	

Στο σύνολο των ανέργων απο 55 ετών και ανω Ιανουαρίου εως 12 μηνών το μεγαλύτερο ποσοστό εμφανίζεται στο νομό Κορινθίας με ποσοστό 35,8%.

ΠΙΝΑΚΑΣ 400
2014-ΔΕΛΤΙΑ ΑΝΕΡΓΩΝ ΑΝΩ
12ΜΗΝΩΝ- ΑΠΟ 55 ΕΤΩΝ
ΚΑΙ ΑΝΩ ΙΑΝΟΥΑΡΙΟΣ

N	Valid	1324
	Missing	0
Mean		2,5219
Std. Error of Mean		,02430
Median		3,0000
Mode		3,00
Std. Deviation		,88421
Variance		,782
Range		3,00
Minimum		1,00
Maximum		4,00
Sum		3339,00
Percentiles	25	2,0000
	50	3,0000
	75	3,0000

Ο μέσος όρος των ανέργων άνω των 12 μηνών για τον Ιανουάριο 2014 ήταν περίπου 2 και το πλήθος των ανέργων που εμφανίζετα συχνότερα στις πόλεις είναι 3.

ΠΙΝΑΚΑΣ 401
2014-ΔΕΛΤΙΑ ΑΝΕΡΓΩΝ ΑΝΩ 12ΜΗΝΩΝ- ΑΠΟ 55 ΕΤΩΝ ΚΑΙ
ΑΝΩ ΙΑΝΟΥΑΡΙΟΣ

		Frequency	Percent	Valid Percent	Cumulative Percent
Valid	ΑΡΓΟΛΙΔΑ	238	18,0	18,0	18,0
	ΑΡΚΑΔΙΑ	271	20,5	20,5	38,4
	ΚΟΡΙΝΘΙΑ	701	52,9	52,9	91,4
	ΛΑΚΩΝΙΑ	114	8,6	8,6	100,0
	Total	1324	100,0	100,0	

Στο σύνολο των ανέργων απο 55 ετών και ανω Ιανουαρίου ανω των 12 μηνών το μεγαλύτερο ποσοστό εμφανίζεται στο νομό Κορινθίας με ποσοστό 52,9%.

ΠΙΝΑΚΑΣ 402
2014-ΔΕΛΤΙΑ ΑΝΕΡΓΩΝ ΕΩΣ
12ΜΗΝΩΝ- ΑΠΟ 55 ΕΤΩΝ
ΚΑΙ ΑΝΩ ΙΑΝΟΥΑΡΙΟΣ

N	Valid	1519
	Missing	0
Mean		3,1547
Std. Error of Mean		,03716
Median		3,0000
Mode		3,00
Std. Deviation		1,44842
Variance		2,098
Range		4,00
Minimum		1,00
Maximum		5,00
Sum		4792,00
Percentiles	25	2,0000
	50	3,0000
	75	5,0000

Ο μέσος όρος των ανέργων έως 12 μηνών για τον Ιανουάριο 2014 ήταν περίπου 3 και το πλήθος των ανέργων που εμφανίζετα συχνότερα στις πόλεις είναι 3.

ΠΙΝΑΚΑΣ 403
2014-ΔΕΛΤΙΑ ΑΝΕΡΓΩΝ ΕΩΣ 12ΜΗΝΩΝ- ΑΠΟ 55 ΕΤΩΝ ΚΑΙ
ΑΝΩ ΙΑΝΟΥΑΡΙΟΣ

		Frequency	Percent	Valid Percent	Cumulative Percent
Valid	ΑΡΓΟΛΙΔΑ	288	19,0	19,0	19,0
	ΑΡΚΑΔΙΑ	197	13,0	13,0	31,9
	ΚΟΡΙΝΘΙΑ	458	30,2	30,2	62,1
	ΛΑΚΩΝΙΑ	144	9,5	9,5	71,6
	ΜΕΣΣΗΝΙΑ	432	28,4	28,4	100,0
	Total	1519	100,0	100,0	

Στο σύνολο των ανέργων απο 55 ετών και ανω Ιανουαρίου εως 12 μηνών το μεγαλύτερο ποσοστό εμφανίζεται στο νομό Κορινθίας με ποσοστό 30,2%.

ΠΙΝΑΚΑΣ 404
2015-ΔΕΛΤΙΑ ΑΝΕΡΓΩΝ ΑΝΩ
12ΜΗΝΩΝ- ΑΠΟ 55 ΕΤΩΝ
ΚΑΙ ΑΝΩ ΙΑΝΟΥΑΡΙΟΣ

N	Valid	187
	Missing	0
Mean		3,3797
Std. Error of Mean		,10231
Median		3,0000
Mode		5,00
Std. Deviation		1,39901
Variance		1,957
Range		4,00
Minimum		1,00
Maximum		5,00
Sum		632,00
Percentiles	25	3,0000
	50	3,0000
	75	5,0000

Ο μέσος όρος των ανέργων άνω των 12 μηνών για τον Ιανουάριο 2015 ήταν περίπου 3 και το πλήθος των ανέργων που εμφανίζετα συχνότερα στις πόλεις είναι 5.

ΠΙΝΑΚΑΣ 405
2015-ΔΕΛΤΙΑ ΑΝΕΡΓΩΝ ΑΝΩ 12ΜΗΝΩΝ- ΑΠΟ 55 ΕΤΩΝ ΚΑΙ
ΑΝΩ ΙΑΝΟΥΑΡΙΟΣ

		Frequency	Percent	Valid Percent	Cumulative Percent
Valid	ΑΡΓΟΛΙΔΑ	25	13,4	13,4	13,4
	ΑΡΚΑΔΙΑ	21	11,2	11,2	24,6
	ΚΟΡΙΝΘΙΑ	63	33,7	33,7	58,3
	ΛΑΚΩΝΙΑ	14	7,5	7,5	65,8
	ΜΕΣΣΗΝΙΑ	64	34,2	34,2	100,0
	Total	187	100,0	100,0	

Στο σύνολο των ανέργων απο 55 ετών και ανω Ιανουαρίου ανω των 12 μηνών το μεγαλύτερο ποσοστό εμφανίζεται στο νομό Κορινθίας με ποσοστό 33,7%.

ΠΙΝΑΚΑΣ 406
2015-ΔΕΛΤΙΑ ΑΝΕΡΓΩΝ ΕΩΣ
12ΜΗΝΩΝ- ΑΠΟ 55 ΕΤΩΝ
ΚΑΙ ΑΝΩ ΙΑΝΟΥΑΡΙΟΣ

N	Valid	70
	Missing	0
Mean		3,0286
Std. Error of Mean		,17383
Median		3,0000
Mode		3,00
Std. Deviation		1,45434
Variance		2,115
Range		4,00
Minimum		1,00
Maximum		5,00
Sum		212,00
Percentiles	25	1,0000
	50	3,0000
	75	4,0000

Ο μέσος όρος των ανέργων έως 12 μηνών για τον Ιανουάριο 2015 ήταν περίπου 3 και το πλήθος των ανέργων που εμφανίζετα συχνότερα στις πόλεις είναι 3.

ΠΙΝΑΚΑΣ 407
2015-ΔΕΛΤΙΑ ΑΝΕΡΓΩΝ ΕΩΣ 12ΜΗΝΩΝ- ΑΠΟ 55 ΕΤΩΝ ΚΑΙ
ΑΝΩ ΙΑΝΟΥΑΡΙΟΣ

		Frequency	Percent	Valid Percent	Cumulative Percent
Valid	ΑΡΓΟΛΙΔΑ	18	25,7	25,7	25,7
	ΑΡΚΑΔΙΑ	2	2,9	2,9	28,6
	ΚΟΡΙΝΘΙΑ	26	37,1	37,1	65,7
	ΛΑΚΩΝΙΑ	8	11,4	11,4	77,1
	ΜΕΣΣΗΝΙΑ	16	22,9	22,9	100,0
	Total	70	100,0	100,0	

Στο σύνολο των ανέργων απο 55 ετών και ανω Ιανουαρίου εως 12 μηνών το μεγαλύτερο ποσοστό εμφανίζεται στο νομό Κορινθίας με ποσοστό 37,1%.

ΠΙΝΑΚΑΣ 408
2016-ΔΕΛΤΙΑ ΑΝΕΡΓΩΝ ΑΝΩ
12ΜΗΝΩΝ- ΑΠΟ 55 ΕΤΩΝ
ΚΑΙ ΑΝΩ ΙΑΝΟΥΑΡΙΟΣ

N	Valid	2467
	Missing	0
Mean		3,4333
Std. Error of Mean		,02621
Median		3,0000
Mode		3,00
Std. Deviation		1,30191
Variance		1,695
Range		4,00
Minimum		1,00
Maximum		5,00
Sum		8470,00
Percentiles	25	3,0000
	50	3,0000
	75	5,0000

Ο μέσος όρος των ανέργων άνω των 12 μηνών για τον Ιανουάριο 2016 ήταν περίπου 3 και το πλήθος των ανέργων που εμφανίζετα συχνότερα στις πόλεις είναι 3.

ΠΙΝΑΚΑΣ 409
2016-ΔΕΛΤΙΑ ΑΝΕΡΓΩΝ ΑΝΩ 12ΜΗΝΩΝ- ΑΠΟ 55 ΕΤΩΝ ΚΑΙ
ΑΝΩ ΙΑΝΟΥΑΡΙΟΣ

		Frequency	Percent	Valid Percent	Cumulative Percent
Valid	ΑΡΓΟΛΙΔΑ	182	7,4	7,4	7,4
	ΑΡΚΑΔΙΑ	407	16,5	16,5	23,9
	ΚΟΡΙΝΘΙΑ	872	35,3	35,3	59,2
	ΛΑΚΩΝΙΑ	172	7,0	7,0	66,2
	ΜΕΣΣΗΝΙΑ	834	33,8	33,8	100,0
	Total	2467	100,0	100,0	

Στο σύνολο των ανέργων απο 55 ετών και ανω Ιανουαρίου ανω των 12 μηνών το μεγαλύτερο ποσοστό εμφανίζεται στο νομό Κορινθίας με ποσοστό 35,3%.

ΠΙΝΑΚΑΣ 410
2016-ΔΕΛΤΙΑ ΑΝΕΡΓΩΝ ΕΩΣ
12ΜΗΝΩΝ- ΑΠΟ 55 ΕΤΩΝ
ΚΑΙ ΑΝΩ ΙΑΝΟΥΑΡΙΟΣ

N	Valid	1490
	Missing	0
Mean		3,4617
Std. Error of Mean		,03352
Median		3,0000
Mode		3,00
Std. Deviation		1,29376
Variance		1,674
Range		4,00
Minimum		1,00
Maximum		5,00
Sum		5158,00
Percentiles	25	3,0000
	50	3,0000
	75	5,0000

Ο μέσος όρος των ανέργων έως 12 μηνών για τον Ιανουάριο 2016 ήταν περίπου 3 και το πλήθος των ανέργων που εμφανίζετα συχνότερα στις πόλεις είναι 3.

ΠΙΝΑΚΑΣ 411
2016-ΔΕΛΤΙΑ ΑΝΕΡΓΩΝ ΕΩΣ 12ΜΗΝΩΝ- ΑΠΟ 55 ΕΤΩΝ ΚΑΙ
ΑΝΩ ΙΑΝΟΥΑΡΙΟΣ

		Frequency	Percent	Valid Percent	Cumulative Percent
Valid	ΑΡΓΟΛΙΔΑ	122	8,2	8,2	8,2
	ΑΡΚΑΔΙΑ	215	14,4	14,4	22,6
	ΚΟΡΙΝΘΙΑ	486	32,6	32,6	55,2
	ΛΑΚΩΝΙΑ	187	12,6	12,6	67,8
	ΜΕΣΣΗΝΙΑ	480	32,2	32,2	100,0
	Total	1490	100,0	100,0	

Στο σύνολο των ανέργων απο 55 ετών και ανω Ιανουαρίου εως 12 μηνών το μεγαλύτερο ποσοστό εμφανίζεται στο νομό Κορινθίας με ποσοστό 32,6%.

ΠΙΝΑΚΑΣ 412**2017-ΔΕΛΤΙΑ ΑΝΕΡΓΩΝ ΑΝΩ
12ΜΗΝΩΝ- ΑΠΟ 55 ΕΤΩΝ
ΚΑΙ ΑΝΩ ΙΑΝΟΥΑΡΙΟΣ**

N	Valid	3024
	Missing	0
Mean		3,4087
Std. Error of Mean		,02405
Median		3,0000
Mode		3,00
Std. Deviation		1,32245
Variance		1,749
Range		4,00
Minimum		1,00
Maximum		5,00
Sum		10308,00
Percentiles	25	3,0000
	50	3,0000
	75	5,0000

Ο μέσος όρος των ανέργων άνω των 12 μηνών για τον Ιανουάριο 2017 ήταν περίπου 3 και το πλήθος των ανέργων που εμφανίζετα συχνότερα στις πόλεις είναι 3.

ΠΙΝΑΚΑΣ 413**2017-ΔΕΛΤΙΑ ΑΝΕΡΓΩΝ ΑΝΩ 12ΜΗΝΩΝ- ΑΠΟ 55 ΕΤΩΝ ΚΑΙ
ΑΝΩ ΙΑΝΟΥΑΡΙΟΣ**

		Frequency	Percent	Valid Percent	Cumulative Percent
Valid	ΑΡΓΟΛΙΔΑ	272	9,0	9,0	9,0
	ΑΡΚΑΔΙΑ	468	15,5	15,5	24,5
	ΚΟΡΙΝΘΙΑ	1030	34,1	34,1	58,5
	ΛΑΚΩΝΙΑ	260	8,6	8,6	67,1
	ΜΕΣΣΗΝΙΑ	994	32,9	32,9	100,0
	Total	3024	100,0	100,0	

Στο σύνολο των ανέργων απο 55 ετών και ανω Ιανουαρίου ανω των 12 μηνών το μεγαλύτερο ποσοστό εμφανίζεται στο νομό Κορινθίας με ποσοστό 34,1%.

ΠΙΝΑΚΑΣ 414
2017-ΔΕΛΤΙΑ ΑΝΕΡΓΩΝ ΕΩΣ
12ΜΗΝΩΝ- ΑΠΟ 55 ΕΤΩΝ
ΚΑΙ ΑΝΩ ΙΑΝΟΥΑΡΙΟΣ

N	Valid	1646
	Missing	0
Mean		3,5219
Std. Error of Mean		,03306
Median		3,0000
Mode		5,00
Std. Deviation		1,34112
Variance		1,799
Range		4,00
Minimum		1,00
Maximum		5,00
Sum		5797,00
Percentiles	25	3,0000
	50	3,0000
	75	5,0000

Ο μέσος όρος των ανέργων εώς 12 μηνών για τον Ιανουάριο 2017 ήταν περίπου 3 και το πλήθος των ανέργων που εμφανίζετα συχνότερα στις πόλεις είναι 5.

ΠΙΝΑΚΑΣ 415
2017-ΔΕΛΤΙΑ ΑΝΕΡΓΩΝ ΕΩΣ 12ΜΗΝΩΝ- ΑΠΟ 55 ΕΤΩΝ ΚΑΙ
ΑΝΩ ΙΑΝΟΥΑΡΙΟΣ

		Frequency	Percent	Valid Percent	Cumulative Percent
Valid	ΑΡΓΟΛΙΔΑ	149	9,1	9,1	9,1
	ΑΡΚΑΔΙΑ	222	13,5	13,5	22,5
	ΚΟΡΙΝΘΙΑ	501	30,4	30,4	53,0
	ΛΑΚΩΝΙΑ	169	10,3	10,3	63,2
	ΜΕΣΣΗΝΙΑ	605	36,8	36,8	100,0
	Total	1646	100,0	100,0	

Στο σύνολο των ανέργων απο 55 ετών και ανω Ιανουαρίου εως 12 μηνών το μεγαλύτερο ποσοστό εμφανίζεται στο νομό Μεσσηνίας με ποσοστό 36,8%.

ΑΠΟ 55 ΕΤΩΝ ΚΑΙ ΑΝΩ ΙΟΥΛΙΟΣ

ΠΙΝΑΚΑΣ 416

**2010-ΔΕΛΤΙΑ ΑΝΕΡΓΩΝ ΑΝΩ
12ΜΗΝΩΝ- ΑΠΟ 55 ΕΤΩΝ
ΚΑΙ ΑΝΩ ΙΟΥΛΙΟΣ**

N	Valid	706
	Missing	0
Mean		3,2663
Std. Error of Mean		,05457
Median		3,0000
Mode		5,00
Std. Deviation		1,44984
Variance		2,102
Range		4,00
Minimum		1,00
Maximum		5,00
Sum		2306,00
Percentiles	25	2,0000
	50	3,0000
	75	5,0000

Ο μέσος όρος των ανέργων άνω των 12 μηνών για τον Ιούλιο 2010 ήταν περίπου 3 και το πλήθος των ανέργων που εμφανίζετα συχνότερα στις πόλεις είναι 5.

ΠΙΝΑΚΑΣ 417

**2010-ΔΕΛΤΙΑ ΑΝΕΡΓΩΝ ΑΝΩ 12ΜΗΝΩΝ- ΑΠΟ 55 ΕΤΩΝ ΚΑΙ
ΑΝΩ ΙΟΥΛΙΟΣ**

		Frequency	Percent	Valid Percent	Cumulative Percent
Valid	ΑΡΓΟΛΙΔΑ	124	17,6	17,6	17,6
	ΑΡΚΑΔΙΑ	74	10,5	10,5	28,0
	ΚΟΡΙΝΘΙΑ	224	31,7	31,7	59,8
	ΛΑΚΩΝΙΑ	58	8,2	8,2	68,0
	ΜΕΣΣΗΝΙΑ	226	32,0	32,0	100,0
	Total	706	100,0	100,0	

Στο σύνολο των ανέργων απο 55 ετών και ανω Ιουλίου ανω των 12 μηνών το μεγαλύτερο ποσοστό εμφανίζεται στο νομό Μεσσηνίας με ποσοστό 32,0%.

ΠΙΝΑΚΑΣ 418

**2010-ΔΕΛΤΙΑ ΑΝΕΡΓΩΝ ΕΩΣ
12ΜΗΝΩΝ- ΑΠΟ 55 ΕΤΩΝ
ΚΑΙ ΑΝΩ ΙΟΥΛΙΟΣ**

N	Valid	911
	Missing	0
Mean		2,9901
Std. Error of Mean		,04694
Median		3,0000
Mode		3,00
Std. Deviation		1,41690
Variance		2,008
Range		4,00
Minimum		1,00
Maximum		5,00
Sum		2724,00
Percentiles	25	2,0000
	50	3,0000
	75	4,0000

Ο μέσος όρος των ανέργων έως 12 μηνών για τον Ιούλιο 2010 ήταν περίπου 2 και το πλήθος των ανέργων που εμφανίζετα συχνότερα στις πόλεις είναι 3.

ΠΙΝΑΚΑΣ 419

2010-ΔΕΛΤΙΑ ΑΝΕΡΓΩΝ ΕΩΣ 12ΜΗΝΩΝ- ΑΠΟ 55 ΕΤΩΝ ΚΑΙ ΑΝΩ ΙΟΥΛΙΟΣ

		Frequency	Percent	Valid Percent	Cumulative Percent
Valid	ΑΡΓΟΛΙΔΑ	201	22,1	22,1	22,1
	ΑΡΚΑΔΙΑ	100	11,0	11,0	33,0
	ΚΟΡΙΝΘΙΑ	332	36,4	36,4	69,5
	ΛΑΚΩΝΙΑ	63	6,9	6,9	76,4
	ΜΕΣΣΗΝΙΑ	215	23,6	23,6	100,0
	Total	911	100,0	100,0	

Στο σύνολο των ανέργων απο 55 ετών και ανω Ιουλίου εως 12 μηνών το μεγαλύτερο ποσοστό εμφανίζεται στο νομό Κορινθίας με ποσοστό 36,4%.

ΠΙΝΑΚΑΣ 420

2011-ΔΕΛΤΙΑ ΑΝΕΡΓΩΝ ΑΝΩ 12ΜΗΝΩΝ- ΑΠΟ 55 ΕΤΩΝ ΚΑΙ ΑΝΩ ΙΟΥΛΙΟΣ

N	Valid	977
	Missing	0
Mean		3,2907

Std. Error of Mean		,04498
Median		3,0000
Mode		3,00
Std. Deviation		1,40602
Variance		1,977
Range		4,00
Minimum		1,00
Maximum		5,00
Sum		3215,00
Percentiles	25	2,0000
	50	3,0000
	75	5,0000

Ο μέσος όρος των ανέργων άνω των 12 μηνών για τον Ιούλιο 2011 ήταν περίπου 3 και το πλήθος των ανέργων που εμφανίζετα συχνότερα στις πόλεις είναι 3.

ΠΙΝΑΚΑΣ 421

2011-ΔΕΛΤΙΑ ΑΝΕΡΓΩΝ ΑΝΩ 12ΜΗΝΩΝ- ΑΠΟ 55 ΕΤΩΝ ΚΑΙ ΑΝΩ ΙΟΥΛΙΟΣ

		Frequency	Percent	Valid Percent	Cumulative Percent
Valid	ΑΡΓΟΛΙΔΑ	143	14,6	14,6	14,6
	ΑΡΚΑΔΙΑ	122	12,5	12,5	27,1
	ΚΟΡΙΝΘΙΑ	333	34,1	34,1	61,2
	ΛΑΚΩΝΙΑ	66	6,8	6,8	68,0
	ΜΕΣΣΗΝΙΑ	313	32,0	32,0	100,0
	Total	977	100,0	100,0	

Στο σύνολο των ανέργων απο 55 ετών και ανω Ιουλίου ανω των 12 μηνών το μεγαλύτερο ποσοστό εμφανίζεται στο νομό Κορινθίας με ποσοστό 34,1%.

ΠΙΝΑΚΑΣ 422

2011-ΔΕΛΤΙΑ ΑΝΕΡΓΩΝ ΕΩΣ 12ΜΗΝΩΝ- ΑΠΟ 55 ΕΤΩΝ ΚΑΙ ΑΝΩ ΙΟΥΛΙΟΣ

N	Valid	1065
	Missing	0
Mean		3,0723
Std. Error of Mean		,04530
Median		3,0000

Mode		3,00
Std. Deviation		1,47836
Variance		2,186
Range		4,00
Minimum		1,00
Maximum		5,00
Sum		3272,00
Percentiles	25	2,0000
	50	3,0000
	75	5,0000

Ο μέσος όρος των ανέργων έως 12 μηνών για τον Ιούλιο 2011 ήταν περίπου 3 και το πλήθος των ανέργων που εμφανίζετα συχνότερα στις πόλεις είναι 3.

ΠΙΝΑΚΑΣ 423

2011-ΔΕΛΤΙΑ ΑΝΕΡΓΩΝ ΕΩΣ 12ΜΗΝΩΝ- ΑΠΟ 55 ΕΤΩΝ ΚΑΙ ΑΝΩ ΙΟΥΛΙΟΣ

		Frequency	Percent	Valid Percent	Cumulative Percent
Valid	ΑΡΓΟΛΙΔΑ	230	21,6	21,6	21,6
	ΑΡΚΑΔΙΑ	135	12,7	12,7	34,3
	ΚΟΡΙΝΘΙΑ	330	31,0	31,0	65,3
	ΛΑΚΩΝΙΑ	68	6,4	6,4	71,6
	ΜΕΣΣΗΝΙΑ	302	28,4	28,4	100,0
	Total	1065	100,0	100,0	

Στο σύνολο των ανέργων απο 55 ετών και ανω Ιουλίου εως 12 μηνών το μεγαλύτερο ποσοστό εμφανίζεται στο νομό Κορινθίας με ποσοστό 31,0%.

ΠΙΝΑΚΑΣ 424

2012-ΔΕΛΤΙΑ ΑΝΕΡΓΩΝ ΑΝΩ 12ΜΗΝΩΝ- ΑΠΟ 55 ΕΤΩΝ ΚΑΙ ΑΝΩ ΙΟΥΛΙΟΣ

N	Valid	1246
	Missing	0
Mean		3,3122
Std. Error of Mean		,03930
Median		3,0000
Mode		3,00
Std. Deviation		1,38713

Variance		1,924
Range		4,00
Minimum		1,00
Maximum		5,00
Sum		4127,00
Percentiles	25	2,0000
	50	3,0000
	75	5,0000

Ο μέσος όρος των ανέργων άνω των 12 μηνών για τον Ιούλιο 2012 ήταν περίπου 3 και το πλήθος των ανέργων που εμφανίζετα συχνότερα στις πόλεις είναι 3.

ΠΙΝΑΚΑΣ 425

2012-ΔΕΛΤΙΑ ΑΝΕΡΓΩΝ ΑΝΩ 12ΜΗΝΩΝ- ΑΠΟ 55 ΕΤΩΝ ΚΑΙ ΑΝΩ ΙΟΥΛΙΟΣ

		Frequency	Percent	Valid Percent	Cumulative Percent
Valid	ΑΡΓΟΛΙΔΑ	168	13,5	13,5	13,5
	ΑΡΚΑΔΙΑ	159	12,8	12,8	26,2
	ΚΟΡΙΝΘΙΑ	436	35,0	35,0	61,2
	ΛΑΚΩΝΙΑ	82	6,6	6,6	67,8
	ΜΕΣΣΗΝΙΑ	401	32,2	32,2	100,0
	Total	1246	100,0	100,0	

Στο σύνολο των ανέργων απο 55 ετών και ανω Ιουλίου ανω των 12 μηνών το μεγαλύτερο ποσοστό εμφανίζεται στο νομό Κορινθίας με ποσοστό 35,0%.

ΠΙΝΑΚΑΣ 426

2012-ΔΕΛΤΙΑ ΑΝΕΡΓΩΝ ΕΩΣ 12ΜΗΝΩΝ- ΑΠΟ 55 ΕΤΩΝ ΚΑΙ ΑΝΩ ΙΟΥΛΙΟΣ

N	Valid	1156
	Missing	0
Mean		3,1237
Std. Error of Mean		,04103
Median		3,0000
Mode		3,00
Std. Deviation		1,39489
Variance		1,946
Range		4,00

Minimum		1,00
Maximum		5,00
Sum		3611,00
Percentiles	25	2,0000
	50	3,0000
	75	5,0000

Ο μέσος όρος των ανέργων έως 12 μηνών για τον Ιούλιο 2012 ήταν περίπου 3 και το πλήθος των ανέργων που εμφανίζετα συχνότερα στις πόλεις είναι 3.

ΠΙΝΑΚΑΣ 427

2012-ΔΕΛΤΙΑ ΑΝΕΡΓΩΝ ΕΩΣ 12ΜΗΝΩΝ- ΑΠΟ 55 ΕΤΩΝ ΚΑΙ ΑΝΩ ΙΟΥΛΙΟΣ

		Frequency	Percent	Valid Percent	Cumulative Percent
Valid	ΑΡΓΟΛΙΔΑ	188	16,3	16,3	16,3
	ΑΡΚΑΔΙΑ	183	15,8	15,8	32,1
	ΚΟΡΙΝΘΙΑ	397	34,3	34,3	66,4
	ΛΑΚΩΝΙΑ	74	6,4	6,4	72,8
	ΜΕΣΣΗΝΙΑ	314	27,2	27,2	100,0
	Total		1156	100,0	100,0

Στο σύνολο των ανέργων απο 55 ετών και ανω Ιουλίου εως 12 μηνών το μεγαλύτερο ποσοστό εμφανίζεται στο νομό Κορινθίας με ποσοστό 34,3%.

ΠΙΝΑΚΑΣ 428

2013-ΔΕΛΤΙΑ ΑΝΕΡΓΩΝ ΑΝΩ 12ΜΗΝΩΝ- ΑΠΟ 55 ΕΤΩΝ ΚΑΙ ΑΝΩ ΙΟΥΛΙΟΣ

N	Valid	1677
	Missing	0
Mean		3,4711
Std. Error of Mean		,03153
Median		3,0000
Mode		3,00
Std. Deviation		1,29111
Variance		1,667
Range		4,00
Minimum		1,00
Maximum		5,00

Sum		5821,00
Percentiles	25	3,0000
	50	3,0000
	75	5,0000

Ο μέσος όρος των ανέργων άνω των 12 μηνών για τον Ιούλιο 2013 ήταν περίπου 3 και το πλήθος των ανέργων που εμφανίζετα συχνότερα στις πόλεις είναι 3.

ΠΙΝΑΚΑΣ 429

2013-ΔΕΛΤΙΑ ΑΝΕΡΓΩΝ ΑΝΩ 12ΜΗΝΩΝ- ΑΠΟ 55 ΕΤΩΝ ΚΑΙ ΑΝΩ ΙΟΥΛΙΟΣ

		Frequency	Percent	Valid Percent	Cumulative Percent
Valid	ΑΡΓΟΛΙΔΑ	202	12,0	12,0	12,0
	ΑΡΚΑΔΙΑ	24	1,4	1,4	13,5
	ΚΟΡΙΝΘΙΑ	791	47,2	47,2	60,6
	ΛΑΚΩΝΙΑ	102	6,1	6,1	66,7
	ΜΕΣΣΗΝΙΑ	558	33,3	33,3	100,0
	Total	1677	100,0	100,0	

Στο σύνολο των ανέργων απο 55 ετών και ανω Ιουλίου ανω των 12 μηνών το μεγαλύτερο ποσοστό εμφανίζεται στο νομό Κορινθίας με ποσοστό 47,2%.

ΠΙΝΑΚΑΣ 430

2013-ΔΕΛΤΙΑ ΑΝΕΡΓΩΝ ΕΩΣ 12ΜΗΝΩΝ- ΑΠΟ 55 ΕΤΩΝ ΚΑΙ ΑΝΩ ΙΟΥΛΙΟΣ

N	Valid	1369
	Missing	0
Mean		3,2491
Std. Error of Mean		,03712
Median		3,0000
Mode		3,00
Std. Deviation		1,37332
Variance		1,886
Range		4,00
Minimum		1,00
Maximum		5,00
Sum		4448,00
Percentiles	25	2,0000
	50	3,0000

75

5,0000

Ο μέσος όρος των ανέργων εώς 12 μηνών για τον Ιούλιο 2013 ήταν περίπου 3 και το πλήθος των ανέργων που εμφανίζετα συχνότερα στις πόλεις είναι 3.

ΠΙΝΑΚΑΣ 431

2013-ΔΕΛΤΙΑ ΑΝΕΡΓΩΝ ΕΩΣ 12ΜΗΝΩΝ- ΑΠΟ 55 ΕΤΩΝ ΚΑΙ ΑΝΩ ΙΟΥΛΙΟΣ

		Frequency	Percent	Valid Percent	Cumulative Percent
Valid	ΑΡΓΟΛΙΔΑ	195	14,2	14,2	14,2
	ΑΡΚΑΔΙΑ	181	13,2	13,2	27,5
	ΚΟΡΙΝΘΙΑ	477	34,8	34,8	62,3
	ΛΑΚΩΝΙΑ	120	8,8	8,8	71,1
	ΜΕΣΣΗΝΙΑ	396	28,9	28,9	100,0
	Total	1369	100,0	100,0	

Στο σύνολο των ανέργων απο 55 ετών και ανω Ιουλίου εως 12 μηνών το μεγαλύτερο ποσοστό εμφανίζεται στο νομό Κορινθίας με ποσοστό 34,8%.

ΠΙΝΑΚΑΣ 432

2014-ΔΕΛΤΙΑ ΑΝΕΡΓΩΝ ΑΝΩ 12ΜΗΝΩΝ- ΑΠΟ 55 ΕΤΩΝ ΚΑΙ ΑΝΩ ΙΟΥΛΙΟΣ

N	Valid	2232
	Missing	0
Mean		3,3168
Std. Error of Mean		,02868
Median		3,0000
Mode		3,00
Std. Deviation		1,35481
Variance		1,836
Range		4,00
Minimum		1,00
Maximum		5,00
Sum		7403,00
Percentiles	25	2,0000
	50	3,0000
	75	5,0000

Ο μέσος όρος των ανέργων άνω των 12 μηνών για τον Ιούλιο 2014 ήταν περίπου 3 και το πλήθος των ανέργων που εμφανίζετα συχνότερα στις πόλεις είναι 3.

ΠΙΝΑΚΑΣ 433

2014-ΔΕΛΤΙΑ ΑΝΕΡΓΩΝ ΑΝΩ 12ΜΗΝΩΝ- ΑΠΟ 55 ΕΤΩΝ ΚΑΙ ΑΝΩ ΙΟΥΛΙΟΣ

		Frequency	Percent	Valid Percent	Cumulative Percent
Valid	ΑΡΓΟΛΙΔΑ	260	11,6	11,6	11,6
	ΑΡΚΑΔΙΑ	322	14,4	14,4	26,1
	ΚΟΡΙΝΘΙΑ	805	36,1	36,1	62,1
	ΛΑΚΩΝΙΑ	141	6,3	6,3	68,5
	ΜΕΣΣΗΝΙΑ	704	31,5	31,5	100,0
	Total	2232	100,0	100,0	

Στο σύνολο των ανέργων απο 55 ετών και ανω Ιουλίου ανω των 12 μηνών το μεγαλύτερο ποσοστό εμφανίζεται στο νομό Κορινθίας με 36,1%.

ΠΙΝΑΚΑΣ 434

2014-ΔΕΛΤΙΑ ΑΝΕΡΓΩΝ ΕΩΣ 12ΜΗΝΩΝ- ΑΠΟ 55 ΕΤΩΝ ΚΑΙ ΑΝΩ ΙΟΥΛΙΟΣ

N	Valid	1519
	Missing	0
Mean		3,1547
Std. Error of Mean		,03716
Median		3,0000
Mode		3,00
Std. Deviation		1,44842
Variance		2,098
Range		4,00
Minimum		1,00
Maximum		5,00
Sum		4792,00
Percentiles	25	2,0000
	50	3,0000
	75	5,0000

Ο μέσος όρος των ανέργων έως 12 μηνών για τον Ιούλιο 2014 ήταν περίπου 3 και το πλήθος των ανέργων που εμφανίζετα συχνότερα στις πόλεις είναι 3.

ΠΙΝΑΚΑΣ 435

2014-ΔΕΛΤΙΑ ΑΝΕΡΓΩΝ ΕΩΣ 12ΜΗΝΩΝ- ΑΠΟ 55 ΕΤΩΝ ΚΑΙ ΑΝΩ ΙΟΥΛΙΟΣ

		Frequency	Percent	Valid Percent	Cumulative Percent
Valid	ΑΡΓΟΛΙΔΑ	288	19,0	19,0	19,0
	ΑΡΚΑΔΙΑ	197	13,0	13,0	31,9
	ΚΟΡΙΝΘΙΑ	458	30,2	30,2	62,1
	ΛΑΚΩΝΙΑ	144	9,5	9,5	71,6
	ΜΕΣΣΗΝΙΑ	432	28,4	28,4	100,0
	Total	1519	100,0	100,0	

Στο σύνολο των ανέργων απο 55 ετών και ανω Ιουλίου εως 12 μηνών το μεγαλύτερο ποσοστό εμφανίζεται στο νομό Κορινθίας με ποσοστό 30,2%.

ΠΙΝΑΚΑΣ 436

2015-ΔΕΛΤΙΑ ΑΝΕΡΓΩΝ ΑΝΩ 12ΜΗΝΩΝ- ΑΠΟ 55 ΕΤΩΝ ΚΑΙ ΑΝΩ ΙΟΥΛΙΟΣ

N	Valid	2613
	Missing	0
Mean		3,4707
Std. Error of Mean		,02532
Median		3,0000
Mode		3,00
Std. Deviation		1,29420
Variance		1,675
Range		4,00
Minimum		1,00
Maximum		5,00
Sum		9069,00
Percentiles	25	3,0000
	50	3,0000
	75	5,0000

Ο μέσος όρος των ανέργων άνω των 12 μηνών για τον Ιούλιο 2015 ήταν περίπου 3 και το πλήθος των ανέργων που εμφανίζετα συχνότερα στις πόλεις είναι 3.

ΠΙΝΑΚΑΣ 437**2015-ΔΕΛΤΙΑ ΑΝΕΡΓΩΝ ΑΝΩ 12ΜΗΝΩΝ- ΑΠΟ 55 ΕΤΩΝ ΚΑΙ ΑΝΩ ΙΟΥΛΙΟΣ**

		Frequency	Percent	Valid Percent	Cumulative Percent
Valid	ΑΡΓΟΛΙΔΑ	176	6,7	6,7	6,7
	ΑΡΚΑΔΙΑ	426	16,3	16,3	23,0
	ΚΟΡΙΝΘΙΑ	911	34,9	34,9	57,9
	ΛΑΚΩΝΙΑ	192	7,3	7,3	65,3
	ΜΕΣΣΗΝΙΑ	908	34,7	34,7	100,0
	Total	2613	100,0	100,0	

Στο σύνολο των ανέργων απο 55 ετών και ανω Ιουλίου ανω των 12 μηνών το μεγαλύτερο ποσοστό εμφανίζεται στο νομό Κορινθίας με ποσοστό 34,9%.

ΠΙΝΑΚΑΣ 438**2015-ΔΕΛΤΙΑ ΑΝΕΡΓΩΝ ΕΩΣ 12ΜΗΝΩΝ- ΑΠΟ 55 ΕΤΩΝ ΚΑΙ ΑΝΩ ΙΟΥΛΙΟΣ**

N	Valid	1368
	Missing	0
Mean		3,2836
Std. Error of Mean		,03561
Median		3,0000
Mode		3,00
Std. Deviation		1,31725
Variance		1,735
Range		4,00
Minimum		1,00
Maximum		5,00
Sum		4492,00
Percentiles	25	3,0000
	50	3,0000
	75	5,0000

Ο μέσος όρος των ανέργων έως 12 μηνών για τον Ιούλιο 2015 ήταν περίπου 3 και το πλήθος των ανέργων που εμφανίζετα συχνότερα στις πόλεις είναι 3.

ΠΙΝΑΚΑΣ 439**2015-ΔΕΛΤΙΑ ΑΝΕΡΓΩΝ ΕΩΣ 12ΜΗΝΩΝ- ΑΠΟ 55 ΕΤΩΝ ΚΑΙ ΑΝΩ ΙΟΥΛΙΟΣ**

		Frequency	Percent	Valid Percent	Cumulative Percent
Valid	ΑΡΓΟΛΙΔΑ	167	12,2	12,2	12,2
	ΑΡΚΑΔΙΑ	170	12,4	12,4	24,6
	ΚΟΡΙΝΘΙΑ	515	37,6	37,6	62,3
	ΛΑΚΩΝΙΑ	140	10,2	10,2	72,5
	ΜΕΣΣΗΝΙΑ	376	27,5	27,5	100,0
	Total	1368	100,0	100,0	

Στο σύνολο των ανέργων απο 55 ετών και ανω Ιουλίου εως 12 μηνών το μεγαλύτερο ποσοστό εμφανίζεται στο νομό Κορινθίας με ποσοστό 37,6%.

ΠΙΝΑΚΑΣ 440**2016-ΔΕΛΤΙΑ ΑΝΕΡΓΩΝ ΑΝΩ 12ΜΗΝΩΝ- ΑΠΟ 55 ΕΤΩΝ ΚΑΙ ΑΝΩ ΙΟΥΛΙΟΣ**

N	Valid	2710
	Missing	0
Mean		3,4391
Std. Error of Mean		,02549
Median		3,0000
Mode		5,00
Std. Deviation		1,32715
Variance		1,761
Range		4,00
Minimum		1,00
Maximum		5,00
Sum		9320,00
Percentiles	25	3,0000
	50	3,0000
	75	5,0000

Ο μέσος όρος των ανέργων άνω των 12 μηνών για τον Ιούλιο 2016 ήταν περίπου 3 και το πλήθος των ανέργων που εμφανίζετα συχνότερα στις πόλεις είναι 5.

ΠΙΝΑΚΑΣ 441**2016-ΔΕΛΤΙΑ ΑΝΕΡΓΩΝ ΑΝΩ 12ΜΗΝΩΝ- ΑΠΟ 55 ΕΤΩΝ ΚΑΙ ΑΝΩ ΙΟΥΛΙΟΣ**

		Frequency	Percent	Valid Percent	Cumulative Percent
Valid	ΑΡΓΟΛΙΔΑ	225	8,3	8,3	8,3
	ΑΡΚΑΔΙΑ	434	16,0	16,0	24,3
	ΚΟΡΙΝΘΙΑ	920	33,9	33,9	58,3
	ΛΑΚΩΝΙΑ	188	6,9	6,9	65,2
	ΜΕΣΣΗΝΙΑ	943	34,8	34,8	100,0
	Total	2710	100,0	100,0	

Στο σύνολο των ανέργων απο 55 ετών και ανω Ιουλίου ανω των 12 μηνών το μεγαλύτερο ποσοστό εμφανίζεται στο νομό Μεσσηνίας με ποσοστό 34,8%.

ΠΙΝΑΚΑΣ 442**2016-ΔΕΛΤΙΑ ΑΝΕΡΓΩΝ ΕΩΣ 12ΜΗΝΩΝ- ΑΠΟ 55 ΕΤΩΝ ΚΑΙ ΑΝΩ ΙΟΥΛΙΟΣ**

N	Valid	1687
	Missing	0
Mean		3,2330
Std. Error of Mean		,03488
Median		3,0000
Mode		5,00
Std. Deviation		1,43243
Variance		2,052
Range		4,00
Minimum		1,00
Maximum		5,00
Sum		5454,00
Percentiles	25	2,0000
	50	3,0000
	75	5,0000

Ο μέσος όρος των ανέργων εώς 12 μηνών για τον Ιούλιο 2016 ήταν περίπου 3 και το πλήθος των ανέργων που εμφανίζετα συχνότερα στις πόλεις είναι 5.

ΠΙΝΑΚΑΣ 443**2016-ΔΕΛΤΙΑ ΑΝΕΡΓΩΝ ΕΩΣ 12ΜΗΝΩΝ- ΑΠΟ 55 ΕΤΩΝ ΚΑΙ ΑΝΩ ΙΟΥΛΙΟΣ**

		Frequency	Percent	Valid Percent	Cumulative Percent
Valid	ΑΡΓΟΛΙΔΑ	272	16,1	16,1	16,1
	ΑΡΚΑΔΙΑ	257	15,2	15,2	31,4
	ΚΟΡΙΝΘΙΑ	470	27,9	27,9	59,2
	ΛΑΚΩΝΙΑ	182	10,8	10,8	70,0
	ΜΕΣΣΗΝΙΑ	506	30,0	30,0	100,0
	Total	1687	100,0	100,0	

Στο σύνολο των ανέργων απο 55 ετών και ανω Ιουλίου εως 12 μηνών το μεγαλύτερο ποσοστό εμφανίζεται στο νομό Μεσσηνίας με ποσοστό 30,0%.

ΠΙΝΑΚΑΣ 444**2017-ΔΕΛΤΙΑ ΑΝΕΡΓΩΝ ΑΝΩ 12ΜΗΝΩΝ- ΑΠΟ 55 ΕΤΩΝ ΚΑΙ ΑΝΩ ΙΟΥΛΙΟΣ**

N	Valid	3355
	Missing	0
Mean		3,4522
Std. Error of Mean		,02257
Median		3,0000
Mode		5,00
Std. Deviation		1,30741
Variance		1,709
Range		4,00
Minimum		1,00
Maximum		5,00
Sum		11582,00
Percentiles	25	3,0000
	50	3,0000
	75	5,0000

Ο μέσος όρος των ανέργων άνω των 12 μηνών για τον Ιούλιο 2017 ήταν περίπου 3 και το πλήθος των ανέργων που εμφανίζετα συχνότερα στις πόλεις είναι 5.

ΠΙΝΑΚΑΣ 445**2017-ΔΕΛΤΙΑ ΑΝΕΡΓΩΝ ΑΝΩ 12ΜΗΝΩΝ- ΑΠΟ 55 ΕΤΩΝ ΚΑΙ ΑΝΩ ΙΟΥΛΙΟΣ**

		Frequency	Percent	Valid Percent	Cumulative Percent
Valid	ΑΡΓΟΛΙΔΑ	258	7,7	7,7	7,7
	ΑΡΚΑΔΙΑ	535	15,9	15,9	23,6
	ΚΟΡΙΝΘΙΑ	1136	33,9	33,9	57,5
	ΛΑΚΩΝΙΑ	284	8,5	8,5	66,0
	ΜΕΣΣΗΝΙΑ	1142	34,0	34,0	100,0
	Total	3355	100,0	100,0	

Στο σύνολο των ανέργων απο 55 ετών και ανω Ιουλίου ανω των 12 μηνών το μεγαλύτερο ποσοστό εμφανίζεται στο νομό Μεσσηνίας με ποσοστό 34,0%.

ΠΙΝΑΚΑΣ 446
2017-ΔΕΛΤΙΑ ΑΝΕΡΓΩΝ ΕΩΣ
12ΜΗΝΩΝ- ΑΠΟ 55 ΕΤΩΝ
ΚΑΙ ΑΝΩ ΙΟΥΛΙΟΣ

N	Valid	1527
	Missing	0
Mean		3,4172
Std. Error of Mean		,03415
Median		3,0000
Mode		3,00
Std. Deviation		1,33441
Variance		1,781
Range		4,00
Minimum		1,00
Maximum		5,00
Sum		5218,00
Percentiles	25	3,0000
	50	3,0000
	75	5,0000

Ο μέσος όρος των ανέργων εώς 12 μηνών για τον Ιούλιο 2017 ήταν περίπου 3 και το πλήθος των ανέργων που εμφανίζετα συχνότερα στις πόλεις είναι 3.

ΠΙΝΑΚΑΣ 447
2017-ΔΕΛΤΙΑ ΑΝΕΡΓΩΝ ΕΩΣ 12ΜΗΝΩΝ- ΑΠΟ 55 ΕΤΩΝ ΚΑΙ
ΑΝΩ ΙΟΥΛΙΟΣ

		Frequency	Percent	Valid Percent	Cumulative Percent
--	--	-----------	---------	---------------	-----------------------

Valid	ΑΡΓΟΛΙΔΑ	168	11,0	11,0	11,0
	ΑΡΚΑΔΙΑ	171	11,2	11,2	22,2
	ΚΟΡΙΝΘΙΑ	542	35,5	35,5	57,7
	ΛΑΚΩΝΙΑ	148	9,7	9,7	67,4
	ΜΕΣΣΗΝΙΑ	498	32,6	32,6	100,0
	Total	1527	100,0	100,0	

Στο σύνολο των ανέργων απο 55 ετών και ανω Ιουλίου έως 12 μηνών το μεγαλύτερο ποσοστό εμφανίζεται στο νομό Κορινθίας με ποσοστό 35,5%.

ΑΝΕΡΓΟΙ ΚΑΤΑ ΦΥΛΟ:

ΑΝΤΡΕΣ ΙΑΝΟΥΑΡΙΟΣ

ΠΙΝΑΚΑΣ 448

2010-ΔΕΛΤΙΑ ΑΝΕΡΓΩΝ ΑΝΩ

12ΜΗΝΩΝ- ΑΝΤΡΕΣ

ΙΑΝΟΥΑΡΙΟΣ

N	Valid	1725
	Missing	0
Mean		3,4151
Std. Error of Mean		,03580
Median		3,0000
Mode		5,00
Std. Deviation		1,48676
Variance		2,210
Range		4,00
Minimum		1,00
Maximum		5,00
Sum		5891,00
Percentiles	25	2,0000
	50	3,0000
	75	5,0000

Ο μέσος όρος των ανέργων άνω των 12 μηνών για τον Ιανουάριο 2010 ήταν περίπου 3 και το πλήθος των ανέργων που εμφανίζετα συχνότερα στις πόλεις είναι 5.

ΠΙΝΑΚΑΣ 449

2010-ΔΕΛΤΙΑ ΑΝΕΡΓΩΝ ΑΝΩ 12ΜΗΝΩΝ- ΑΝΤΡΕΣ

ΙΑΝΟΥΑΡΙΟΣ

		Frequency	Percent	Valid Percent	Cumulative Percent
Valid	ΑΡΓΟΛΙΔΑ	284	16,5	16,5	16,5
	ΑΡΚΑΔΙΑ	199	11,5	11,5	28,0
	ΚΟΡΙΝΘΙΑ	404	23,4	23,4	51,4
	ΛΑΚΩΝΙΑ	193	11,2	11,2	62,6
	ΜΕΣΣΗΝΙΑ	645	37,4	37,4	100,0
	Total	1725	100,0	100,0	

Στο σύνολο των ανέργων άντρες Ιανουαρίου ανω των 12 μηνών το μεγαλύτερο ποσοστό εμφανίζεται στο νομό Μεσσηνίας με ποσοστό 37,4%.

ΠΙΝΑΚΑΣ 450

2010-ΔΕΛΤΙΑ ΑΝΕΡΓΩΝ ΕΩΣ

12ΜΗΝΩΝ- ΑΝΤΡΕΣ

ΙΑΝΟΥΑΡΙΟΣ

N	Valid	6166
	Missing	0
Mean		3,2378
Std. Error of Mean		,01861
Median		3,0000
Mode		5,00
Std. Deviation		1,46156
Variance		2,136
Range		4,00
Minimum		1,00
Maximum		5,00
Sum		19964,00
Percentiles	25	2,0000
	50	3,0000
	75	5,0000

Ο μέσος όρος των ανέργων έως 12 μηνών για τον Ιανουάριο 2010 ήταν περίπου 3 και το πλήθος των ανέργων που εμφανίζετα συχνότερα στις πόλεις είναι 5.

ΠΙΝΑΚΑΣ 451

2010-ΔΕΛΤΙΑ ΑΝΕΡΓΩΝ ΕΩΣ 12ΜΗΝΩΝ- ΑΝΤΡΕΣ

ΙΑΝΟΥΑΡΙΟΣ

		Frequency	Percent	Valid Percent	Cumulative Percent
--	--	-----------	---------	---------------	-----------------------

Valid	ΑΡΓΟΛΙΔΑ	1115	18,1	18,1	18,1
	ΑΡΚΑΔΙΑ	753	12,2	12,2	30,3
	ΚΟΡΙΝΘΙΑ	1777	28,8	28,8	59,1
	ΛΑΚΩΝΙΑ	593	9,6	9,6	68,7
	ΜΕΣΣΗΝΙΑ	1928	31,3	31,3	100,0
	Total	6166	100,0	100,0	

Στο σύνολο των ανέργων άντρες Ιανουαρίου έως 12 μηνών το μεγαλύτερο ποσοστό εμφανίζεται στο νομό Μεσσηνίας με ποσοστό 31,3%.

ΠΙΝΑΚΑΣ 452
2011-ΔΕΛΤΙΑ ΑΝΕΡΓΩΝ ΑΝΩ
12ΜΗΝΩΝ- ΑΝΤΡΕΣ
ΙΑΝΟΥΑΡΙΟΣ

N	Valid	2628
	Missing	0
Mean		3,4037
Std. Error of Mean		,02827
Median		3,0000
Mode		5,00
Std. Deviation		1,44939
Variance		2,101
Range		4,00
Minimum		1,00
Maximum		5,00
Sum		8945,00
Percentiles	25	2,0000
	50	3,0000
	75	5,0000

Ο μέσος όρος των ανέργων άνω των 12 μηνών για τον Ιανουάριο 2011 ήταν περίπου 3 και το πλήθος των ανέργων που εμφανίζεται συχνότερα στις πόλεις είναι 5.

ΠΙΝΑΚΑΣ 453
2011-ΔΕΛΤΙΑ ΑΝΕΡΓΩΝ ΑΝΩ 12ΜΗΝΩΝ- ΑΝΤΡΕΣ
ΙΑΝΟΥΑΡΙΟΣ

		Frequency	Percent	Valid Percent	Cumulative Percent
Valid	ΑΡΓΟΛΙΔΑ	382	14,5	14,5	14,5
	ΑΡΚΑΔΙΑ	338	12,9	12,9	27,4

ΚΟΡΙΝΘΙΑ	704	26,8	26,8	54,2
ΛΑΚΩΝΙΑ	245	9,3	9,3	63,5
ΜΕΣΣΗΝΙΑ	959	36,5	36,5	100,0
Total	2628	100,0	100,0	

Στο σύνολο των ανέργων άντρες Ιανουαρίου ανω των 12 μηνών το μεγαλύτερο ποσοστό εμφανίζεται στο νομό Μεσσηνίας με ποσοστό 36,5%.

ΠΙΝΑΚΑΣ 454
2011-ΔΕΛΤΙΑ ΑΝΕΡΓΩΝ ΕΩΣ
12ΜΗΝΩΝ- ΑΝΤΡΕΣ
ΙΑΝΟΥΑΡΙΟΣ

N	Valid	8027
	Missing	0
Mean		3,2044
Std. Error of Mean		,01638
Median		3,0000
Mode		5,00
Std. Deviation		1,46772
Variance		2,154
Range		4,00
Minimum		1,00
Maximum		5,00
Sum		25722,00
Percentiles	25	2,0000
	50	3,0000
	75	5,0000

Ο μέσος όρος των ανέργων έως 12 μηνών για τον Ιανουάριο 2011 ήταν περίπου 3 και το πλήθος των ανέργων που εμφανίζεται συχνότερα στις πόλεις είναι 5.

ΠΙΝΑΚΑΣ 455
2011-ΔΕΛΤΙΑ ΑΝΕΡΓΩΝ ΕΩΣ 12ΜΗΝΩΝ- ΑΝΤΡΕΣ
ΙΑΝΟΥΑΡΙΟΣ

		Frequency	Percent	Valid Percent	Cumulative Percent
Valid	ΑΡΓΟΛΙΔΑ	1459	18,2	18,2	18,2
	ΑΡΚΑΔΙΑ	1144	14,3	14,3	32,4
	ΚΟΡΙΝΘΙΑ	2192	27,3	27,3	59,7
	ΛΑΚΩΝΙΑ	761	9,5	9,5	69,2

ΜΕΣΣΗΝΙΑ	2471	30,8	30,8	100,0
Total	8027	100,0	100,0	

Στο σύνολο των ανέργων άντρες Ιανουαρίου έως 12 μηνών το μεγαλύτερο ποσοστό εμφανίζεται στο νομό Μεσσηνίας με ποσοστό 30,8%.

ΠΙΝΑΚΑΣ 456

2012-ΔΕΛΤΙΑ ΑΝΕΡΓΩΝ ΑΝΩ

12ΜΗΝΩΝ- ΑΝΤΡΕΣ

ΙΑΝΟΥΑΡΙΟΣ

N	Valid	3869
	Missing	0
Mean		3,3502
Std. Error of Mean		,02309
Median		3,0000
Mode		5,00
Std. Deviation		1,43602
Variance		2,062
Range		4,00
Minimum		1,00
Maximum		5,00
Sum		12962,00
Percentiles	25	2,0000
	50	3,0000
	75	5,0000

Ο μέσος όρος των ανέργων άνω των 12 μηνών για τον Ιανουάριο 2012 ήταν περίπου 3 και το πλήθος των ανέργων που εμφανίζετα συχνότερα στις πόλεις είναι 5.

ΠΙΝΑΚΑΣ 457

2012-ΔΕΛΤΙΑ ΑΝΕΡΓΩΝ ΑΝΩ 12ΜΗΝΩΝ- ΑΝΤΡΕΣ

ΙΑΝΟΥΑΡΙΟΣ

		Frequency	Percent	Valid Percent	Cumulative Percent
Valid	ΑΡΓΟΛΙΔΑ	564	14,6	14,6	14,6
	ΑΡΚΑΔΙΑ	520	13,4	13,4	28,0
	ΚΟΡΙΝΘΙΑ	1118	28,9	28,9	56,9
	ΛΑΚΩΝΙΑ	331	8,6	8,6	65,5
	ΜΕΣΣΗΝΙΑ	1336	34,5	34,5	100,0
	Total	3869	100,0	100,0	

Στο σύνολο των ανέργων άντρες Ιανουαρίου ανω των 12 μηνών το μεγαλύτερο ποσοστό εμφανίζεται στο νομό Μεσσηνίας με ποσοστό 34,5%.

ΠΙΝΑΚΑΣ 458
2012-ΔΕΛΤΙΑ ΑΝΕΡΓΩΝ ΕΩΣ
12ΜΗΝΩΝ- ΑΝΤΡΕΣ
ΙΑΝΟΥΑΡΙΟΣ

N	Valid	8889
	Missing	0
Mean		3,1514
Std. Error of Mean		,01508
Median		3,0000
Mode		3,00
Std. Deviation		1,42192
Variance		2,022
Range		4,00
Minimum		1,00
Maximum		5,00
Sum		28013,00
Percentiles	25	2,0000
	50	3,0000
	75	5,0000

Ο μέσος όρος των ανέργων έως 12 μηνών για τον Ιανουάριο 2012 ήταν περίπου 3 και το πλήθος των ανέργων που εμφανίζετα συχνότερα στις πόλεις είναι 3.

ΠΙΝΑΚΑΣ 459
2012-ΔΕΛΤΙΑ ΑΝΕΡΓΩΝ ΕΩΣ 12ΜΗΝΩΝ- ΑΝΤΡΕΣ
ΙΑΝΟΥΑΡΙΟΣ

		Frequency	Percent	Valid Percent	Cumulative Percent
Valid	ΑΡΓΟΛΙΔΑ	1415	15,9	15,9	15,9
	ΑΡΚΑΔΙΑ	1628	18,3	18,3	34,2
	ΚΟΡΙΝΘΙΑ	2583	29,1	29,1	63,3
	ΛΑΚΩΝΙΑ	722	8,1	8,1	71,4
	ΜΕΣΣΗΝΙΑ	2541	28,6	28,6	100,0
Total		8889	100,0	100,0	

Στο σύνολο των ανέργων άντρες Ιανουαρίου εως 12 μηνών το μεγαλύτερο ποσοστό εμφανίζεται στο νομό Κορινθίας με ποσοστό 29,1%.

ΠΙΝΑΚΑΣ 460
2013-ΔΕΛΤΙΑ ΑΝΕΡΓΩΝ ΑΝΩ
12ΜΗΝΩΝ- ΑΝΤΡΕΣ
ΙΑΝΟΥΑΡΙΟΣ

N	Valid	5018
	Missing	0
Mean		3,3852
Std. Error of Mean		,02005
Median		3,0000
Mode		5,00
Std. Deviation		1,42001
Variance		2,016
Range		4,00
Minimum		1,00
Maximum		5,00
Sum		16987,00
Percentiles	25	2,0000
	50	3,0000
	75	5,0000

Ο μέσος όρος των ανέργων άνω των 12 μηνών για τον Ιανουάριο 2013 ήταν περίπου 3 και το πλήθος των ανέργων που εμφανίζετα συχνότερα στις πόλεις είναι 5.

ΠΙΝΑΚΑΣ 461
2013-ΔΕΛΤΙΑ ΑΝΕΡΓΩΝ ΑΝΩ 12ΜΗΝΩΝ- ΑΝΤΡΕΣ
ΙΑΝΟΥΑΡΙΟΣ

		Frequency	Percent	Valid Percent	Cumulative Percent
Valid	ΑΡΓΟΛΙΔΑ	665	13,3	13,3	13,3
	ΑΡΚΑΔΙΑ	680	13,6	13,6	26,8
	ΚΟΡΙΝΘΙΑ	1519	30,3	30,3	57,1
	ΛΑΚΩΝΙΑ	365	7,3	7,3	64,3
	ΜΕΣΣΗΝΙΑ	1789	35,7	35,7	100,0
	Total	5018	100,0	100,0	

Στο σύνολο των ανέργων άντρες Ιανουαρίου άνω των 12 μηνών το μεγαλύτερο ποσοστό εμφανίζεται στο νομό Μεσσηνίας με ποσοστό 35,7%.

ΠΙΝΑΚΑΣ 462
2013-ΔΕΛΤΙΑ ΑΝΕΡΓΩΝ ΕΩΣ
12ΜΗΝΩΝ- ΑΝΤΡΕΣ
ΙΑΝΟΥΑΡΙΟΣ

N	Valid	9830
	Missing	0
Mean		3,2674
Std. Error of Mean		,01416
Median		3,0000
Mode		5,00
Std. Deviation		1,40432
Variance		1,972
Range		4,00
Minimum		1,00
Maximum		5,00
Sum		32119,00
Percentiles	25	2,0000
	50	3,0000
	75	5,0000

Ο μέσος όρος των ανέργων έως 12 μηνών για τον Ιανουάριο 2013 ήταν περίπου 3 και το πλήθος των ανέργων που εμφανίζετα συχνότερα στις πόλεις είναι 5.

ΠΙΝΑΚΑΣ 463
2013-ΔΕΛΤΙΑ ΑΝΕΡΓΩΝ ΕΩΣ 12ΜΗΝΩΝ- ΑΝΤΡΕΣ
ΙΑΝΟΥΑΡΙΟΣ

		Frequency	Percent	Valid Percent	Cumulative Percent
Valid	ΑΡΓΟΛΙΔΑ	1390	14,1	14,1	14,1
	ΑΡΚΑΔΙΑ	1585	16,1	16,1	30,3
	ΚΟΡΙΝΘΙΑ	2835	28,8	28,8	59,1
	ΛΑΚΩΝΙΑ	1046	10,6	10,6	69,7
	ΜΕΣΣΗΝΙΑ	2974	30,3	30,3	100,0
	Total	9830	100,0	100,0	

Στο σύνολο των ανέργων άντρες Ιανουαρίου εως 12 μηνών το μεγαλύτερο ποσοστό εμφανίζεται στο νομό Μεσσηνίας με ποσοστό 30,3%.

ΠΙΝΑΚΑΣ 464
2014-ΔΕΛΤΙΑ ΑΝΕΡΓΩΝ ΑΝΩ
12ΜΗΝΩΝ- ΑΝΤΡΕΣ
ΙΑΝΟΥΑΡΙΟΣ

N	Valid	6451
	Missing	0
Mean		3,3945
Std. Error of Mean		,01746
Median		3,0000
Mode		5,00
Std. Deviation		1,40238
Variance		1,967
Range		4,00
Minimum		1,00
Maximum		5,00
Sum		21898,00
Percentiles	25	2,0000
	50	3,0000
	75	5,0000

Ο μέσος όρος των ανέργων άνω των 12 μηνών για τον Ιανουάριο 2014 ήταν περίπου 3 και το πλήθος των ανέργων που εμφανίζετα συχνότερα στις πόλεις είναι 5.

ΠΙΝΑΚΑΣ 465
2014-ΔΕΛΤΙΑ ΑΝΕΡΓΩΝ ΑΝΩ 12ΜΗΝΩΝ- ΑΝΤΡΕΣ
ΙΑΝΟΥΑΡΙΟΣ

		Frequency	Percent	Valid Percent	Cumulative Percent
Valid	ΑΡΓΟΛΙΔΑ	791	12,3	12,3	12,3
	ΑΡΚΑΔΙΑ	928	14,4	14,4	26,6
	ΚΟΡΙΝΘΙΑ	1948	30,2	30,2	56,8
	ΛΑΚΩΝΙΑ	513	8,0	8,0	64,8
	ΜΕΣΣΗΝΙΑ	2271	35,2	35,2	100,0
	Total	6451	100,0	100,0	

Στο σύνολο των ανέργων άντρες Ιανουαρίου άνω των 12 μηνών το μεγαλύτερο ποσοστό εμφανίζεται στο νομό Μεσσηνίας με ποσοστό 35,2%.

ΠΙΝΑΚΑΣ 466
2014-ΔΕΛΤΙΑ ΑΝΕΡΓΩΝ ΕΩΣ
12ΜΗΝΩΝ- ΑΝΤΡΕΣ
ΙΑΝΟΥΑΡΙΟΣ

N	Valid	8114
	Missing	0
Mean		3,2340
Std. Error of Mean		,01596
Median		3,0000
Mode		5,00
Std. Deviation		1,43741
Variance		2,066
Range		4,00
Minimum		1,00
Maximum		5,00
Sum		26241,00
Percentiles	25	2,0000
	50	3,0000
	75	5,0000

Ο μέσος όρος των ανέργων έως 12 μηνών για τον Ιανουάριο 2014 ήταν περίπου 3 και το πλήθος των ανέργων που εμφανίζετα συχνότερα στις πόλεις είναι 5.

ΠΙΝΑΚΑΣ 467
2014-ΔΕΛΤΙΑ ΑΝΕΡΓΩΝ ΕΩΣ 12ΜΗΝΩΝ- ΑΝΤΡΕΣ
ΙΑΝΟΥΑΡΙΟΣ

		Frequency	Percent	Valid Percent	Cumulative Percent
Valid	ΑΡΓΟΛΙΔΑ	1282	15,8	15,8	15,8
	ΑΡΚΑΔΙΑ	1345	16,6	16,6	32,4
	ΚΟΡΙΝΘΙΑ	2142	26,4	26,4	58,8
	ΛΑΚΩΝΙΑ	882	10,9	10,9	69,6
	ΜΕΣΣΗΝΙΑ	2463	30,4	30,4	100,0
	Total	8114	100,0	100,0	

Στο σύνολο των ανέργων άντρες Ιανουαρίου εως 12 μηνών το μεγαλύτερο ποσοστό εμφανίζεται στο νομό Μεσσηνίας με ποσοστό 30,4%.

ΠΙΝΑΚΑΣ 468
2015-ΔΕΛΤΙΑ ΑΝΕΡΓΩΝ ΑΝΩ
12ΜΗΝΩΝ- ΑΝΤΡΕΣ
ΙΑΝΟΥΑΡΙΟΣ

N	Valid	6652
	Missing	0
Mean		3,3644
Std. Error of Mean		,01716
Median		3,0000
Mode		5,00
Std. Deviation		1,39929
Variance		1,958
Range		4,00
Minimum		1,00
Maximum		5,00
Sum		22380,00
Percentiles	25	2,0000
	50	3,0000
	75	5,0000

Ο μέσος όρος των ανέργων άνω των 12 μηνών για τον Ιανουάριο 2015 ήταν περίπου 3 και το πλήθος των ανέργων που εμφανίζετα συχνότερα στις πόλεις είναι 5.

ΠΙΝΑΚΑΣ 469
2015-ΔΕΛΤΙΑ ΑΝΕΡΓΩΝ ΑΝΩ 12ΜΗΝΩΝ- ΑΝΤΡΕΣ
ΙΑΝΟΥΑΡΙΟΣ

		Frequency	Percent	Valid Percent	Cumulative Percent
Valid	ΑΡΓΟΛΙΔΑ	819	12,3	12,3	12,3
	ΑΡΚΑΔΙΑ	1034	15,5	15,5	27,9
	ΚΟΡΙΝΘΙΑ	1953	29,4	29,4	57,2
	ΛΑΚΩΝΙΑ	596	9,0	9,0	66,2
	ΜΕΣΣΗΝΙΑ	2250	33,8	33,8	100,0
	Total	6652	100,0	100,0	

Στο σύνολο των ανέργων άντρες Ιανουαρίου άνω των 12 μηνών το μεγαλύτερο ποσοστό εμφανίζεται στο νομό Μεσσηνίας με ποσοστό 33,8%.

ΠΙΝΑΚΑΣ 470
2015-ΔΕΛΤΙΑ ΑΝΕΡΓΩΝ ΕΩΣ
12ΜΗΝΩΝ- ΑΝΤΡΕΣ
ΙΑΝΟΥΑΡΙΟΣ

N	Valid	6906
	Missing	0
Mean		3,2699
Std. Error of Mean		,01711
Median		3,0000
Mode		5,00
Std. Deviation		1,42161
Variance		2,021
Range		4,00
Minimum		1,00
Maximum		5,00
Sum		22582,00
Percentiles	25	2,0000
	50	3,0000
	75	5,0000

Ο μέσος όρος των ανέργων έως 12 μηνών για τον Ιανουάριο 2015 ήταν περίπου 3 και το πλήθος των ανέργων που εμφανίζετα συχνότερα στις πόλεις είναι 5.

ΠΙΝΑΚΑΣ 471
2015-ΔΕΛΤΙΑ ΑΝΕΡΓΩΝ ΕΩΣ 12ΜΗΝΩΝ- ΑΝΤΡΕΣ
ΙΑΝΟΥΑΡΙΟΣ

		Frequency	Percent	Valid Percent	Cumulative Percent
Valid	ΑΡΓΟΛΙΔΑ	999	14,5	14,5	14,5
	ΑΡΚΑΔΙΑ	1213	17,6	17,6	32,0
	ΚΟΡΙΝΘΙΑ	1706	24,7	24,7	56,7
	ΛΑΚΩΝΙΑ	901	13,0	13,0	69,8
	ΜΕΣΣΗΝΙΑ	2087	30,2	30,2	100,0
	Total	6906	100,0	100,0	

Στο σύνολο των ανέργων άντρες Ιανουαρίου εως 12 μηνών το μεγαλύτερο ποσοστό εμφανίζεται στο νομό Μεσσηνίας με ποσοστό 30,2%.

ΠΙΝΑΚΑΣ 472
2016-ΔΕΛΤΙΑ ΑΝΕΡΓΩΝ ΑΝΩ
12ΜΗΝΩΝ- ΑΝΤΡΕΣ
ΙΑΝΟΥΑΡΙΟΣ

N	Valid	6056
	Missing	0
Mean		3,3504
Std. Error of Mean		,01787
Median		3,0000
Mode		5,00
Std. Deviation		1,39069
Variance		1,934
Range		4,00
Minimum		1,00
Maximum		5,00
Sum		20290,00
Percentiles	25	2,0000
	50	3,0000
	75	5,0000

Ο μέσος όρος των ανέργων άνω των 12 μηνών για τον Ιανουάριο 2016 ήταν περίπου 3 και το πλήθος των ανέργων που εμφανίζετα συχνότερα στις πόλεις είναι 5.

ΠΙΝΑΚΑΣ 473
2016-ΔΕΛΤΙΑ ΑΝΕΡΓΩΝ ΑΝΩ 12ΜΗΝΩΝ- ΑΝΤΡΕΣ
ΙΑΝΟΥΑΡΙΟΣ

		Frequency	Percent	Valid Percent	Cumulative Percent
Valid	ΑΡΓΟΛΙΔΑ	741	12,2	12,2	12,2
	ΑΡΚΑΔΙΑ	945	15,6	15,6	27,8
	ΚΟΡΙΝΘΙΑ	1819	30,0	30,0	57,9
	ΛΑΚΩΝΙΑ	553	9,1	9,1	67,0
	ΜΕΣΣΗΝΙΑ	1998	33,0	33,0	100,0
	Total	6056	100,0	100,0	

Στο σύνολο των ανέργων άντρες Ιανουαρίου άνω των 12 μηνών το μεγαλύτερο ποσοστό εμφανίζεται στο νομό Μεσσηνίας με ποσοστό 33,0%.

ΠΙΝΑΚΑΣ 474
2016-ΔΕΛΤΙΑ ΑΝΕΡΓΩΝ ΕΩΣ
12ΜΗΝΩΝ- ΑΝΤΡΕΣ
ΙΑΝΟΥΑΡΙΟΣ

N	Valid	6934
	Missing	0
Mean		3,3277
Std. Error of Mean		,01712
Median		3,0000
Mode		5,00
Std. Deviation		1,42537
Variance		2,032
Range		4,00
Minimum		1,00
Maximum		5,00
Sum		23074,00
Percentiles	25	2,0000
	50	3,0000
	75	5,0000

Ο μέσος όρος των ανέργων έως 12 μηνών για τον Ιανουάριο 2016 ήταν περίπου 3 και το πλήθος των ανέργων που εμφανίζετα συχνότερα στις πόλεις είναι 5.

ΠΙΝΑΚΑΣ 475
2016-ΔΕΛΤΙΑ ΑΝΕΡΓΩΝ ΕΩΣ 12ΜΗΝΩΝ- ΑΝΤΡΕΣ
ΙΑΝΟΥΑΡΙΟΣ

		Frequency	Percent	Valid Percent	Cumulative Percent
Valid	ΑΡΓΟΛΙΔΑ	957	13,8	13,8	13,8
	ΑΡΚΑΔΙΑ	1175	16,9	16,9	30,7
	ΚΟΡΙΝΘΙΑ	1674	24,1	24,1	54,9
	ΛΑΚΩΝΙΑ	895	12,9	12,9	67,8
	ΜΕΣΣΗΝΙΑ	2233	32,2	32,2	100,0
	Total	6934	100,0	100,0	

Στο σύνολο των ανέργων άντρες Ιανουαρίου εως 12 μηνών το μεγαλύτερο ποσοστό εμφανίζεται στο νομό Μεσσηνίας με ποσοστό 32,2%.

ΠΙΝΑΚΑΣ 476
2017-ΔΕΛΤΙΑ ΑΝΕΡΓΩΝ ΑΝΩ
12ΜΗΝΩΝ- ΑΝΤΡΕΣ
ΙΑΝΟΥΑΡΙΟΣ

N	Valid	6375
	Missing	0
Mean		3,3129
Std. Error of Mean		,01763
Median		3,0000
Mode		5,00
Std. Deviation		1,40780
Variance		1,982
Range		4,00
Minimum		1,00
Maximum		5,00
Sum		21120,00
Percentiles	25	2,0000
	50	3,0000
	75	5,0000

Ο μέσος όρος των ανέργων άνω των 12 μηνών για τον Ιανουάριο 2017 ήταν περίπου 3 και το πλήθος των ανέργων που εμφανίζετα συχνότερα στις πόλεις είναι 5.

ΠΙΝΑΚΑΣ 477
2017-ΔΕΛΤΙΑ ΑΝΕΡΓΩΝ ΑΝΩ 12ΜΗΝΩΝ- ΑΝΤΡΕΣ
ΙΑΝΟΥΑΡΙΟΣ

		Frequency	Percent	Valid Percent	Cumulative Percent
Valid	ΑΡΓΟΛΙΔΑ	853	13,4	13,4	13,4
	ΑΡΚΑΔΙΑ	1013	15,9	15,9	29,3
	ΚΟΡΙΝΘΙΑ	1854	29,1	29,1	58,4
	ΛΑΚΩΝΙΑ	596	9,3	9,3	67,7
	ΜΕΣΣΗΝΙΑ	2059	32,3	32,3	100,0
	Total	6375	100,0	100,0	

Στο σύνολο των ανέργων άντρες Ιανουαρίου άνω των 12 μηνών το μεγαλύτερο ποσοστό εμφανίζεται στο νομό Μεσσηνίας με ποσοστό 32,3%.

ΠΙΝΑΚΑΣ 478
2017-ΔΕΛΤΙΑ ΑΝΕΡΓΩΝ ΕΩΣ
12ΜΗΝΩΝ- ΑΝΤΡΕΣ
ΙΑΝΟΥΑΡΙΟΣ

N	Valid	5696
	Missing	0
Mean		3,4263
Std. Error of Mean		,01831
Median		3,0000
Mode		5,00
Std. Deviation		1,38213
Variance		1,910
Range		4,00
Minimum		1,00
Maximum		5,00
Sum		19516,00
Percentiles	25	2,0000
	50	3,0000
	75	5,0000

Ο μέσος όρος των ανέργων έως 12 μηνών για τον Ιανουάριο 2017 ήταν περίπου 3 και το πλήθος των ανέργων που εμφανίζετα συχνότερα στις πόλεις είναι 5.

ΠΙΝΑΚΑΣ 479
2017-ΔΕΛΤΙΑ ΑΝΕΡΓΩΝ ΕΩΣ 12ΜΗΝΩΝ- ΑΝΤΡΕΣ
ΙΑΝΟΥΑΡΙΟΣ

		Frequency	Percent	Valid Percent	Cumulative Percent
Valid	ΑΡΓΟΛΙΔΑ	634	11,1	11,1	11,1
	ΑΡΚΑΔΙΑ	875	15,4	15,4	26,5
	ΚΟΡΙΝΘΙΑ	1582	27,8	27,8	54,3
	ΛΑΚΩΝΙΑ	639	11,2	11,2	65,5
	ΜΕΣΣΗΝΙΑ	1966	34,5	34,5	100,0
	Total	5696	100,0	100,0	

Στο σύνολο των ανέργων άντρες Ιανουαρίου εως 12 μηνών το μεγαλύτερο ποσοστό εμφανίζεται στο νομό Μεσσηνίας με ποσοστό 34,5%.

ΑΝΤΡΕΣ ΙΟΥΛΙΟΣ

ΠΙΝΑΚΑΣ 480

2010-ΔΕΛΤΙΑ ΑΝΕΡΓΩΝ ΑΝΩ 12ΜΗΝΩΝ- ΑΝΤΡΕΣ ΙΟΥΛΙΟΣ

N	Valid	1458
	Missing	0
Mean		3,3347
Std. Error of Mean		,03869
Median		3,0000
Mode		5,00
Std. Deviation		1,47751
Variance		2,183
Range		4,00
Minimum		1,00
Maximum		5,00
Sum		4862,00
Percentiles	25	2,0000
	50	3,0000
	75	5,0000

Ο μέσος όρος των ανέργων άνω των 12 μηνών για τον Ιούλιο 2010 ήταν περίπου 3 και το πλήθος των ανέργων που εμφανίζετα συχνότερα στις πόλεις είναι 5.

ΠΙΝΑΚΑΣ 481

2010-ΔΕΛΤΙΑ ΑΝΕΡΓΩΝ ΑΝΩ 12ΜΗΝΩΝ- ΑΝΤΡΕΣ ΙΟΥΛΙΟΣ

		Frequency	Percent	Valid Percent	Cumulative Percent
Valid	ΑΡΓΟΛΙΔΑ	245	16,8	16,8	16,8
	ΑΡΚΑΔΙΑ	186	12,8	12,8	29,6
	ΚΟΡΙΝΘΙΑ	370	25,4	25,4	54,9
	ΛΑΚΩΝΙΑ	150	10,3	10,3	65,2
	ΜΕΣΣΗΝΙΑ	507	34,8	34,8	100,0
	Total	1458	100,0	100,0	

Στο σύνολο των ανέργων άντρες Ιουλίου άνω των 12 μηνών το μεγαλύτερο ποσοστό εμφανίζεται στο νομό Μεσσηνίας με ποσοστό 34,8%.

ΠΙΝΑΚΑΣ 482
2010-ΔΕΛΤΙΑ ΑΝΕΡΓΩΝ ΕΩΣ
12ΜΗΝΩΝ- ΑΝΤΡΕΣ
ΙΟΥΛΙΟΣ

N	Valid	7459
	Missing	0
Mean		3,2937
Std. Error of Mean		,01651
Median		3,0000
Mode		5,00
Std. Deviation		1,42552
Variance		2,032
Range		4,00
Minimum		1,00
Maximum		5,00
Sum		24568,00
Percentiles	25	2,0000
	50	3,0000
	75	5,0000

Ο μέσος όρος των ανέργων έως 12 μηνών για τον Ιούλιο 2010 ήταν περίπου 3 και το πλήθος των ανέργων που εμφανίζεται συχνότερα στις πόλεις είναι 5.

ΠΙΝΑΚΑΣ 483
2010-ΔΕΛΤΙΑ ΑΝΕΡΓΩΝ ΕΩΣ 12ΜΗΝΩΝ- ΑΝΤΡΕΣ ΙΟΥΛΙΟΣ

		Frequency	Percent	Valid Percent	Cumulative Percent
Valid	ΑΡΓΟΛΙΔΑ	1155	15,5	15,5	15,5
	ΑΡΚΑΔΙΑ	993	13,3	13,3	28,8
	ΚΟΡΙΝΘΙΑ	2163	29,0	29,0	57,8
	ΛΑΚΩΝΙΑ	802	10,8	10,8	68,5
	ΜΕΣΣΗΝΙΑ	2346	31,5	31,5	100,0
	Total	7459	100,0	100,0	

Στο σύνολο των ανέργων άντρες Ιουλίου έως 12 μηνών το μεγαλύτερο ποσοστό εμφανίζεται στο νομό Μεσσηνίας με ποσοστό 31,5%.

ΠΙΝΑΚΑΣ 484
2011-ΔΕΛΤΙΑ ΑΝΕΡΓΩΝ ΑΝΩ
12ΜΗΝΩΝ- ΑΝΤΡΕΣ
ΙΟΥΛΙΟΣ

N	Valid	2412
	Missing	0
Mean		3,4063
Std. Error of Mean		,02961
Median		3,0000
Mode		5,00
Std. Deviation		1,45438
Variance		2,115
Range		4,00
Minimum		1,00
Maximum		5,00
Sum		8216,00
Percentiles	25	2,0000
	50	3,0000
	75	5,0000

Ο μέσος όρος των ανέργων άνω των 12 μηνών για τον Ιούλιο 2011 ήταν περίπου 3 και το πλήθος των ανέργων που εμφανίζετα συχνότερα στις πόλεις είναι 5.

ΠΙΝΑΚΑΣ 485
2011-ΔΕΛΤΙΑ ΑΝΕΡΓΩΝ ΑΝΩ 12ΜΗΝΩΝ- ΑΝΤΡΕΣ ΙΟΥΛΙΟΣ

		Frequency	Percent	Valid Percent	Cumulative Percent
Valid	ΑΡΓΟΛΙΔΑ	363	15,0	15,0	15,0
	ΑΡΚΑΔΙΑ	291	12,1	12,1	27,1
	ΚΟΡΙΝΘΙΑ	640	26,5	26,5	53,6
	ΛΑΚΩΝΙΑ	239	9,9	9,9	63,6
	ΜΕΣΣΗΝΙΑ	879	36,4	36,4	100,0
	Total	2412	100,0	100,0	

Στο σύνολο των ανέργων άντρες Ιουλίου άνω των 12 μηνών το μεγαλύτερο ποσοστό εμφανίζεται στο νομό Μεσσηνίας με ποσοστό 36,4%.

ΠΙΝΑΚΑΣ 486
2011-ΔΕΛΤΙΑ ΑΝΕΡΓΩΝ ΕΩΣ
12ΜΗΝΩΝ- ΑΝΤΡΕΣ
ΙΟΥΛΙΟΣ

N	Valid	8170
	Missing	0
Mean		3,2613
Std. Error of Mean		,01576
Median		3,0000
Mode		5,00
Std. Deviation		1,42470
Variance		2,030
Range		4,00
Minimum		1,00
Maximum		5,00
Sum		26645,00
Percentiles	25	2,0000
	50	3,0000
	75	5,0000

Ο μέσος όρος των ανέργων έως 12 μηνών για τον Ιούλιο 2011 ήταν περίπου 3 και το πλήθος των ανέργων που εμφανίζετα συχνότερα στις πόλεις είναι 5.

ΠΙΝΑΚΑΣ 487
2011-ΔΕΛΤΙΑ ΑΝΕΡΓΩΝ ΕΩΣ 12ΜΗΝΩΝ- ΑΝΤΡΕΣ ΙΟΥΛΙΟΣ

		Frequency	Percent	Valid Percent	Cumulative Percent
Valid	ΑΡΓΟΛΙΔΑ	1253	15,3	15,3	15,3
	ΑΡΚΑΔΙΑ	1221	14,9	14,9	30,3
	ΚΟΡΙΝΘΙΑ	2356	28,8	28,8	59,1
	ΛΑΚΩΝΙΑ	818	10,0	10,0	69,1
	ΜΕΣΣΗΝΙΑ	2522	30,9	30,9	100,0
	Total	8170	100,0	100,0	

Στο σύνολο των ανέργων άντρες Ιουλίου εως 12 μηνών το μεγαλύτερο ποσοστό εμφανίζεται στο νομό Μεσσηνίας με ποσοστό 30,9%.

ΠΙΝΑΚΑΣ 488
2012-ΔΕΛΤΙΑ ΑΝΕΡΓΩΝ ΑΝΩ
12ΜΗΝΩΝ- ΑΝΤΡΕΣ
ΙΟΥΛΙΟΣ

N	Valid	3244
	Missing	0
Mean		3,4057
Std. Error of Mean		,02507
Median		3,0000
Mode		5,00
Std. Deviation		1,42790
Variance		2,039
Range		4,00
Minimum		1,00
Maximum		5,00
Sum		11048,00
Percentiles	25	2,0000
	50	3,0000
	75	5,0000

Ο μέσος όρος των ανέργων άνω των 12 μηνών για τον Ιούλιο 2012 ήταν περίπου 3 και το πλήθος των ανέργων που εμφανίζετα συχνότερα στις πόλεις είναι 5.

ΠΙΝΑΚΑΣ 489
2012-ΔΕΛΤΙΑ ΑΝΕΡΓΩΝ ΑΝΩ 12ΜΗΝΩΝ- ΑΝΤΡΕΣ ΙΟΥΛΙΟΣ

		Frequency	Percent	Valid Percent	Cumulative Percent
Valid	ΑΡΓΟΛΙΔΑ	442	13,6	13,6	13,6
	ΑΡΚΑΔΙΑ	422	13,0	13,0	26,6
	ΚΟΡΙΝΘΙΑ	925	28,5	28,5	55,1
	ΛΑΚΩΝΙΑ	288	8,9	8,9	64,0
	ΜΕΣΣΗΝΙΑ	1167	36,0	36,0	100,0
	Total	3244	100,0	100,0	

Στο σύνολο των ανέργων άντρες Ιουλίου άνω των 12 μηνών το μεγαλύτερο ποσοστό εμφανίζεται στο νομό Μεσσηνίας με ποσοστό 36,0%.

ΠΙΝΑΚΑΣ 490
2012-ΔΕΛΤΙΑ ΑΝΕΡΓΩΝ ΕΩΣ
12ΜΗΝΩΝ- ΑΝΤΡΕΣ
ΙΟΥΛΙΟΣ

N	Valid	9058
	Missing	0
Mean		3,1845
Std. Error of Mean		,01494
Median		3,0000
Mode		3,00
Std. Deviation		1,42226
Variance		2,023
Range		4,00
Minimum		1,00
Maximum		5,00
Sum		28845,00
Percentiles	25	2,0000
	50	3,0000
	75	5,0000

Ο μέσος όρος των ανέργων έως 12 μηνών για τον Ιούλιο 2012 ήταν περίπου 3 και το πλήθος των ανέργων που εμφανίζετα συχνότερα στις πόλεις είναι 3.

ΠΙΝΑΚΑΣ 491
2012-ΔΕΛΤΙΑ ΑΝΕΡΓΩΝ ΕΩΣ 12ΜΗΝΩΝ- ΑΝΤΡΕΣ ΙΟΥΛΙΟΣ

		Frequency	Percent	Valid Percent	Cumulative Percent
Valid	ΑΡΓΟΛΙΔΑ	1464	16,2	16,2	16,2
	ΑΡΚΑΔΙΑ	1476	16,3	16,3	32,5
	ΚΟΡΙΝΘΙΑ	2654	29,3	29,3	61,8
	ΛΑΚΩΝΙΑ	853	9,4	9,4	71,2
	ΜΕΣΣΗΝΙΑ	2611	28,8	28,8	100,0
	Total	9058	100,0	100,0	

Στο σύνολο των ανέργων άντρες Ιουλίου εως 12 μηνών το μεγαλύτερο ποσοστό εμφανίζεται στο νομό Κορινθίας με ποσοστό 29,3%.

ΠΙΝΑΚΑΣ 492
2013-ΔΕΛΤΙΑ ΑΝΕΡΓΩΝ ΑΝΩ
12ΜΗΝΩΝ- ΑΝΤΡΕΣ
ΙΟΥΛΙΟΣ

N	Valid	4190
	Missing	0
Mean		3,0105
Std. Error of Mean		,01800
Median		3,0000
Mode		3,00
Std. Deviation		1,16501
Variance		1,357
Range		4,00
Minimum		1,00
Maximum		5,00
Sum		12614,00
Percentiles	25	2,0000
	50	3,0000
	75	4,0000

Ο μέσος όρος των ανέργων άνω των 12 μηνών για τον Ιούλιο 2013 ήταν περίπου 3 και το πλήθος των ανέργων που εμφανίζετα συχνότερα στις πόλεις είναι 3.

ΠΙΝΑΚΑΣ 493
2013-ΔΕΛΤΙΑ ΑΝΕΡΓΩΝ ΑΝΩ 12ΜΗΝΩΝ- ΑΝΤΡΕΣ ΙΟΥΛΙΟΣ

		Frequency	Percent	Valid Percent	Cumulative Percent
Valid	ΑΡΓΟΛΙΔΑ	587	14,0	14,0	14,0
	ΑΡΚΑΔΙΑ	559	13,3	13,3	27,4
	ΚΟΡΙΝΘΙΑ	1768	42,2	42,2	69,5
	ΛΑΚΩΝΙΑ	775	18,5	18,5	88,0
	ΜΕΣΣΗΝΙΑ	501	12,0	12,0	100,0
	Total	4190	100,0	100,0	

Στο σύνολο των ανέργων άντρες Ιουλίου άνω των 12 μηνών το μεγαλύτερο ποσοστό εμφανίζεται στο νομό Κορινθίας με ποσοστό 42,2%.

ΠΙΝΑΚΑΣ 494
2013-ΔΕΛΤΙΑ ΑΝΕΡΓΩΝ ΕΩΣ
12ΜΗΝΩΝ- ΑΝΤΡΕΣ
ΙΟΥΛΙΟΣ

N	Valid	9518
	Missing	0
Mean		3,2984
Std. Error of Mean		,01421
Median		3,0000
Mode		5,00
Std. Deviation		1,38609
Variance		1,921
Range		4,00
Minimum		1,00
Maximum		5,00
Sum		31394,00
Percentiles	25	2,0000
	50	3,0000
	75	5,0000

Ο μέσος όρος των ανέργων έως 12 μηνών για τον Ιούλιο 2013 ήταν περίπου 3 και το πλήθος των ανέργων που εμφανίζετα συχνότερα στις πόλεις είναι 5.

ΠΙΝΑΚΑΣ 495

2013-ΔΕΛΤΙΑ ΑΝΕΡΓΩΝ ΕΩΣ 12ΜΗΝΩΝ- ΑΝΤΡΕΣ ΙΟΥΛΙΟΣ

		Frequency	Percent	Valid Percent	Cumulative Percent
Valid	ΑΡΓΟΛΙΔΑ	1215	12,8	12,8	12,8
	ΑΡΚΑΔΙΑ	1553	16,3	16,3	29,1
	ΚΟΡΙΝΘΙΑ	2875	30,2	30,2	59,3
	ΛΑΚΩΝΙΑ	927	9,7	9,7	69,0
	ΜΕΣΣΗΝΙΑ	2948	31,0	31,0	100,0
	Total	9518	100,0	100,0	

Στο σύνολο των ανέργων άντρες Ιουλίου εως 12 μηνών το μεγαλύτερο ποσοστό εμφανίζεται στο νομό Μεσσηνίας με ποσοστό 31,0%.

ΠΙΝΑΚΑΣ 496

2014-ΔΕΛΤΙΑ ΑΝΕΡΓΩΝ ΑΝΩ 12ΜΗΝΩΝ- ΑΝΤΡΕΣ ΙΟΥΛΙΟΣ

N	Valid	5798
	Missing	0
Mean		3,4283

Std. Error of Mean		,01842
Median		3,0000
Mode		5,00
Std. Deviation		1,40268
Variance		1,968
Range		4,00
Minimum		1,00
Maximum		5,00
Sum		19877,00
Percentiles	25	2,0000
	50	3,0000
	75	5,0000

Ο μέσος όρος των ανέργων άνω των 12 μηνών για τον Ιούλιο 2014 ήταν περίπου 3 και το πλήθος των ανέργων που εμφανίζετα συχνότερα στις πόλεις είναι 5.

ΠΙΝΑΚΑΣ 497

2014-ΔΕΛΤΙΑ ΑΝΕΡΓΩΝ ΑΝΩ 12ΜΗΝΩΝ- ΑΝΤΡΕΣ ΙΟΥΛΙΟΣ

		Frequency	Percent	Valid Percent	Cumulative Percent
Valid	ΑΡΓΟΛΙΔΑ	705	12,2	12,2	12,2
	ΑΡΚΑΔΙΑ	770	13,3	13,3	25,4
	ΚΟΡΙΝΘΙΑ	1768	30,5	30,5	55,9
	ΛΑΚΩΝΙΑ	447	7,7	7,7	63,6
	ΜΕΣΣΗΝΙΑ	2108	36,4	36,4	100,0
	Total	5798	100,0	100,0	

Στο σύνολο των ανέργων άντρες Ιουλίου άνω των 12 μηνών το μεγαλύτερο ποσοστό εμφανίζεται στο νομό Μεσσηνίας με ποσοστό 36,4%.

ΠΙΝΑΚΑΣ 498

2014-ΔΕΛΤΙΑ ΑΝΕΡΓΩΝ ΕΩΣ 12ΜΗΝΩΝ- ΑΝΤΡΕΣ ΙΟΥΛΙΟΣ

N	Valid	9254
	Missing	0
Mean		3,2542
Std. Error of Mean		,01432
Median		3,0000
Mode		3,00
Std. Deviation		1,37729

Variance		1,897
Range		4,00
Minimum		1,00
Maximum		5,00
Sum		30114,00
Percentiles	25	2,0000
	50	3,0000
	75	5,0000

Ο μέσος όρος των ανέργων έως 12 μηνών για τον Ιούλιο 2014 ήταν περίπου 3 και το πλήθος των ανέργων που εμφανίζετα συχνότερα στις πόλεις είναι 3.

ΠΙΝΑΚΑΣ 499

2014-ΔΕΛΤΙΑ ΑΝΕΡΓΩΝ ΕΩΣ 12ΜΗΝΩΝ- ΑΝΤΡΕΣ ΙΟΥΛΙΟΣ

		Frequency	Percent	Valid Percent	Cumulative Percent
Valid	ΑΡΓΟΛΙΔΑ	1236	13,4	13,4	13,4
	ΑΡΚΑΔΙΑ	1560	16,9	16,9	30,2
	ΚΟΡΙΝΘΙΑ	2705	29,2	29,2	59,4
	ΛΑΚΩΝΙΑ	1122	12,1	12,1	71,6
	ΜΕΣΣΗΝΙΑ	2631	28,4	28,4	100,0
	Total	9254	100,0	100,0	

Στο σύνολο των ανέργων άντρες Ιουλίου έως 12 μηνών το μεγαλύτερο ποσοστό εμφανίζεται στο νομό Κορινθίας με ποσοστό 29,2%.

ΠΙΝΑΚΑΣ 500

2015-ΔΕΛΤΙΑ ΑΝΕΡΓΩΝ ΑΝΩ

12ΜΗΝΩΝ- ΑΝΤΡΕΣ

ΙΟΥΛΙΟΣ

N	Valid	6764
	Missing	0
Mean		3,3501
Std. Error of Mean		,01702
Median		3,0000
Mode		5,00
Std. Deviation		1,39955
Variance		1,959
Range		4,00
Minimum		1,00

Maximum		5,00
Sum		22660,00
Percentiles	25	2,0000
	50	3,0000
	75	5,0000

Ο μέσος όρος των ανέργων άνω των 12 μηνών για τον Ιούλιο 2015 ήταν περίπου 3 και το πλήθος των ανέργων που εμφανίζετα συχνότερα στις πόλεις είναι 5.

ΠΙΝΑΚΑΣ 501
2015-ΔΕΛΤΙΑ ΑΝΕΡΓΩΝ ΑΝΩ 12ΜΗΝΩΝ-ΧΩΡΙΣ
ΕΚΠΑΙΔΕΥΣΗ

		Frequency	Percent	Valid Percent	Cumulative Percent
Valid	ΑΡΓΟΛΙΔΑ	865	12,8	12,8	12,8
	ΑΡΚΑΔΙΑ	998	14,8	14,8	27,5
	ΚΟΡΙΝΘΙΑ	2066	30,5	30,5	58,1
	ΛΑΚΩΝΙΑ	574	8,5	8,5	66,6
	ΜΕΣΣΗΝΙΑ	2261	33,4	33,4	100,0
	Total	6764	100,0	100,0	

Στο σύνολο των ανέργων άντρες Ιουλίου άνω των 12 μηνών το μεγαλύτερο ποσοστό εμφανίζεται στο νομό Μεσσηνίας με ποσοστό 33,4%.

ΠΙΝΑΚΑΣ 502
2015-ΔΕΛΤΙΑ ΑΝΕΡΓΩΝ ΕΩΣ
12ΜΗΝΩΝ- ΑΝΤΡΕΣ
ΙΟΥΛΙΟΣ

N	Valid	8288
	Missing	0
Mean		3,2710
Std. Error of Mean		,01556
Median		3,0000
Mode		5,00
Std. Deviation		1,41623
Variance		2,006
Range		4,00
Minimum		1,00
Maximum		5,00
Sum		27110,00
Percentiles	25	2,0000

50	3,0000
75	5,0000

Ο μέσος όρος των ανέργων έως 12 μηνών για τον Ιούλιο 2015 ήταν περίπου 3 και το πλήθος των ανέργων που εμφανίζετα συχνότερα στις πόλεις είναι 5.

ΠΙΝΑΚΑΣ 503

2015-ΔΕΛΤΙΑ ΑΝΕΡΓΩΝ ΕΩΣ 12ΜΗΝΩΝ- ΑΝΤΡΕΣ ΙΟΥΛΙΟΣ

		Frequency	Percent	Valid Percent	Cumulative Percent
Valid	ΑΡΓΟΛΙΔΑ	1219	14,7	14,7	14,7
	ΑΡΚΑΔΙΑ	1337	16,1	16,1	30,8
	ΚΟΡΙΝΘΙΑ	2209	26,7	26,7	57,5
	ΛΑΚΩΝΙΑ	1025	12,4	12,4	69,9
	ΜΕΣΣΗΝΙΑ	2498	30,1	30,1	100,0
	Total	8288	100,0	100,0	

Στο σύνολο των ανέργων άντρες Ιουλίου εως 12 μηνών το μεγαλύτερο ποσοστό εμφανίζεται στο νομό Μεσσηνίας με ποσοστό 30,1%.

ΠΙΝΑΚΑΣ 504

2016-ΔΕΛΤΙΑ ΑΝΕΡΓΩΝ ΑΝΩ 12ΜΗΝΩΝ- ΑΝΤΡΕΣ ΙΟΥΛΙΟΣ

N	Valid	6338
	Missing	0
Mean		3,3482
Std. Error of Mean		,01746
Median		3,0000
Mode		5,00
Std. Deviation		1,39004
Variance		1,932
Range		4,00
Minimum		1,00
Maximum		5,00
Sum		21221,00
Percentiles	25	2,0000
	50	3,0000
	75	5,0000

Ο μέσος όρος των ανέργων άνω των 12 μηνών για τον Ιούλιο 2016 ήταν περίπου 3 και το πλήθος των ανέργων που εμφανίζετα συχνότερα στις πόλεις είναι 5.

ΠΙΝΑΚΑΣ 505

2016-ΔΕΛΤΙΑ ΑΝΕΡΓΩΝ ΑΝΩ 12ΜΗΝΩΝ- ΑΝΤΡΕΣ ΙΟΥΛΙΟΣ

		Frequency	Percent	Valid Percent	Cumulative Percent
Valid	ΑΡΓΟΛΙΔΑ	780	12,3	12,3	12,3
	ΑΡΚΑΔΙΑ	975	15,4	15,4	27,7
	ΚΟΡΙΝΘΙΑ	1929	30,4	30,4	58,1
	ΛΑΚΩΝΙΑ	566	8,9	8,9	67,1
	ΜΕΣΣΗΝΙΑ	2088	32,9	32,9	100,0
	Total	6338	100,0	100,0	

Στο σύνολο των ανέργων άντρες Ιουλίου άνω των 12 μηνών το μεγαλύτερο ποσοστό εμφανίζεται στο νομό Μεσσηνίας με ποσοστό 32,9%.

ΠΙΝΑΚΑΣ 506

2016-ΔΕΛΤΙΑ ΑΝΕΡΓΩΝ ΕΩΣ

12ΜΗΝΩΝ- ΑΝΤΡΕΣ

ΙΟΥΛΙΟΣ

N	Valid	7754
	Missing	0
Mean		3,4623
Std. Error of Mean		,01520
Median		3,0000
Mode		5,00
Std. Deviation		1,33847
Variance		1,792
Range		4,00
Minimum		1,00
Maximum		5,00
Sum		26847,00
Percentiles	25	2,0000
	50	3,0000
	75	5,0000

Ο μέσος όρος των ανέργων εώς 12 μηνών για τον Ιούλιο 2016 ήταν περίπου 3 και το πλήθος των ανέργων που εμφανίζετα συχνότερα στις πόλεις είναι 5.

ΠΙΝΑΚΑΣ 507**2016-ΔΕΛΤΙΑ ΑΝΕΡΓΩΝ ΕΩΣ 12ΜΗΝΩΝ- ΑΝΤΡΕΣ ΙΟΥΛΙΟΣ**

		Frequency	Percent	Valid Percent	Cumulative Percent
Valid	ΑΡΓΟΛΙΔΑ	719	9,3	9,3	9,3
	ΑΡΚΑΔΙΑ	1251	16,1	16,1	25,4
	ΚΟΡΙΝΘΙΑ	2083	26,9	26,9	52,3
	ΛΑΚΩΝΙΑ	1128	14,5	14,5	66,8
	ΜΕΣΣΗΝΙΑ	2573	33,2	33,2	100,0
	Total	7754	100,0	100,0	

Στο σύνολο των ανέργων άντρες Ιουλίου έως 12 μηνών το μεγαλύτερο ποσοστό εμφανίζεται στο νομό Μεσσηνίας με ποσοστό 33,2%.

ΠΙΝΑΚΑΣ 508**2017-ΔΕΛΤΙΑ ΑΝΕΡΓΩΝ ΑΝΩ
12ΜΗΝΩΝ- ΑΝΤΡΕΣ
ΙΟΥΛΙΟΣ**

N	Valid	6804
	Missing	0
Mean		3,3264
Std. Error of Mean		,01690
Median		3,0000
Mode		5,00
Std. Deviation		1,39380
Variance		1,943
Range		4,00
Minimum		1,00
Maximum		5,00
Sum		22633,00
Percentiles	25	2,0000
	50	3,0000
	75	5,0000

Ο μέσος όρος των ανέργων άνω των 12 μηνών για τον Ιούλιο 2017 ήταν περίπου 3 και το πλήθος των ανέργων που εμφανίζετα συχνότερα στις πόλεις είναι 5.

ΠΙΝΑΚΑΣ 509**2017-ΔΕΛΤΙΑ ΑΝΕΡΓΩΝ ΑΝΩ 12ΜΗΝΩΝ- ΑΝΤΡΕΣ ΙΟΥΛΙΟΣ**

		Frequency	Percent	Valid Percent	Cumulative Percent
--	--	-----------	---------	---------------	-----------------------

Valid	ΑΡΓΟΛΙΔΑ	882	13,0	13,0	13,0
	ΑΡΚΑΔΙΑ	1049	15,4	15,4	28,4
	ΚΟΡΙΝΘΙΑ	2004	29,5	29,5	57,8
	ΛΑΚΩΝΙΑ	704	10,3	10,3	68,2
	ΜΕΣΣΗΝΙΑ	2165	31,8	31,8	100,0
	Total	6804	100,0	100,0	

Στο σύνολο των ανέργων άντρες Ιουλίου ανω των 12 μηνών το μεγαλύτερο ποσοστό εμφανίζεται στο νομό Μεσσηνίας με ποσοστό 31,8%.

ΠΙΝΑΚΑΣ 510
2017-ΔΕΛΤΙΑ ΑΝΕΡΓΩΝ ΕΩΣ
12ΜΗΝΩΝ- ΑΝΤΡΕΣ
ΙΟΥΛΙΟΣ

N	Valid	7697
	Missing	0
Mean		3,4716
Std. Error of Mean		,01594
Median		3,0000
Mode		5,00
Std. Deviation		1,39869
Variance		1,956
Range		4,00
Minimum		1,00
Maximum		5,00
Sum		26721,00
Percentiles	25	2,0000
	50	3,0000
	75	5,0000

Ο μέσος όρος των ανέργων εώς 12 μηνών για τον Ιούλιο 2017 ήταν περίπου 3 και το πλήθος των ανέργων που εμφανίζετα συχνότερα στις πόλεις είναι 5.

ΠΙΝΑΚΑΣ 511
2017-ΔΕΛΤΙΑ ΑΝΕΡΓΩΝ ΕΩΣ 12ΜΗΝΩΝ- ΑΝΤΡΕΣ ΙΟΥΛΙΟΣ

		Frequency	Percent	Valid Percent	Cumulative Percent
Valid	ΑΡΓΟΛΙΔΑ	833	10,8	10,8	10,8
	ΑΡΚΑΔΙΑ	1242	16,1	16,1	27,0
	ΚΟΡΙΝΘΙΑ	1912	24,8	24,8	51,8

ΛΑΚΩΝΙΑ	882	11,5	11,5	63,3
ΜΕΣΣΗΝΙΑ	2828	36,7	36,7	100,0
Total	7697	100,0	100,0	

Στο σύνολο των ανέργων άντρες Ιουλίου έως 12 μηνών το μεγαλύτερο ποσοστό εμφανίζεται στο νομό Μεσσηνίας με ποσοστό 36,7%.

ΓΥΝΑΙΚΕΣ ΙΑΝΟΥΑΡΙΟΣ

ΠΙΝΑΚΑΣ 512

2010-ΔΕΛΤΙΑ ΑΝΕΡΓΩΝ ΑΝΩ 12ΜΗΝΩΝ- ΓΥΝΑΙΚΕΣ ΙΑΝΟΥΑΡΙΟΣ

N	Valid	4474
	Missing	0
Mean		3,3304
Std. Error of Mean		,02167
Median		3,0000
Mode		5,00
Std. Deviation		1,44917
Variance		2,100
Range		4,00
Minimum		1,00
Maximum		5,00
Sum		14900,00
Percentiles	25	2,0000
	50	3,0000
	75	5,0000

Ο μέσος όρος των ανέργων άνω των 12 μηνών για τον Ιανουάριο 2010 ήταν περίπου 3 και το πλήθος των ανέργων που εμφανίζετα συχνότερα στις πόλεις είναι 5.

ΠΙΝΑΚΑΣ 513

2010-ΔΕΛΤΙΑ ΑΝΕΡΓΩΝ ΑΝΩ 12ΜΗΝΩΝ- ΓΥΝΑΙΚΕΣ ΙΑΝΟΥΑΡΙΟΣ

		Frequency	Percent	Valid Percent	Cumulative Percent
Valid	ΑΡΓΟΛΙΔΑ	636	14,2	14,2	14,2
	ΑΡΚΑΔΙΑ	887	19,8	19,8	34,0
	ΚΟΡΙΝΘΙΑ	721	16,1	16,1	50,2
	ΛΑΚΩΝΙΑ	823	18,4	18,4	68,6
	ΜΕΣΣΗΝΙΑ	1407	31,4	31,4	100,0
	Total		4474	100,0	100,0

Στο σύνολο των ανέργων γυναίκες Ιανουαρίου ανω των 12 μηνών το μεγαλύτερο ποσοστό εμφανίζεται στο νομό Μεσσηνίας με ποσοστό 31,4%.

ΠΙΝΑΚΑΣ 514
2010-ΔΕΛΤΙΑ ΑΝΕΡΓΩΝ ΕΩΣ
12ΜΗΝΩΝ- ΓΥΝΑΙΚΕΣ
ΙΑΝΟΥΑΡΙΟΣ

N	Valid	9710
	Missing	0
Mean		3,2778
Std. Error of Mean		,01430
Median		3,0000
Mode		3,00
Std. Deviation		1,40939
Variance		1,986
Range		4,00
Minimum		1,00
Maximum		5,00
Sum		31827,00
Percentiles	25	2,0000
	50	3,0000
	75	5,0000

Ο μέσος όρος των ανέργων έως 12 μηνών για τον Ιανουάριο 2010 ήταν περίπου 3 και το πλήθος των ανέργων που εμφανίζετα συχνότερα στις πόλεις είναι 3.

ΠΙΝΑΚΑΣ 515
2010-ΔΕΛΤΙΑ ΑΝΕΡΓΩΝ ΕΩΣ 12ΜΗΝΩΝ- ΓΥΝΑΙΚΕΣ
ΙΑΝΟΥΑΡΙΟΣ

		Frequency	Percent	Valid Percent	Cumulative Percent
Valid	ΑΡΓΟΛΙΔΑ	1462	15,1	15,1	15,1
	ΑΡΚΑΔΙΑ	1310	13,5	13,5	28,5
	ΚΟΡΙΝΘΙΑ	2980	30,7	30,7	59,2
	ΛΑΚΩΝΙΑ	985	10,1	10,1	69,4
	ΜΕΣΣΗΝΙΑ	2973	30,6	30,6	100,0
	Total		9710	100,0	100,0

Στο σύνολο των ανέργων γυναίκες Ιανουαρίου έως 12 μηνών το μεγαλύτερο ποσοστό εμφανίζεται στο νομό Κορινθίας με ποσοστό 30,7%.

ΠΙΝΑΚΑΣ 516

2011-ΔΕΛΤΙΑ ΑΝΕΡΓΩΝ ΑΝΩ

12ΜΗΝΩΝ- ΓΥΝΑΙΚΕΣ

ΙΑΝΟΥΑΡΙΟΣ

N	Valid	6248
	Missing	0
Mean		3,2913
Std. Error of Mean		,01809
Median		3,0000
Mode		5,00
Std. Deviation		1,42963
Variance		2,044
Range		4,00
Minimum		1,00
Maximum		5,00
Sum		20564,00
Percentiles	25	2,0000
	50	3,0000
	75	5,0000

Ο μέσος όρος των ανέργων άνω των 12 μηνών για τον Ιανουάριο 2011 ήταν περίπου 3 και το πλήθος των ανέργων που εμφανίζετα συχνότερα στις πόλεις είναι 5.

ΠΙΝΑΚΑΣ 517

2011-ΔΕΛΤΙΑ ΑΝΕΡΓΩΝ ΑΝΩ 12ΜΗΝΩΝ- ΓΥΝΑΙΚΕΣ

ΙΑΝΟΥΑΡΙΟΣ

		Frequency	Percent	Valid Percent	Cumulative Percent
Valid	ΑΡΓΟΛΙΔΑ	855	13,7	13,7	13,7
	ΑΡΚΑΔΙΑ	1171	18,7	18,7	32,4
	ΚΟΡΙΝΘΙΑ	1524	24,4	24,4	56,8
	ΛΑΚΩΝΙΑ	695	11,1	11,1	67,9
	ΜΕΣΣΗΝΙΑ	2003	32,1	32,1	100,0
	Total	6248	100,0	100,0	

Στο σύνολο των ανέργων γυναίκες Ιανουαρίου άνω των 12 μηνών το μεγαλύτερο ποσοστό εμφανίζεται στο νομό Μεσσηνίας με ποσοστό 32,1%.

ΠΙΝΑΚΑΣ 518
2011-ΔΕΛΤΙΑ ΑΝΕΡΓΩΝ ΕΩΣ
12ΜΗΝΩΝ- ΓΥΝΑΙΚΕΣ
ΙΑΝΟΥΑΡΙΟΣ

N	Valid	751
	Missing	0
Mean		2,6272
Std. Error of Mean		,04974
Median		3,0000
Mode		1,00
Std. Deviation		1,36314
Variance		1,858
Range		4,00
Minimum		1,00
Maximum		5,00
Sum		1973,00
Percentiles	25	1,0000
	50	3,0000
	75	4,0000

Ο μέσος όρος των ανέργων έως 12 μηνών για τον Ιανουάριο 2011 ήταν περίπου 2 και το πλήθος των ανέργων που εμφανίζετα συχνότερα στις πόλεις είναι 1.

ΠΙΝΑΚΑΣ 519
2011-ΔΕΛΤΙΑ ΑΝΕΡΓΩΝ ΕΩΣ 12ΜΗΝΩΝ- ΓΥΝΑΙΚΕΣ
ΙΑΝΟΥΑΡΙΟΣ

		Frequency	Percent	Valid Percent	Cumulative Percent
Valid	ΑΡΓΟΛΙΔΑ	216	28,8	28,8	28,8
	ΑΡΚΑΔΙΑ	154	20,5	20,5	49,3
	ΚΟΡΙΝΘΙΑ	162	21,6	21,6	70,8
	ΛΑΚΩΝΙΑ	132	17,6	17,6	88,4
	ΜΕΣΣΗΝΙΑ	87	11,6	11,6	100,0
Total		751	100,0	100,0	

Στο σύνολο των ανέργων γυναίκες Ιανουαρίου εως 12 μηνών το μεγαλύτερο ποσοστό εμφανίζεται στο νομό Κορινθίας με ποσοστό 21,6%.

ΠΙΝΑΚΑΣ 520
2012-ΔΕΛΤΙΑ ΑΝΕΡΓΩΝ ΑΝΩ
12ΜΗΝΩΝ- ΓΥΝΑΙΚΕΣ
ΙΑΝΟΥΑΡΙΟΣ

N	Valid	7262
	Missing	0
Mean		3,2824
Std. Error of Mean		,01665
Median		3,0000
Mode		5,00
Std. Deviation		1,41906
Variance		2,014
Range		4,00
Minimum		1,00
Maximum		5,00
Sum		23837,00
Percentiles	25	2,0000
	50	3,0000
	75	5,0000

Ο μέσος όρος των ανέργων άνω των 12 μηνών για τον Ιανουάριο 2012 ήταν περίπου 3 και το πλήθος των ανέργων που εμφανίζετα συχνότερα στις πόλεις είναι 5.

ΠΙΝΑΚΑΣ 521
2012-ΔΕΛΤΙΑ ΑΝΕΡΓΩΝ ΑΝΩ 12ΜΗΝΩΝ- ΓΥΝΑΙΚΕΣ
ΙΑΝΟΥΑΡΙΟΣ

		Frequency	Percent	Valid Percent	Cumulative Percent
Valid	ΑΡΓΟΛΙΔΑ	952	13,1	13,1	13,1
	ΑΡΚΑΔΙΑ	1416	19,5	19,5	32,6
	ΚΟΡΙΝΘΙΑ	1826	25,1	25,1	57,8
	ΛΑΚΩΝΙΑ	765	10,5	10,5	68,3
	ΜΕΣΣΗΝΙΑ	2303	31,7	31,7	100,0
Total		7262	100,0	100,0	

Στο σύνολο των ανέργων γυναίκες Ιανουαρίου άνω των 12 μηνών το μεγαλύτερο ποσοστό εμφανίζεται στο νομό Μεσσηνίας με ποσοστό 31,7%.

ΠΙΝΑΚΑΣ 522
2012-ΔΕΛΤΙΑ ΑΝΕΡΓΩΝ ΕΩΣ
12ΜΗΝΩΝ- ΓΥΝΑΙΚΕΣ
ΙΑΝΟΥΑΡΙΟΣ

N	Valid	9591
	Missing	0
Mean		3,2191
Std. Error of Mean		,01446
Median		3,0000
Mode		3,00
Std. Deviation		1,41660
Variance		2,007
Range		4,00
Minimum		1,00
Maximum		5,00
Sum		30874,00
Percentiles	25	2,0000
	50	3,0000
	75	5,0000

Ο μέσος όρος των ανέργων έως 12 μηνών για τον Ιανουάριο 2012 ήταν περίπου 3 και το πλήθος των ανέργων που εμφανίζετα συχνότερα στις πόλεις είναι 3.

ΠΙΝΑΚΑΣ 523
2012-ΔΕΛΤΙΑ ΑΝΕΡΓΩΝ ΕΩΣ 12ΜΗΝΩΝ- ΓΥΝΑΙΚΕΣ
ΙΑΝΟΥΑΡΙΟΣ

		Frequency	Percent	Valid Percent	Cumulative Percent
Valid	ΑΡΓΟΛΙΔΑ	1533	16,0	16,0	16,0
	ΑΡΚΑΔΙΑ	1418	14,8	14,8	30,8
	ΚΟΡΙΝΘΙΑ	2840	29,6	29,6	60,4
	ΛΑΚΩΝΙΑ	1015	10,6	10,6	71,0
	ΜΕΣΣΗΝΙΑ	2785	29,0	29,0	100,0
	Total	9591	100,0	100,0	

Στο σύνολο των ανέργων γυναίκες Ιανουαρίου εως 12 μηνών το μεγαλύτερο ποσοστό εμφανίζεται στο νομό Κορινθίας με ποσοστό 29,6%.

ΠΙΝΑΚΑΣ 524
2013-ΔΕΛΤΙΑ ΑΝΕΡΓΩΝ ΑΝΩ
12ΜΗΝΩΝ- ΓΥΝΑΙΚΕΣ
ΙΑΝΟΥΑΡΙΟΣ

N	Valid	7619
	Missing	0
Mean		3,3003
Std. Error of Mean		,01622
Median		3,0000
Mode		5,00
Std. Deviation		1,41555
Variance		2,004
Range		4,00
Minimum		1,00
Maximum		5,00
Sum		25145,00
Percentiles	25	2,0000
	50	3,0000
	75	5,0000

Ο μέσος όρος των ανέργων άνω των 12 μηνών για τον Ιανουάριο 2013 ήταν περίπου 3 και το πλήθος των ανέργων που εμφανίζετα συχνότερα στις πόλεις είναι 5.

ΠΙΝΑΚΑΣ 525
2013-ΔΕΛΤΙΑ ΑΝΕΡΓΩΝ ΑΝΩ 12ΜΗΝΩΝ- ΓΥΝΑΙΚΕΣ
ΙΑΝΟΥΑΡΙΟΣ

		Frequency	Percent	Valid Percent	Cumulative Percent
Valid	ΑΡΓΟΛΙΔΑ	1031	13,5	13,5	13,5
	ΑΡΚΑΔΙΑ	1314	17,2	17,2	30,8
	ΚΟΡΙΝΘΙΑ	2035	26,7	26,7	57,5
	ΛΑΚΩΝΙΑ	814	10,7	10,7	68,2
	ΜΕΣΣΗΝΙΑ	2425	31,8	31,8	100,0
	Total	7619	100,0	100,0	

Στο σύνολο των ανέργων γυναίκες Ιανουαρίου ανω των 12 μηνών το μεγαλύτερο ποσοστό εμφανίζεται στο νομό Μεσσηνίας με ποσοστό 31,8%.

ΠΙΝΑΚΑΣ 526
2013-ΔΕΛΤΙΑ ΑΝΕΡΓΩΝ ΕΩΣ
12ΜΗΝΩΝ- ΓΥΝΑΙΚΕΣ
ΙΑΝΟΥΑΡΙΟΣ

N	Valid	11392
	Missing	0
Mean		3,3466
Std. Error of Mean		,01297
Median		3,0000
Mode		5,00
Std. Deviation		1,38442
Variance		1,917
Range		4,00
Minimum		1,00
Maximum		5,00
Sum		38125,00
Percentiles	25	2,0000
	50	3,0000
	75	5,0000

Ο μέσος όρος των ανέργων έως 12 μηνών για τον Ιανουάριο 2013 ήταν περίπου 3 και το πλήθος των ανέργων που εμφανίζετα συχνότερα στις πόλεις είναι 5.

ΠΙΝΑΚΑΣ 527
2013-ΔΕΛΤΙΑ ΑΝΕΡΓΩΝ ΕΩΣ 12ΜΗΝΩΝ- ΓΥΝΑΙΚΕΣ
ΙΑΝΟΥΑΡΙΟΣ

		Frequency	Percent	Valid Percent	Cumulative Percent
Valid	ΑΡΓΟΛΙΔΑ	1420	12,5	12,5	12,5
	ΑΡΚΑΔΙΑ	1700	14,9	14,9	27,4
	ΚΟΡΙΝΘΙΑ	3449	30,3	30,3	57,7
	ΛΑΚΩΝΙΑ	1157	10,2	10,2	67,8
	ΜΕΣΣΗΝΙΑ	3666	32,2	32,2	100,0
	Total	11392	100,0	100,0	

Στο σύνολο των ανέργων γυναίκες Ιανουαρίου εως 12 μηνών το μεγαλύτερο ποσοστό εμφανίζεται στο νομό Μεσσηνίας με ποσοστό 32,2%.

ΠΙΝΑΚΑΣ 528
2014-ΔΕΛΤΙΑ ΑΝΕΡΓΩΝ ΑΝΩ
12ΜΗΝΩΝ- ΓΥΝΑΙΚΕΣ
ΙΑΝΟΥΑΡΙΟΣ

N	Valid	9905
	Missing	0
Mean		3,3403
Std. Error of Mean		,01402
Median		3,0000
Mode		5,00
Std. Deviation		1,39516
Variance		1,946
Range		4,00
Minimum		1,00
Maximum		5,00
Sum		33086,00
Percentiles	25	2,0000
	50	3,0000
	75	5,0000

Ο μέσος όρος των ανέργων άνω των 12 μηνών για τον Ιανουάριο 2014 ήταν περίπου 3 και το πλήθος των ανέργων που εμφανίζετα συχνότερα στις πόλεις είναι 5.

ΠΙΝΑΚΑΣ 529
2014-ΔΕΛΤΙΑ ΑΝΕΡΓΩΝ ΑΝΩ 12ΜΗΝΩΝ- ΓΥΝΑΙΚΕΣ
ΙΑΝΟΥΑΡΙΟΣ

		Frequency	Percent	Valid Percent	Cumulative Percent
Valid	ΑΡΓΟΛΙΔΑ	1185	12,0	12,0	12,0
	ΑΡΚΑΔΙΑ	1724	17,4	17,4	29,4
	ΚΟΡΙΝΘΙΑ	2779	28,1	28,1	57,4
	ΛΑΚΩΝΙΑ	969	9,8	9,8	67,2
	ΜΕΣΣΗΝΙΑ	3248	32,8	32,8	100,0
	Total	9905	100,0	100,0	

Στο σύνολο των ανέργων γυναίκες Ιανουαρίου άνω των 12 μηνών το μεγαλύτερο ποσοστό εμφανίζεται στο νομό Μεσσηνίας με ποσοστό 32,8%.

ΠΙΝΑΚΑΣ 530
2014-ΔΕΛΤΙΑ ΑΝΕΡΓΩΝ ΕΩΣ
12ΜΗΝΩΝ- ΓΥΝΑΙΚΕΣ
ΙΑΝΟΥΑΡΙΟΣ

N	Valid	11076
	Missing	0
Mean		3,2988
Std. Error of Mean		,01302
Median		3,0000
Mode		3,00
Std. Deviation		1,37052
Variance		1,878
Range		4,00
Minimum		1,00
Maximum		5,00
Sum		36537,00
Percentiles	25	2,0000
	50	3,0000
	75	5,0000

Ο μέσος όρος των ανέργων εώς 12 μηνών για τον Ιανουάριο 2014 ήταν περίπου 3 και το πλήθος των ανέργων που εμφανίζετα συχνότερα στις πόλεις είναι 3.

ΠΙΝΑΚΑΣ 531
2014-ΔΕΛΤΙΑ ΑΝΕΡΓΩΝ ΕΩΣ 12ΜΗΝΩΝ- ΓΥΝΑΙΚΕΣ
ΙΑΝΟΥΑΡΙΟΣ

		Frequency	Percent	Valid Percent	Cumulative Percent
Valid	ΑΡΓΟΛΙΔΑ	1460	13,2	13,2	13,2
	ΑΡΚΑΔΙΑ	1627	14,7	14,7	27,9
	ΚΟΡΙΝΘΙΑ	3367	30,4	30,4	58,3
	ΛΑΚΩΝΙΑ	1388	12,5	12,5	70,8
	ΜΕΣΣΗΝΙΑ	3234	29,2	29,2	100,0
	Total	11076	100,0	100,0	

Στο σύνολο των ανέργων γυναίκες Ιανουαρίου εως 12 μηνών το μεγαλύτερο ποσοστό εμφανίζεται στο νομό Κορινθίας με ποσοστό 30,4%.

ΠΙΝΑΚΑΣ 532
2015-ΔΕΛΤΙΑ ΑΝΕΡΓΩΝ ΑΝΩ
12ΜΗΝΩΝ- ΓΥΝΑΙΚΕΣ
ΙΑΝΟΥΑΡΙΟΣ

N	Valid	11910
	Missing	0
Mean		3,3122
Std. Error of Mean		,01278
Median		3,0000
Mode		5,00
Std. Deviation		1,39524
Variance		1,947
Range		4,00
Minimum		1,00
Maximum		5,00
Sum		39448,00
Percentiles	25	2,0000
	50	3,0000
	75	5,0000

Ο μέσος όρος των ανέργων άνω των 12 μηνών για τον Ιανουάριο 2015 ήταν περίπου 3 και το πλήθος των ανέργων που εμφανίζετα συχνότερα στις πόλεις είναι 5.

ΠΙΝΑΚΑΣ 533

2015-ΔΕΛΤΙΑ ΑΝΕΡΓΩΝ ΑΝΩ 12ΜΗΝΩΝ- ΓΥΝΑΙΚΕΣ ΙΑΝΟΥΑΡΙΟΣ

		Frequency	Percent	Valid Percent	Cumulative Percent
Valid	ΑΡΓΟΛΙΔΑ	1478	12,4	12,4	12,4
	ΑΡΚΑΔΙΑ	2108	17,7	17,7	30,1
	ΚΟΡΙΝΘΙΑ	3313	27,8	27,8	57,9
	ΛΑΚΩΝΙΑ	1240	10,4	10,4	68,3
	ΜΕΣΣΗΝΙΑ	3771	31,7	31,7	100,0
	Total	11910	100,0	100,0	

Στο σύνολο των ανέργων γυναίκες Ιανουαρίου ανω των 12 μηνών το μεγαλύτερο ποσοστό εμφανίζεται στο νομό Μεσσηνίας με ποσοστό 31,7%.

ΠΙΝΑΚΑΣ 534

2015-ΔΕΛΤΙΑ ΑΝΕΡΓΩΝ ΕΩΣ 12ΜΗΝΩΝ- ΓΥΝΑΙΚΕΣ ΙΑΝΟΥΑΡΙΟΣ

N	Valid	10994
	Missing	0
Mean		3,2681

Std. Error of Mean		,01356
Median		3,0000
Mode		5,00
Std. Deviation		1,42196
Variance		2,022
Range		4,00
Minimum		1,00
Maximum		5,00
Sum		35930,00
Percentiles	25	2,0000
	50	3,0000
	75	5,0000

Ο μέσος όρος των ανέργων έως 12 μηνών για τον Ιανουάριο 2015 ήταν περίπου 3 και το πλήθος των ανέργων που εμφανίζετα συχνότερα στις πόλεις είναι 5.

ΠΙΝΑΚΑΣ 535

2015-ΔΕΛΤΙΑ ΑΝΕΡΓΩΝ ΕΩΣ 12ΜΗΝΩΝ- ΓΥΝΑΙΚΕΣ ΙΑΝΟΥΑΡΙΟΣ

		Frequency	Percent	Valid Percent	Cumulative Percent
Valid	ΑΡΓΟΛΙΔΑ	1720	15,6	15,6	15,6
	ΑΡΚΑΔΙΑ	1598	14,5	14,5	30,2
	ΚΟΡΙΝΘΙΑ	2967	27,0	27,0	57,2
	ΛΑΚΩΝΙΑ	1432	13,0	13,0	70,2
	ΜΕΣΣΗΝΙΑ	3277	29,8	29,8	100,0
	Total	10994	100,0	100,0	

Στο σύνολο των ανέργων γυναίκες Ιανουαρίου έως 12 μηνών το μεγαλύτερο ποσοστό εμφανίζεται στο νομό Μεσσηνίας με ποσοστό 29,8%.

ΠΙΝΑΚΑΣ 536

2016-ΔΕΛΤΙΑ ΑΝΕΡΓΩΝ ΑΝΩ 12ΜΗΝΩΝ- ΓΥΝΑΙΚΕΣ ΙΑΝΟΥΑΡΙΟΣ

N	Valid	11520
	Missing	0
Mean		3,2992
Std. Error of Mean		,01301
Median		3,0000

Mode	5,00
Std. Deviation	1,39666
Variance	1,951
Range	4,00
Minimum	1,00
Maximum	5,00
Percentiles	
25	2,0000
50	3,0000
75	5,0000

Ο μέσος όρος των ανέργων άνω των 12 μηνών για τον Ιανουάριο 2016 ήταν περίπου 3 και το πλήθος των ανέργων που εμφανίζετα συχνότερα στις πόλεις είναι 5.

ΠΙΝΑΚΑΣ 537

2016-ΔΕΛΤΙΑ ΑΝΕΡΓΩΝ ΑΝΩ 12ΜΗΝΩΝ- ΓΥΝΑΙΚΕΣ ΙΑΝΟΥΑΡΙΟΣ

		Frequency	Percent	Valid Percent	Cumulative Percent
Valid	ΑΡΓΟΛΙΔΑ	1435	12,5	12,5	12,5
	ΑΡΚΑΔΙΑ	2119	18,4	18,4	30,9
	ΚΟΡΙΝΘΙΑ	3133	27,2	27,2	58,0
	ΛΑΚΩΝΙΑ	1230	10,7	10,7	68,7
	ΜΕΣΣΗΝΙΑ	3603	31,3	31,3	100,0
	Total	11520	100,0	100,0	

Στο σύνολο των ανέργων γυναίκες Ιανουαρίου άνω των 12 μηνών το μεγαλύτερο ποσοστό εμφανίζεται στο νομό Μεσσηνίας με ποσοστό 31,3%.

ΠΙΝΑΚΑΣ 538

2016-ΔΕΛΤΙΑ ΑΝΕΡΓΩΝ ΕΩΣ 12ΜΗΝΩΝ- ΓΥΝΑΙΚΕΣ ΙΑΝΟΥΑΡΙΟΣ

N	Valid	10060
	Missing	0
Mean		3,5097
Std. Error of Mean		,01313
Median		3,0000
Mode		5,00
Std. Deviation		1,31673
Variance		1,734
Range		4,00

Minimum		1,00
Maximum		5,00
Sum		35308,00
Percentiles	25	3,0000
	50	3,0000
	75	5,0000

Ο μέσος όρος των ανέργων έως 12 μηνών για τον Ιανουάριο 2016 ήταν περίπου 3 και το πλήθος των ανέργων που εμφανίζετα συχνότερα στις πόλεις είναι 5.

ΠΙΝΑΚΑΣ 539

2016-ΔΕΛΤΙΑ ΑΝΕΡΓΩΝ ΕΩΣ 12ΜΗΝΩΝ- ΓΥΝΑΙΚΕΣ ΙΑΝΟΥΑΡΙΟΣ

		Frequency	Percent	Valid Percent	Cumulative Percent
Valid	ΑΡΓΟΛΙΔΑ	933	9,3	9,3	9,3
	ΑΡΚΑΔΙΑ	1268	12,6	12,6	21,9
	ΚΟΡΙΝΘΙΑ	2993	29,8	29,8	51,6
	ΛΑΚΩΝΙΑ	1470	14,6	14,6	66,2
	ΜΕΣΣΗΝΙΑ	3396	33,8	33,8	100,0
	Total	10060	100,0	100,0	

Στο σύνολο των ανέργων γυναίκες Ιανουαρίου έως 12 μηνών το μεγαλύτερο ποσοστό εμφανίζεται στο νομό Μεσσηνίας με ποσοστό 33,8%.

ΠΙΝΑΚΑΣ 540

2017-ΔΕΛΤΙΑ ΑΝΕΡΓΩΝ ΑΝΩ 12ΜΗΝΩΝ- ΓΥΝΑΙΚΕΣ ΙΑΝΟΥΑΡΙΟΣ

N	Valid	12486
	Missing	0
Mean		3,2697
Std. Error of Mean		,01258
Median		3,0000
Mode		5,00
Std. Deviation		1,40601
Variance		1,977
Range		4,00
Minimum		1,00
Maximum		5,00
Sum		40825,00

Percentiles	25	2,0000
	50	3,0000
	75	5,0000

Ο μέσος όρος των ανέργων άνω των 12 μηνών για τον Ιανουάριο 2017 ήταν περίπου 3 και το πλήθος των ανέργων που εμφανίζετα συχνότερα στις πόλεις είναι 5.

ΠΙΝΑΚΑΣ 541

2017-ΔΕΛΤΙΑ ΑΝΕΡΓΩΝ ΑΝΩ 12ΜΗΝΩΝ- ΓΥΝΑΙΚΕΣ

ΙΑΝΟΥΑΡΙΟΣ

		Frequency	Percent	Valid Percent	Cumulative Percent
Valid	ΑΡΓΟΛΙΔΑ	1690	13,5	13,5	13,5
	ΑΡΚΑΔΙΑ	2230	17,9	17,9	31,4
	ΚΟΡΙΝΘΙΑ	3400	27,2	27,2	58,6
	ΛΑΚΩΝΙΑ	1355	10,9	10,9	69,5
	ΜΕΣΣΗΝΙΑ	3811	30,5	30,5	100,0
	Total	12486	100,0	100,0	

Στο σύνολο των ανέργων γυναίκες Ιανουαρίου άνω των 12 μηνών το μεγαλύτερο ποσοστό εμφανίζεται στο νομό Μεσσηνίας με ποσοστό 30,5%.

ΠΙΝΑΚΑΣ 542

2017-ΔΕΛΤΙΑ ΑΝΕΡΓΩΝ ΕΩΣ

12ΜΗΝΩΝ- ΓΥΝΑΙΚΕΣ

ΙΑΝΟΥΑΡΙΟΣ

N	Valid	10475
	Missing	0
Mean		3,4745
Std. Error of Mean		,01350
Median		3,0000
Mode		5,00
Std. Deviation		1,38177
Variance		1,909
Range		4,00
Minimum		1,00
Maximum		5,00
Sum		36395,00
Percentiles	25	3,0000
	50	3,0000

75

5,0000

Ο μέσος όρος των ανέργων έως 12 μηνών για τον Ιανουάριο 2017 ήταν περίπου 3 και το πλήθος των ανέργων που εμφανίζετα συχνότερα στις πόλεις είναι 5.

ΠΙΝΑΚΑΣ 543

2017-ΔΕΛΤΙΑ ΑΝΕΡΓΩΝ ΕΩΣ 12ΜΗΝΩΝ- ΓΥΝΑΙΚΕΣ ΙΑΝΟΥΑΡΙΟΣ

		Frequency	Percent	Valid Percent	Cumulative Percent
Valid	ΑΡΓΟΛΙΔΑ	1205	11,5	11,5	11,5
	ΑΡΚΑΔΙΑ	1349	12,9	12,9	24,4
	ΚΟΡΙΝΘΙΑ	2921	27,9	27,9	52,3
	ΛΑΚΩΝΙΑ	1271	12,1	12,1	64,4
	ΜΕΣΣΗΝΙΑ	3729	35,6	35,6	100,0
	Total	10475	100,0	100,0	

Στο σύνολο των ανέργων γυναίκες Ιανουαρίου έως 12 μηνών το μεγαλύτερο ποσοστό εμφανίζεται στο νομό Μεσσηνίας με ποσοστό 35,6%.

ΓΥΝΑΙΚΕΣ ΙΟΥΛΙΟΣ

ΠΙΝΑΚΑΣ 544

2010-ΔΕΛΤΙΑ ΑΝΕΡΓΩΝ ΑΝΩ 12ΜΗΝΩΝ- ΓΥΝΑΙΚΕΣ ΙΟΥΛΙΟΣ

N	Valid	4998
	Missing	0
Mean		3,2831
Std. Error of Mean		,02047
Median		3,0000
Mode		5,00
Std. Deviation		1,44739
Variance		2,095
Range		4,00
Minimum		1,00
Maximum		5,00
Sum		16409,00
Percentiles	25	2,0000
	50	3,0000
	75	5,0000

Ο μέσος όρος των ανέργων άνω των 12 μηνών για τον Ιούλιο 2010 ήταν περίπου 3 και το πλήθος των ανέργων που εμφανίζετα συχνότερα στις πόλεις είναι 5.

ΠΙΝΑΚΑΣ 545

2010-ΔΕΛΤΙΑ ΑΝΕΡΓΩΝ ΑΝΩ 12ΜΗΝΩΝ- ΓΥΝΑΙΚΕΣ ΙΟΥΛΙΟΣ

		Frequency	Percent	Valid Percent	Cumulative Percent
Valid	ΑΡΓΟΛΙΔΑ	720	14,4	14,4	14,4
	ΑΡΚΑΔΙΑ	960	19,2	19,2	33,6
	ΚΟΡΙΝΘΙΑ	1110	22,2	22,2	55,8
	ΛΑΚΩΝΙΑ	601	12,0	12,0	67,8
	ΜΕΣΣΗΝΙΑ	1607	32,2	32,2	100,0
	Total	4998	100,0	100,0	

Στο σύνολο των ανέργων γυναίκες Ιούλιου άνω των 12 μηνών το μεγαλύτερο ποσοστό εμφανίζεται στο νομό Μεσσηνίας με ποσοστό 32,2%.

ΠΙΝΑΚΑΣ 546

2010-ΔΕΛΤΙΑ ΑΝΕΡΓΩΝ ΕΩΣ 12ΜΗΝΩΝ- ΓΥΝΑΙΚΕΣ ΙΟΥΛΙΟΣ

N	Valid	8875
	Missing	0
Mean		3,1165
Std. Error of Mean		,01543
Median		3,0000
Mode		3,00
Std. Deviation		1,45372
Variance		2,113
Range		4,00
Minimum		1,00
Maximum		5,00
Sum		27659,00
Percentiles	25	2,0000
	50	3,0000
	75	5,0000

Ο μέσος όρος των ανέργων έως 12 μηνών για τον Ιουλίου 2010 ήταν περίπου 3 και το πλήθος των ανέργων που εμφανίζετα συχνότερα στις πόλεις είναι 3.

ΠΙΝΑΚΑΣ 547

2010-ΔΕΛΤΙΑ ΑΝΕΡΓΩΝ ΕΩΣ 12ΜΗΝΩΝ- ΓΥΝΑΙΚΕΣ ΙΟΥΛΙΟΣ

		Frequency	Percent	Valid Percent	Cumulative Percent
Valid	ΑΡΓΟΛΙΔΑ	1728	19,5	19,5	19,5
	ΑΡΚΑΔΙΑ	1296	14,6	14,6	34,1
	ΚΟΡΙΝΘΙΑ	2505	28,2	28,2	62,3
	ΛΑΚΩΝΙΑ	906	10,2	10,2	72,5
	ΜΕΣΣΗΝΙΑ	2440	27,5	27,5	100,0
	Total	8875	100,0	100,0	

Στο σύνολο των ανέργων γυναίκες Ιουλίου έως 12 μηνών το μεγαλύτερο ποσοστό εμφανίζεται στο νομό Κορινθίας με ποσοστό 28,2%.

ΠΙΝΑΚΑΣ 548

2011-ΔΕΛΤΙΑ ΑΝΕΡΓΩΝ ΑΝΩ 12ΜΗΝΩΝ- ΓΥΝΑΙΚΕΣ ΙΟΥΛΙΟΣ

N	Valid	6526
	Missing	0
Mean		3,3095
Std. Error of Mean		,01764
Median		3,0000
Mode		5,00
Std. Deviation		1,42505
Variance		2,031
Range		4,00
Minimum		1,00
Maximum		5,00
Sum		21598,00
Percentiles	25	2,0000
	50	3,0000
	75	5,0000

Ο μέσος όρος των ανέργων άνω των 12 μηνών για τον Ιουλίου 2011 ήταν περίπου 3 και το πλήθος των ανέργων που εμφανίζετα συχνότερα στις πόλεις είναι 5.

ΠΙΝΑΚΑΣ 549**2011-ΔΕΛΤΙΑ ΑΝΕΡΓΩΝ ΑΝΩ 12ΜΗΝΩΝ- ΓΥΝΑΙΚΕΣ
ΙΟΥΛΙΟΣ**

		Frequency	Percent	Valid Percent	Cumulative Percent
Valid	ΑΡΓΟΛΙΔΑ	854	13,1	13,1	13,1
	ΑΡΚΑΔΙΑ	1240	19,0	19,0	32,1
	ΚΟΡΙΝΘΙΑ	1590	24,4	24,4	56,5
	ΛΑΚΩΝΙΑ	716	11,0	11,0	67,4
	ΜΕΣΣΗΝΙΑ	2126	32,6	32,6	100,0
	Total	6526	100,0	100,0	

Στο σύνολο των ανέργων γυναίκες Ιουλίου ανω των 12 μηνών το μεγαλύτερο ποσοστό εμφανίζεται στο νομό Μεσσηνίας με ποσοστό 32,6%.

ΠΙΝΑΚΑΣ 550**2011-ΔΕΛΤΙΑ ΑΝΕΡΓΩΝ ΕΩΣ
12ΜΗΝΩΝ- ΓΥΝΑΙΚΕΣ
ΙΟΥΛΙΟΣ**

N	Valid	10091
	Missing	0
Mean		3,1448
Std. Error of Mean		,01436
Median		3,0000
Mode		3,00
Std. Deviation		1,44244
Variance		2,081
Range		4,00
Minimum		1,00
Maximum		5,00
Sum		31734,00
Percentiles	25	2,0000
	50	3,0000
	75	5,0000

Ο μέσος όρος των ανέργων έως 12 μηνών για τον Ιουλίου 2011 ήταν περίπου 3 και το πλήθος των ανέργων που εμφανίζετα συχνότερα στις πόλεις είναι 3.

ΠΙΝΑΚΑΣ 551**2011-ΔΕΛΤΙΑ ΑΝΕΡΓΩΝ ΕΩΣ 12ΜΗΝΩΝ- ΓΥΝΑΙΚΕΣ
ΙΟΥΛΙΟΣ**

		Frequency	Percent	Valid Percent	Cumulative Percent
Valid	ΑΡΓΟΛΙΔΑ	1837	18,2	18,2	18,2
	ΑΡΚΑΔΙΑ	1554	15,4	15,4	33,6
	ΚΟΡΙΝΘΙΑ	2818	27,9	27,9	61,5
	ΛΑΚΩΝΙΑ	1075	10,7	10,7	72,2
	ΜΕΣΣΗΝΙΑ	2807	27,8	27,8	100,0
	Total	10091	100,0	100,0	

Στο σύνολο των ανέργων γυναίκες Ιουλίου έως 12 μηνών το μεγαλύτερο ποσοστό εμφανίζεται στο νομό Κορινθίας με ποσοστό 27,9%.

ΠΙΝΑΚΑΣ 552**2012-ΔΕΛΤΙΑ ΑΝΕΡΓΩΝ ΑΝΩ
12ΜΗΝΩΝ- ΓΥΝΑΙΚΕΣ
ΙΟΥΛΙΟΣ**

N	Valid	8272
	Missing	0
Mean		3,4136
Std. Error of Mean		,01470
Median		3,0000
Mode		3,00
Std. Deviation		1,33715
Variance		1,788
Range		4,00
Minimum		1,00
Maximum		5,00
Sum		28237,00
Percentiles	25	3,0000
	50	3,0000
	75	5,0000

Ο μέσος όρος των ανέργων άνω των 12 μηνών για τον Ιουλίου 2012 ήταν περίπου 3 και το πλήθος των ανέργων που εμφανίζετα συχνότερα στις πόλεις είναι 3.

ΠΙΝΑΚΑΣ 553**2012-ΔΕΛΤΙΑ ΑΝΕΡΓΩΝ ΑΝΩ 12ΜΗΝΩΝ- ΓΥΝΑΙΚΕΣ
ΙΟΥΛΙΟΣ**

		Frequency	Percent	Valid Percent	Cumulative Percent
Valid	ΑΡΓΟΛΙΔΑ	1094	13,2	13,2	13,2
	ΑΡΚΑΔΙΑ	511	6,2	6,2	19,4
	ΚΟΡΙΝΘΙΑ	3145	38,0	38,0	57,4
	ΛΑΚΩΝΙΑ	924	11,2	11,2	68,6
	ΜΕΣΣΗΝΙΑ	2598	31,4	31,4	100,0
	Total	8272	100,0	100,0	

Στο σύνολο των ανέργων γυναίκες Ιουλίου ανω των 12 μηνών το μεγαλύτερο ποσοστό εμφανίζεται στο νομό Κορινθίας με ποσοστό 38,0%.

ΠΙΝΑΚΑΣ 554**2012-ΔΕΛΤΙΑ ΑΝΕΡΓΩΝ ΕΩΣ
12ΜΗΝΩΝ- ΓΥΝΑΙΚΕΣ
ΙΟΥΛΙΟΣ**

N	Valid	10923
	Missing	0
Mean		3,1807
Std. Error of Mean		,01382
Median		3,0000
Mode		5,00
Std. Deviation		1,44398
Variance		2,085
Range		4,00
Minimum		1,00
Maximum		5,00
Sum		34743,00
Percentiles	25	2,0000
	50	3,0000
	75	5,0000

Ο μέσος όρος των ανέργων εώς 12 μηνών για τον Ιουλίου 2012 ήταν περίπου 3 και το πλήθος των ανέργων που εμφανίζετα συχνότερα στις πόλεις είναι 5.

ΠΙΝΑΚΑΣ 555**2012-ΔΕΛΤΙΑ ΑΝΕΡΓΩΝ ΕΩΣ 12ΜΗΝΩΝ- ΓΥΝΑΙΚΕΣ
ΙΟΥΛΙΟΣ**

		Frequency	Percent	Valid Percent	Cumulative Percent
Valid	ΑΡΓΟΛΙΔΑ	1838	16,8	16,8	16,8
	ΑΡΚΑΔΙΑ	1814	16,6	16,6	33,4
	ΚΟΡΙΝΘΙΑ	3057	28,0	28,0	61,4
	ΛΑΚΩΝΙΑ	964	8,8	8,8	70,2
	ΜΕΣΣΗΝΙΑ	3250	29,8	29,8	100,0
	Total	10923	100,0	100,0	

Στο σύνολο των ανέργων γυναίκες Ιουλίου εως 12 μηνών το μεγαλύτερο ποσοστό εμφανίζεται στο νομό Μεσσηνίας με ποσοστό 29,8%.

ΠΙΝΑΚΑΣ 556**2013-ΔΕΛΤΙΑ ΑΝΕΡΓΩΝ ΑΝΩ
12ΜΗΝΩΝ- ΓΥΝΑΙΚΕΣ
ΙΟΥΛΙΟΣ**

N	Valid	8762
	Missing	0
Mean		3,3312
Std. Error of Mean		,01505
Median		3,0000
Mode		5,00
Std. Deviation		1,40899
Variance		1,985
Range		4,00
Minimum		1,00
Maximum		5,00
Sum		29188,00
Percentiles	25	2,0000
	50	3,0000
	75	5,0000

Ο μέσος όρος των ανέργων άνω των 12 μηνών για τον Ιουλίου 2013 ήταν περίπου 3 και το πλήθος των ανέργων που εμφανίζετα συχνότερα στις πόλεις είναι 5.

ΠΙΝΑΚΑΣ 557**2013-ΔΕΛΤΙΑ ΑΝΕΡΓΩΝ ΑΝΩ 12ΜΗΝΩΝ- ΓΥΝΑΙΚΕΣ
ΙΟΥΛΙΟΣ**

		Frequency	Percent	Valid Percent	Cumulative Percent
Valid	ΑΡΓΟΛΙΔΑ	1116	12,7	12,7	12,7
	ΑΡΚΑΔΙΑ	1497	17,1	17,1	29,8
	ΚΟΡΙΝΘΙΑ	2399	27,4	27,4	57,2
	ΛΑΚΩΝΙΑ	869	9,9	9,9	67,1
	ΜΕΣΣΗΝΙΑ	2881	32,9	32,9	100,0
	Total	8762	100,0	100,0	

Στο σύνολο των ανέργων γυναίκες Ιουλίου ανω των 12 μηνών το μεγαλύτερο ποσοστό εμφανίζεται στο νομό Μεσσηνίας με ποσοστό 32,9%.

ΠΙΝΑΚΑΣ 558**2013-ΔΕΛΤΙΑ ΑΝΕΡΓΩΝ ΕΩΣ
12ΜΗΝΩΝ- ΓΥΝΑΙΚΕΣ
ΙΟΥΛΙΟΣ**

N	Valid	13252
	Missing	0
Mean		3,2553
Std. Error of Mean		,01210
Median		3,0000
Mode		5,00
Std. Deviation		1,39285
Variance		1,940
Range		4,00
Minimum		1,00
Maximum		5,00
Sum		43139,00
Percentiles	25	2,0000
	50	3,0000
	75	5,0000

Ο μέσος όρος των ανέργων έως 12 μηνών για τον Ιουλίου 2013 ήταν περίπου 3 και το πλήθος των ανέργων που εμφανίζετα συχνότερα στις πόλεις είναι 5.

ΠΙΝΑΚΑΣ 559**2013-ΔΕΛΤΙΑ ΑΝΕΡΓΩΝ ΕΩΣ 12ΜΗΝΩΝ- ΓΥΝΑΙΚΕΣ
ΙΟΥΛΙΟΣ**

		Frequency	Percent	Valid Percent	Cumulative Percent
Valid	ΑΡΓΟΛΙΔΑ	1831	13,8	13,8	13,8
	ΑΡΚΑΔΙΑ	2216	16,7	16,7	30,5
	ΚΟΡΙΝΘΙΑ	3829	28,9	28,9	59,4
	ΛΑΚΩΝΙΑ	1491	11,3	11,3	70,7
	ΜΕΣΣΗΝΙΑ	3885	29,3	29,3	100,0
	Total	13252	100,0	100,0	

Στο σύνολο των ανέργων γυναίκες Ιουλίου έως 12 μηνών το μεγαλύτερο ποσοστό εμφανίζεται στο νομό Μεσσηνίας με ποσοστό 29,3%.

ΠΙΝΑΚΑΣ 560

2014-ΔΕΛΤΙΑ ΑΝΕΡΓΩΝ ΑΝΩ

12ΜΗΝΩΝ- ΓΥΝΑΙΚΕΣ

ΙΟΥΛΙΟΣ

N	Valid	11162
	Missing	0
Mean		3,3300
Std. Error of Mean		,01316
Median		3,0000
Mode		5,00
Std. Deviation		1,39031
Variance		1,933
Range		4,00
Minimum		1,00
Maximum		5,00
Sum		37169,00
Percentiles	25	2,0000
	50	3,0000
	75	5,0000

Ο μέσος όρος των ανέργων άνω των 12 μηνών για τον Ιουλίου 2014 ήταν περίπου 3 και το πλήθος των ανέργων που εμφανίζετα συχνότερα στις πόλεις είναι 5.

ΠΙΝΑΚΑΣ 561

2014-ΔΕΛΤΙΑ ΑΝΕΡΓΩΝ ΑΝΩ 12ΜΗΝΩΝ- ΓΥΝΑΙΚΕΣ

ΙΟΥΛΙΟΣ

		Frequency	Percent	Valid Percent	Cumulative Percent
Valid	ΑΡΓΟΛΙΔΑ	1315	11,8	11,8	11,8

ΑΡΚΑΔΙΑ	2006	18,0	18,0	29,8
ΚΟΡΙΝΘΙΑ	3124	28,0	28,0	57,7
ΛΑΚΩΝΙΑ	1115	10,0	10,0	67,7
ΜΕΣΣΗΝΙΑ	3602	32,3	32,3	100,0
Total	11162	100,0	100,0	

Στο σύνολο των ανέργων γυναίκες Ιουλίου ανω των 12 μηνών το μεγαλύτερο ποσοστό εμφανίζεται στο νομό Μεσσηνίας με ποσοστό 32,3%.

ΠΙΝΑΚΑΣ 562
2014-ΔΕΛΤΙΑ ΑΝΕΡΓΩΝ ΕΩΣ
12ΜΗΝΩΝ- ΓΥΝΑΙΚΕΣ
ΙΟΥΛΙΟΣ

N	Valid	11353
	Missing	0
Mean		3,2015
Std. Error of Mean		,01353
Median		3,0000
Mode		5,00
Std. Deviation		1,44133
Variance		2,077
Range		4,00
Minimum		1,00
Maximum		5,00
Sum		36347,00
Percentiles	25	2,0000
	50	3,0000
	75	5,0000

Ο μέσος όρος των ανέργων έως 12 μηνών για τον Ιουλίου 2014 ήταν περίπου 3 και το πλήθος των ανέργων που εμφανίζετα συχνότερα στις πόλεις είναι 5.

ΠΙΝΑΚΑΣ 563
2014-ΔΕΛΤΙΑ ΑΝΕΡΓΩΝ ΕΩΣ 12ΜΗΝΩΝ- ΓΥΝΑΙΚΕΣ
ΙΟΥΛΙΟΣ

		Frequency	Percent	Valid Percent	Cumulative Percent
Valid	ΑΡΓΟΛΙΔΑ	1933	17,0	17,0	17,0
	ΑΡΚΑΔΙΑ	1790	15,8	15,8	32,8
	ΚΟΡΙΝΘΙΑ	2975	26,2	26,2	59,0
	ΛΑΚΩΝΙΑ	1366	12,0	12,0	71,0

ΜΕΣΣΗΝΙΑ	3289	29,0	29,0	100,0
Total	11353	100,0	100,0	

Στο σύνολο των ανέργων γυναίκες Ιουλίου έως 12 μηνών το μεγαλύτερο ποσοστό εμφανίζεται στο νομό Μεσσηνίας με ποσοστό 29,0%.

ΠΙΝΑΚΑΣ 564

2015-ΔΕΛΤΙΑ ΑΝΕΡΓΩΝ ΑΝΩ

12ΜΗΝΩΝ- ΓΥΝΑΙΚΕΣ

ΙΟΥΛΙΟΣ

N	Valid	12287
	Missing	0
Mean		3,3028
Std. Error of Mean		,01260
Median		3,0000
Mode		5,00
Std. Deviation		1,39667
Variance		1,951
Range		4,00
Minimum		1,00
Maximum		5,00
Sum		40582,00
Percentiles	25	2,0000
	50	3,0000
	75	5,0000

Ο μέσος όρος των ανέργων άνω των 12 μηνών για τον Ιουλίου 2015 ήταν περίπου 3 και το πλήθος των ανέργων που εμφανίζετα συχνότερα στις πόλεις είναι 5.

ΠΙΝΑΚΑΣ 565

2015-ΔΕΛΤΙΑ ΑΝΕΡΓΩΝ ΑΝΩ 12ΜΗΝΩΝ- ΓΥΝΑΙΚΕΣ

ΙΟΥΛΙΟΣ

		Frequency	Percent	Valid Percent	Cumulative Percent
Valid	ΑΡΓΟΛΙΔΑ	1509	12,3	12,3	12,3
	ΑΡΚΑΔΙΑ	2313	18,8	18,8	31,1
	ΚΟΡΙΝΘΙΑ	3259	26,5	26,5	57,6
	ΛΑΚΩΝΙΑ	1360	11,1	11,1	68,7
	ΜΕΣΣΗΝΙΑ	3846	31,3	31,3	100,0
	Total	12287	100,0	100,0	

Στο σύνολο των ανέργων γυναίκες Ιουλίου ανω των 12 μηνών το μεγαλύτερο ποσοστό εμφανίζεται στο νομό Μεσσηνίας με ποσοστό 31,3%.

ΠΙΝΑΚΑΣ 566
2015-ΔΕΛΤΙΑ ΑΝΕΡΓΩΝ ΕΩΣ
12ΜΗΝΩΝ- ΓΥΝΑΙΚΕΣ
ΙΟΥΛΙΟΣ

N	Valid	9261
	Missing	0
Mean		3,2762
Std. Error of Mean		,01475
Median		3,0000
Mode		5,00
Std. Deviation		1,41930
Variance		2,014
Range		4,00
Minimum		1,00
Maximum		5,00
Sum		30341,00
Percentiles	25	2,0000
	50	3,0000
	75	5,0000

Ο μέσος όρος των ανέργων έως 12 μηνών για τον Ιουλίου 2015 ήταν περίπου 3 και το πλήθος των ανέργων που εμφανίζετα συχνότερα στις πόλεις είναι 5.

ΠΙΝΑΚΑΣ 567
2015-ΔΕΛΤΙΑ ΑΝΕΡΓΩΝ ΕΩΣ 12ΜΗΝΩΝ- ΓΥΝΑΙΚΕΣ
ΙΟΥΛΙΟΣ

		Frequency	Percent	Valid Percent	Cumulative Percent
Valid	ΑΡΓΟΛΙΔΑ	1414	15,3	15,3	15,3
	ΑΡΚΑΔΙΑ	1387	15,0	15,0	30,2
	ΚΟΡΙΝΘΙΑ	2459	26,6	26,6	56,8
	ΛΑΚΩΝΙΑ	1229	13,3	13,3	70,1
	ΜΕΣΣΗΝΙΑ	2772	29,9	29,9	100,0
	Total	9261	100,0	100,0	

Στο σύνολο των ανέργων γυναίκες Ιουλίου εως 12 μηνών το μεγαλύτερο ποσοστό εμφανίζεται στο νομό Μεσσηνίας με ποσοστό 29,9%.

ΠΙΝΑΚΑΣ 568
2016-ΔΕΛΤΙΑ ΑΝΕΡΓΩΝ ΑΝΩ
12ΜΗΝΩΝ- ΓΥΝΑΙΚΕΣ
ΙΟΥΛΙΟΣ

N	Valid	11158
	Missing	0
Mean		3,2957
Std. Error of Mean		,01322
Median		3,0000
Mode		5,00
Std. Deviation		1,39692
Variance		1,951
Range		4,00
Minimum		1,00
Maximum		5,00
Sum		36773,00
Percentiles	25	2,0000
	50	3,0000
	75	5,0000

Ο μέσος όρος των ανέργων άνω των 12 μηνών για τον Ιουλίου 2016 ήταν περίπου 3 και το πλήθος των ανέργων που εμφανίζετα συχνότερα στις πόλεις είναι 5.

ΠΙΝΑΚΑΣ 569
2016-ΔΕΛΤΙΑ ΑΝΕΡΓΩΝ ΑΝΩ 12ΜΗΝΩΝ- ΓΥΝΑΙΚΕΣ
ΙΟΥΛΙΟΣ

		Frequency	Percent	Valid Percent	Cumulative Percent
Valid	ΑΡΓΟΛΙΔΑ	1398	12,5	12,5	12,5
	ΑΡΚΑΔΙΑ	2049	18,4	18,4	30,9
	ΚΟΡΙΝΘΙΑ	3048	27,3	27,3	58,2
	ΛΑΚΩΝΙΑ	1182	10,6	10,6	68,8
	ΜΕΣΣΗΝΙΑ	3481	31,2	31,2	100,0
	Total	11158	100,0	100,0	

Στο σύνολο των ανέργων γυναίκες Ιούλιου ανω των 12 μηνών το μεγαλύτερο ποσοστό εμφανίζεται στο νομό Μεσσηνίας με ποσοστό 31,2%.

ΠΙΝΑΚΑΣ 570
2016-ΔΕΛΤΙΑ ΑΝΕΡΓΩΝ ΕΩΣ
12ΜΗΝΩΝ- ΓΥΝΑΙΚΕΣ
ΙΟΥΛΙΟΣ

N	Valid	10890
	Missing	0
Mean		3,2770
Std. Error of Mean		,01361
Median		3,0000
Mode		5,00
Std. Deviation		1,42021
Variance		2,017
Range		4,00
Minimum		1,00
Maximum		5,00
Sum		35687,00
Percentiles	25	2,0000
	50	3,0000
	75	5,0000

Ο μέσος όρος των ανέργων εώς 12 μηνών για τον Ιουλίου 2016 ήταν περίπου 3 και το πλήθος των ανέργων που εμφανίζετα συχνότερα στις πόλεις είναι 5.

ΠΙΝΑΚΑΣ 571
2016-ΔΕΛΤΙΑ ΑΝΕΡΓΩΝ ΕΩΣ 12ΜΗΝΩΝ- ΓΥΝΑΙΚΕΣ
ΙΟΥΛΙΟΣ

		Frequency	Percent	Valid Percent	Cumulative Percent
Valid	ΑΡΓΟΛΙΔΑ	1652	15,2	15,2	15,2
	ΑΡΚΑΔΙΑ	1665	15,3	15,3	30,5
	ΚΟΡΙΝΘΙΑ	2857	26,2	26,2	56,7
	ΛΑΚΩΝΙΑ	1446	13,3	13,3	70,0
	ΜΕΣΣΗΝΙΑ	3270	30,0	30,0	100,0
Total		10890	100,0	100,0	

Στο σύνολο των ανέργων γυναίκες Ιουλίου εως 12 μηνών το μεγαλύτερο ποσοστό εμφανίζεται στο νομό Μεσσηνίας με ποσοστό 30,0%.

ΠΙΝΑΚΑΣ 572
2017-ΔΕΛΤΙΑ ΑΝΕΡΓΩΝ ΑΝΩ
12ΜΗΝΩΝ- ΓΥΝΑΙΚΕΣ
ΙΟΥΛΙΟΣ

N	Valid	12245
	Missing	0
Mean		3,2632
Std. Error of Mean		,01274
Median		3,0000
Mode		5,00
Std. Deviation		1,41013
Variance		1,988
Range		4,00
Minimum		1,00
Maximum		5,00
Sum		39958,00
Percentiles	25	2,0000
	50	3,0000
	75	5,0000

Ο μέσος όρος των ανέργων άνω των 12 μηνών για τον Ιουλίου 2017 ήταν περίπου 3 και το πλήθος των ανέργων που εμφανίζετα συχνότερα στις πόλεις είναι 5.

ΠΙΝΑΚΑΣ 573
2017-ΔΕΛΤΙΑ ΑΝΕΡΓΩΝ ΑΝΩ 12ΜΗΝΩΝ- ΓΥΝΑΙΚΕΣ
ΙΟΥΛΙΟΣ

		Frequency	Percent	Valid Percent	Cumulative Percent
Valid	ΑΡΓΟΛΙΔΑ	1662	13,6	13,6	13,6
	ΑΡΚΑΔΙΑ	2246	18,3	18,3	31,9
	ΚΟΡΙΝΘΙΑ	3298	26,9	26,9	58,8
	ΛΑΚΩΝΙΑ	1285	10,5	10,5	69,3
	ΜΕΣΣΗΝΙΑ	3754	30,7	30,7	100,0
	Total	12245	100,0	100,0	

Στο σύνολο των ανέργων γυναίκες Ιούλιου άνω των 12 μηνών το μεγαλύτερο ποσοστό εμφανίζεται στο νομό Μεσσηνίας με ποσοστό 30,7%.

ΠΙΝΑΚΑΣ 574
2017-ΔΕΛΤΙΑ ΑΝΕΡΓΩΝ ΕΩΣ
12ΜΗΝΩΝ- ΓΥΝΑΙΚΕΣ
ΙΟΥΛΙΟΣ

N	Valid	8638
	Missing	0
Mean		3,3680
Std. Error of Mean		,01503
Median		3,0000
Mode		5,00
Std. Deviation		1,39654
Variance		1,950
Range		4,00
Minimum		1,00
Maximum		5,00
Sum		29093,00
Percentiles	25	2,0000
	50	3,0000
	75	5,0000

Ο μέσος όρος των ανέργων έως 12 μηνών για τον Ιουλίου 2017 ήταν περίπου 3 και το πλήθος των ανέργων που εμφανίζετα συχνότερα στις πόλεις είναι 5.

ΠΙΝΑΚΑΣ 575
2017-ΔΕΛΤΙΑ ΑΝΕΡΓΩΝ ΕΩΣ 12ΜΗΝΩΝ- ΓΥΝΑΙΚΕΣ
ΙΟΥΛΙΟΣ

		Frequency	Percent	Valid Percent	Cumulative Percent
Valid	ΑΡΓΟΛΙΔΑ	1125	13,0	13,0	13,0
	ΑΡΚΑΔΙΑ	1206	14,0	14,0	27,0
	ΚΟΡΙΝΘΙΑ	2509	29,0	29,0	56,0
	ΛΑΚΩΝΙΑ	961	11,1	11,1	67,2
	ΜΕΣΣΗΝΙΑ	2837	32,8	32,8	100,0
	Total	8638	100,0	100,0	

Στο σύνολο των ανέργων γυναίκες Ιουλίου εως 12 μηνών το μεγαλύτερο ποσοστό εμφανίζεται στο νομό Μεσσηνίας με ποσοστό 32,8%.

ΣΥΜΠΕΡΑΣΜΑΤΑ

Η παρούσα εργασία αποσκοπεί στην εξέταση της ανεργίας. Η ανάλυση των δεδομένων που συγκεντρώθηκαν από τον Οργανισμό Ασχόλησης Εργατικού Δυναμικού (ΟΑΕΔ) έγινε με την χρήση του στατιστικού προγράμματος SPSS.

Από την επεξεργασία πηγάζουν τα εξής συμπεράσματα που αποκαλύπτουν τη σχέση της απασχόλησης με τη σχέση της απασχόλησης με την ηλικία, το επίπεδο εκπαίδευσης και με το φύλο.

Οι γυναίκες εμφανίζουν μεγαλύτερα ποσοστά ανεργίας στους μακροχρόνιους άνεργους (πάνω από 12 μήνες) από τους άνδρες. Αυτό δείχνει ότι προτιμάται ένας άντρας έναντι μιας γυναίκας όταν και οι δύο ενδιαφέρονται για μια θέση απασχόλησης. Άλλος λόγος μπορεί να είναι ότι οι θέσεις απασχόλησης που υπάρχουν μέσα στην οικονομική κρίση είναι θέσεις που για πολλούς μπορούν να ανταπεξέλθουν καλύτερα οι άντρες παρά οι γυναίκες κάνοντας έτσι την ανεργία «γυναικοκρατούμενη». Τα στοιχεία δείχνουν ότι όσο πιο πολύ μεγαλώνει η κρίση τόσο αυξάνει η ανεργία και ιδιαίτερα στο φύλο των γυναικών.

Συγκεκριμένα τον Ιανουάριο του 2010 οι γυναίκες παρουσιάζουν ανεργία 31,4% στη Μεσσηνία, ενώ το 2017 το ποσοστό στην Μεσσηνία έγινε 30,5%. Αξίζει να σημειωθεί ότι στις περιφέρειες της Αργολίδας το ποσοστό αγγίζει το 19,8% και της Κορινθίας το 16,1% υπήρξε μια σχετική μείωση της ανεργίας των γυναικών.

Οι άντρες αντίστοιχα για τον Ιανουάριο του 2010 στην Μεσσηνία παρουσίαζαν 37,4% και στην Κορινθία 23,4 %.

Ακόμα φαίνεται ότι η ανεργία πλήττει τη δευτεροβάθμια και την τριτοβάθμια εκπαίδευση. Αν και υπάρχει το στερεότυπο να αποκτούν οι άνθρωποι που κατοικούν στην Ελλάδα πολλά πτυχία στο ενεργητικό τους γιατί θεωρούν ότι θα βοηθήσουν στην εύρεση εργασίας, από την άλλη η οικονομική κρίση έχει φέρει τη γενιά των 600 ευρώ και έχει κάνει τους εργοδότες να μην θέλουν την αναγνώριση των πτυχίων πατώντας επάνω στις ευελιξίες του νόμου αυξάνοντας τα κέρδη τους.

Η ανεργία για τον Ιανουάριο του 2010 παρουσιάζεται πολύ μεγάλη στην δευτεροβάθμια εκπαίδευση με ποσοστό 32,9 % στην Μεσσηνία, ενώ ακολουθεί η Κορινθία με 21,1%. Η ίδια εικόνα επικρατεί μέχρι το 2017 με τη Μεσσηνία να έχει 30,9 % ενώ την Κορινθία 26,3 %. Ακολουθεί η πρωτοβάθμια εκπαίδευση με τη Μεσσηνία να παρουσιάζει 36,1 % το 2010 και την Κορινθία 28,5 % ενώ αντίστοιχα για το 2017 οι ίδιες περιφέρειες παρουσιάζουν 31,4 % για τη Μεσσηνία και 32,1% για την Κορινθία αντίστοιχα.

Εκτός από το επίπεδο μόρφωσης σημαντικό ρόλο στην εύρεση εργασίας αποτελεί ο άνεργος να κατέχει γνώσεις και πτυχία. Το 2010 στην τριτοβάθμια εκπαίδευση στην Μεσσηνία το ποσοστό αγγίζει το 25,6% και στην Κορινθία το 24,2%. Ενώ αντίστοιχα, το 2017 το ποσοστό στην Μεσσηνία είναι 29,9 % και στην Κορινθία 24,9 %.

Σύμφωνα με τα στοιχεία του ΟΑΕΔ το υψηλότερο ποσοστό παρατηρείται στους νέους ηλικίας εως 30 ετών για τον Ιανουάριο του 2010 φτάνει στο 50,4 % για τη Κορινθία, ενώ τον Ιούλιο του 2014 αγγίζει το 33,7 % στην Μεσσηνία, όπου αποτελεί ένα από τα υψηλότερα στο νομό Πελοποννήσου.

Η ανεργία φαίνεται να πλήττει κυρίως τις ηλικίες 30-54 και ακολουθούν οι ηλικίες από 55 ετών και άνω. Δεν είναι πάντα σημαντικός παράγοντας σε όλες τις περιόδους καθώς ρόλο παίζει βέβαια το φύλο και η μόρφωση στην επιλογή εργαζομένου από μια επιχείρηση.

Από τη μία είναι ο κατώτατος μισθός που κάνω από την ηλικία των 25 ετών είναι μικρότερος και εάν αναλογιστεί κανείς ότι και η οικογενειακή κατάσταση είναι παράγοντας που επηρεάζει το μισθό και οι ηλικίες κάτω των 30 δύσκολα παντρεύονται τότε δίνουν έναν ακόμα λόγο επιλογής. Βέβαια οι ηλικίες άνω των 30 δίνουν μια απόδοση του εργαζομένου καθώς και στις σχέσεις μεταξύ εργαζομένων και εργοδοτών.

Σε κάθε περιοχή της Πελοποννήσου παρατηρείται μείωση των απασχολούμενων σε σχέση με το φύλο με ανεργία άνω των 12 μηνών για τους άντρες, με τη αντίστοιχη περσινή χρονιά κατ' εξακολούθηση. Στην περιοχή της Αργολίδας δεν απασχολείται σε 18,2 % το 2011, ποσοστό αυξημένο σε σχέση με όλα τα άλλα έτη. Στην περιφέρεια της Αρκαδίας το ποσοστό ήταν 12,9 %, στην Κορινθία 26,8 %, στη Λακωνία 9,3 % και στη Μεσσηνία 36,5 %. Για τις γυναίκες για το 2011 στην περιοχή της Αργολίδας 13,7%, στην περιφέρεια της Αρκαδίας το ποσοστό ήταν 18,7%, στην Κορινθία 24,4 %, στη Λακωνία 11,1 %, και στη Μεσσηνία 32,1%.

Όπως παρατηρείται η ανεργία ήταν μεγαλύτερη στην περιφέρεια της Μεσσηνίας. Ακολουθεί η περιφέρεια της Κορινθίας, της Αργολίδας, της Αρκαδίας και τέλος της Λακωνίας.

Στη Κορινθία οι μακροχρόνιοι άνεργοι άνω των 12 μηνών, από 55 ετών και άνω για τον Ιανουάριο του 2014 είχαν 52,9% μεγαλύτερο ποσοστό από όλες τις υπόλοιπες περιφέρειες. Στη Κορινθία για τον Ιανουάριο του 2017 παρατηρείται το ποσοστό 34,1 %, ενώ στην Μεσσηνία για το ίδιο έτος 32,9 %. Για τον Ιανουάριο του 2010 στην Κορινθία το ποσοστό είναι 32,2 % ενώ για την Μεσσηνία είναι 32,8 %. Πολύ μεγάλα ποσοστά σε σχέση με το 32,9 % της Μεσσηνίας για τον Ιανουάριο του 2017 φτάνει το 34,1 % για την περιφέρεια της Κορινθίας.

Ο στόχος της εργασίας αυτής ήταν η εξέταση του φαινομένου της ανεργίας καθώς αποτελεί ένα πρόβλημα μεγάλο που ταλανίζει τον σύγχρονο άνθρωπο και κυρίως τις νεότερες ηλικίες που ανοίγονται στη ζωή και προσπαθούν να βρουν την επαγγελματική αποκατάσταση. Το ζήτημα που προβληματίζει την κοινωνία είναι η έκρηξη της ανεργίας η οποία προκαλεί επέκταση της φτώχειας. Ακόμα η αύξηση της ανεργίας μπορεί να οδηγήσει σε επιδείνωση των συνθηκών εργασίας, κοινωνικό αποκλεισμό και κοινωνικές ανισότητες.

Ως γενικότερα συμπεράσματα πηγάζουν τα εξής:

Το φύλο και το επίπεδο μόρφωσης επηρεάζει την εύρεση εργασίας αλλά σημαντικό ρόλο παίζει η ηλικία. Οι νέοι ηλικίας από 30 ετών και άντρες στην περιφέρεια της Λακωνίας συγκεντρώνουν μεγαλύτερες πιθανότητες να βρουν εργασία.

Οι μακροχρόνιοι άνεργοι με μεγαλύτερα ποσοστά εμφανίζονται στις γυναίκες με ανεργία άνω των 12 μηνών ιδίως στην περιοχή της Μεσσηνίας.

ΒΙΒΛΙΟΓΡΑΦΙΑ

ΒΙΒΛΙΑ

COHEN LOUIS, MANION LAWRENCE, MORRISON ΚΕΙΤΗ, (2008), ΜΕΘΟΔΟΛΟΓΙΑ ΕΚΠΑΙΔΕΥΤΙΚΗΣ ΕΡΕΥΝΑΣ, ΕΚΔΟΣΕΙΣ ΜΕΤΑΙΧΜΙΟ

BAMBOYKAS I. ΜΙΧΑΗΛ, (2010), ΕΙΣΑΓΩΓΗ ΣΤΗΝ ΨΥΧΟΠΑΙΔΑΓΩΓΙΚΗ ΕΡΕΥΝΑ ΚΑΙ ΜΕΘΟΔΟΛΟΓΙΑ, ΕΚΔΟΣΕΙΣ ΓΡΗΓΟΡΗ

BYRNS-STONE-MANOLATOS, (2005), ΟΙΚΟΝΟΜΙΚΗ ΜΑΚΡΟΟΙΚΟΝΟΜΙΚΗ ΘΕΩΡΙΑ ΚΑΙ ΠΡΑΞΗ ΠΡΩΤΗ ΕΛΛΗΝΙΚΗ ΕΚΔΟΣΗ, ΕΚΔΟΣΕΙΣ ΕΛΛΗΝ

ANTHONY GIDDENS ΜΕΤΑΦΡΑΣΗ ΚΑΙ ΕΠΙΜΕΛΕΙΑ: ΔΗΜΗΤΡΗΣ Γ. ΤΣΑΟΥΣΗΣ, (2002), ΚΟΙΝΩΝΙΟΛΟΓΙΑ, ΕΚΔΟΣΕΙΣ GUTENBERG

ΑΘΗΝΑΣ ΠΕΤΡΑΚΗ-ΚΩΤΤΗ ΚΑΙ ΓΕΩΡΓΙΟΥ ΧΡΙΣΤ. ΚΩΤΤΗ, (2000), ΣΥΓΧΡΟΝΗ ΜΑΚΡΟΟΙΚΟΝΟΜΙΚΗ, ΕΚΔΟΣΕΙΣ ΕΥΓ. ΜΠΕΝΟΥ

ΜΑΡΚΑΚΗΣ Γ. ΒΑΣΙΛΗΣ, (2005), ΑΝΑΛΥΣΗ ΔΕΔΟΜΕΝΩΝ ΣΤΗΝ ΕΠΙΣΤΗΜΟΝΙΚΗ ΕΡΕΥΝΑ ΜΕ ΤΗ ΧΡΗΣΗ ΤΟΥ SPSS ΑΠΟ ΤΗΝ ΘΕΩΡΙΑ ΣΤΗΝ ΠΡΑΞΗ, ΕΚΔΟΣΕΙΣ GUTENBERG

ΓΕΩΡΓΙΑΔΟΥ ΝΙΚΗ, (2012), ΕΙΣΑΓΩΓΗ ΣΤΟ ΕΡΓΑΤΙΚΟ ΔΙΚΑΙΟ, ΕΚΔΟΣΕΙΣ ΔΕΛΤΙΟΥ ΕΡΓΑΤΙΚΗΣ ΝΟΜΟΘΕΣΙΑΣ

ΚΟΥΚΙΑΔΗΣ ΙΩΑΝΝΗΣ, (2014), ΕΡΓΑΤΙΚΟ ΔΙΚΑΙΟ ΑΤΟΜΙΚΕΣ ΕΡΓΑΣΙΑΚΕΣ ΣΧΕΣΕΙΣ ΚΑΙ ΤΟ ΔΙΚΑΙΟ ΤΗΣ ΕΥΕΛΙΞΙΑΣ ΤΗΣ ΕΡΓΑΣΙΑΣ Ζ'ΕΚΔΟΣΗ ΕΚΔΟΣΕΙΣ ΣΑΚΚΟΥΛΑ

ΦΡΑΓΚΟΣ ΚΩΝ. ΧΡΗΣΤΟΣ, (2004), ΜΕΘΟΔΟΛΟΓΙΑ ΕΡΕΥΝΑΣ ΑΓΟΡΑΣ ΚΑΙ ΑΝΑΛΥΣΗ ΔΕΔΟΜΕΝΩΝ ΜΕ ΧΡΗΣΗ ΣΤΑΤΙΣΤΙΚΟΥ ΠΑΚΕΤΟΥ SPSS FOR WINDOWS, ΕΚΔΟΣΕΙΣ INTERBOOKS

ΓΝΑΡΔΕΛΗΣ ΧΑΡΑΛΑΜΠΟΣ, (2003), ΣΤΑΤΙΣΤΙΚΗ, ΕΚΔΟΣΕΙΣ ΠΑΠΑΖΗΣΗ

ΚΑΤΣΟΡΙΔΑΣ Δ., ΛΕΧΟΥΡΙΤΗΣ Γ.(2010), ΟΙ ΚΟΙΝΩΝΙΚΕΣ ΚΑΙ ΨΥΧΟΛΟΓΙΚΕΣ ΕΠΙΠΤΩΣΕΙΣ ΤΗΣ ΑΝΕΡΓΙΑΣ. ΕΓΚΕΦΑΛΟΣ 47 (4), 181-188, (ΕΡΕΥΝΑ/ΜΕΛΕΤΗ) ΑΡΧΕΙΑ ΝΕΥΡΟΛΟΓΙΑΣ ΚΑΙ ΨΥΧΙΑΤΡΙΚΗΣ ΑΝΑΡΤΗΘΗΚΕ ΑΠΟ [HTTP://WWW.ENCEPHALOS.GR/FULL/47-4-05G.HTM](http://www.encephalos.gr/full/47-4-05g.htm)

ΦΑΤΟΥΡΟΥ Μ. (2010). ΕΡΓΑΣΙΑ ΚΑΙ ΑΝΕΡΓΙΑ: ΨΥΧΟΛΟΓΙΚΕΣ ΕΠΙΠΤΩΣΕΙΣ, 47 (4), 176-180, ΠΕΡΙΟΔΙΚΟ ΨΥΧΟΛΟΓΙΚΕΣ ΓΝΩΜΕΣ, ΑΝΑΡΤΗΘΗΚΕ ΑΠΟ [HTTP://WWW.PSYCHOLOGICAL-OPINIONS.GR/EL/CONTENT/%CE%BF%CE%B9%CE%BA%CE%BF%CE%BD%CE%BF%CE%BC%CE%B9%CE%BA%CE%AE-%CE%BA%CF%81%CE%AF%CF%83%CE%B7-%CE%B1%CE%BD%CE%B5%CF%81%CE%B3%CE%AF%CE%B1-%CE%BA%CE%B1%CE%B9-](http://www.psychological-opinions.gr/el/content/%CE%BF%CE%B9%CE%BA%CE%BF%CE%BD%CE%BF%CE%BC%CE%B9%CE%BA%CE%AE-%CE%BA%CF%81%CE%AF%CF%83%CE%B7-%CE%B1%CE%BD%CE%B5%CF%81%CE%B3%CE%AF%CE%B1-%CE%BA%CE%B1%CE%B9-)

%CE%B1%CE%BD%CF%84%CE%B9%CE%BC%CE%B5%CF%84%CF%8E%CF%80%
CE%B9%CF%83%CE%B7-%CF%84%CF%89%CE%BD-
%CF%88%CF%85%CF%87%CE%BF%CE%BB%CE%BF%CE%B3%CE%B9%CE%BA%
CF%8E%CE%BD-
%CF%83%CF%85%CE%BD%CE%B5%CF%80%CE%B5%CE%B9%CF%8E%CE%BD-
%CF%84%CE%B7%CF%82

SAVAS MICHEAL-MATSAS, (2012), GREECE AND THE WORLD
CAPITALISM CRISIS, JOYRNAL OF SOCIALIST THEORY, 2-13, ANAPTHΘHKE AΠO
https://el.wikibooks.org/wiki/%CE%9F%CE%B9%CE%BA%CE%BF%CE%BD%CE%BF%CE%BC%CE%B9%CE%BA%CE%AE_%CE%BA%CF%81%CE%AF%CF%83%CE%B7._%CE%91%CE%B9%CF%84%CE%AF%CE%B5%CF%82_%CE%BA%CE%B1%CE%B9_%CE%B1%CF%80%CE%BF%CF%84%CE%B5%CE%BB%CE%AD%CF%83%CE%BC%CE%B1%CF%84%CE%B1

ΔΙΑΔΙΚΤΥΟ

https://el.wikibooks.org/wiki/%ce%9f%ce%b9%ce%ba%ce%bf%ce%bd%ce%bf%ce%bc%ce%b9%ce%ba%ce%ae_%ce%ba%cf%81%ce%af%cf%83%ce%b7._%ce%91%ce%b9%cf%84%ce%af%ce%b5%cf%82_%ce%ba%ce%b1%ce%b9_%ce%b1%cf%80%ce%bf%cf%84%ce%b5%ce%bb%ce%ad%cf%83%ce%bc%ce%b1%cf%84%ce%b1

<http://www.statistics.gr/el/statistics/-/publication/sjo01/2016-q4>

<https://jodi.graphics/2017/09/02/%cf%80%ce%b1%cf%81%ce%b1%ce%bf%ce%b9%ce%ba%ce%bf%ce%bd%ce%bf%ce%bc%ce%af%ce%b1/>

<http://www.gsee.gr/wp-content/uploads/2016/11/ine-gsee-1.pdf>

<http://www.inegsee.gr/ekdosi/etisia-ekthesi-2017-ine-gsee-i-elliniki-ikonomia-ke-i-apascholisi/>